Centro de Capacitación, Información e Investigación Educativa

Dirección de Formación Continúa

Memoria gráfica

Recuperando la historia maipuense.

Belgrano 468 – Maipú
Tel. 02268 – 421802 –
E-mail: ciie065@abc.gov.ar
ciemaipu@gmail.com
Facebook Ciie Maipú
Página web: abc.gov.ar/maipu/
Twitter:MaipuCiie

El Juvenil Argentino le Quitó el Invicto al de Bolivia, 3 a 1

(Información en pág. 16)

Los Temas Más Salientes de Esta Semana

BUENOS AIRES. - Con el anuncio oficial de los integrantes de futuro gabinete nacional, realizado el viernes pasado a la noche, finalizan las expectativas por la integración del nuevo gobierno nacional que asumirá el 29 de este mes, centrándose ahora el eje de la atención pública en el anuncio, que seguramente se realizará esta semana, sobre los nuevos gobernadores de las provincias argentinas.

Si bien ya han trascendido los nombres de aquellos que serán confirmados y de los nuevos mandatarios militares, falta confirmar, ante las versiones en algunos casos contradictorias, los gobernadores civiles que actuarán en una media docena de estados del interior del país y en este punto está centrada la atención política, amén de que en algunas provincia alejadas, el nombre del futuro gobernador tiene tanto o más relevancia que el de un ministro nacional.

Por otra parte, tema central de esta semana serán también los discursos de actuales funcionarios, en primer término, la tradicional alocución que para mañana anuncia el general Lambruschini, en oportunidad del acto central del 124º aniversario del fallecimiento del almirante Guillermo Brown.

Hablarán también los actuales ministros nacionales, comenzando por el de Bienestar Social, contraalmirante (R) Jorge Fraga, que lo hará hoy, para reseñar la tarea cumplida en cada área, en el resumen final de la administración actual.

Y finalmente, otro tema de atención importante durante el período que se inicia hoy, será la reunión que mantendrá pasado mañana la Junta Militar y luego el Comité Militar en la que continuará estudiando la respuesta argentina a la sugerencia del Papa Juan Pablo II en el conflicto austral.

Al respecto debe acotarse que se trasladó la hora de la reunión por la tarde, ya que por la mañana comienzan dos días de deliberaciones de los brigadieres en actividad, otro tema de importancia.

Por otra parte, esta semana, probablemente mañana o el miércoles, el gabinete del futuro presidente de la Nación, general Roberto Viola, efectuará su primera reunión formal como tal, luego de la del viernes que en realidad se limitó al ofrecimiento de cargos, aceptación y breves palabras del mandatario designado.

Uno de los trece ministros de Viola, el de Cultura y Educación, ingeniero Carlos Burundarena, anunció que en los próximos días estos encuentros serán frecuentes y de esa manera se irá tomando un alto grado de coordinación en el equipo que conducirá, desde el 29 de este mes, a la Nación.

Cabe acotar que posiblemente no participen de esa reunión el ministro de Salud Pública designado, brigadier Amílcar Argüelles, que el viernes estaba fuera del país y el nuevo canciller, quien el sábado viajó a Brasilia para continuar al frente de la embajada argentina en esa capital.

Camillón, antes de partir señaló que continúa como embajador extraordinario y plenipotenciario ante el Brasil, con las gestiones bilaterales en marcha y anticipó que volverá a Buenos Aires y luego viajará nuevamente para una despedida protocolar.

Entre otras tareas, el ministro fue el artífice del acuerdo entre ambos países sobre las represas de Corpus e Itaipú, que llevó luego a la apertura en las relaciones entre las dos naciones, lo que dio como corolario final los viajes de ambos presidentes en visitas mutuas y en un sensible mejoramiento en el intercambio argentino-brasileño.

HARGUINDEGUY

Esta semana, el ministro del Interior, general Albano Harguindeguy, visitará la sede del gobierno provincial de Buenos Aires, en La Plata, culminando así su serie de viajes de despedida de todas las provincias, que la semanada lo llevó a Río Gallegos, capital de la provincia de Santa Cruz.

Harguindeguy, además de dialogar con el actual mandatario bonaerense, general Ibérico Saint Jean, visitará el Regimiento de Infantería de Marina Nº 3 y saludará a otras autoridades provinciales.

TRATADO ANTARTICO

Una nueva sesión se llevará a cabo hoy en esta capital. La conferencia delibera en el hotel Libertador y asisten representante de las partes consultivas, 13 países incluyendo a la Argentina.

CONSEJO DE SALUD

Celebrará hoy una reunión el Consejo Federal de Salud, de la que participarán autoridades nacionales y ministros. Fraga presidirá la reunión, a la que asistirá el secretario del área, contralmirante Irán Campo y se considerarán las organizations de salud de cada estado argentino.

LA VOZ

Año LXXIX Nº 21.147 | Edición de 16 páginas | MAIPU Lunes 2 de marzo de 1981 | Precio del Ej. $ 1.000

El Gral. Harguindeguy Visita a La Plata

El programa oficial de actividades, dado a conocer oficialmente el viernes pasado por la Gobernación de Buenos Aires, prevé la llegada del ministro para las 9.30 en helicóptero, al helipuerto del Batallón de Infantería de Marina Nº 3. Allí le dará la bienvenida el gobernador Ibérico Saint Jean, con quien se trasladará a la Casa de Gobierno, donde recibirá el saludo de ministros y secretarios de Estado, así como de jefes militares de la zona.

El general Harguindeguy mantendrá una reunión con los integrantes del gabinete del general Saint Jean, subsecretarios de los ministerios e intendentes de diversos partidos provinciales.

Tras recibir a los integrantes de la Suprema Corte de Justicia bonaerense, el ministro del Interior saludará a los periodistas en el salón Rojo de la Casa de Gobierno. Posteriormente participará de un almuerzo con autoridades provinciales y representantes de instituciones y regresará a la Capital Federal a las 15, desde las instalaciones del Batallón de Infantería de Marina Nº 3.

Alcanzaron Gran Brillo los Corsos

La realización de los corsos de Carnaval, iniciados el sábado ppdo. contaron con la adhesión popular, ya que numeroso público concurrió a la celebración del Dios Momo.

Factor principal de ello fueron las diversas carrozas y comparsas presentadas por la Comisión de Corso e instituciones locales, que pusieron también —justo es destacarlo— su esfuerzo para que esta fiesta popular alcanzara la significación deseada.

Y así vimos hermosas carrozas presentadas por la Escuela Normal Superior, Escuela de Patín del Club Independiente, Colegio e Instituto "Mauro Golé", Club Atlético, Sociedad Española, Sociedad Italiana, etc., y comparsa de Dolores, en la que se lució su bastonero; "La de Waikiki" y otras, que pusieron su nota alegre y animaron esta fiesta, que ya estaba un poco olvidada. Sólo faltó la presencia de máscaras que tanto animaban estas celebraciones.

Los Corsos de Carnaval proseguirán hoy y mañana y sábado y domingo próximo.

El Retorno Turístico

LA PLATA. - Pese a la gran cantidad de vehículos que desde los balnearios atlánticos regresan a la Capital Federal y el Gran Buenos Aires, con la llegada de marzo, se cumple con normalidad y fluidez el tránsito por las rutas nacional 2 y provincial 11.

En ambos caminos la policía bonaerense ha desplegado sus efectivos afectados al operativo de seguridad en Rutas "Sol XIII". Largas caravanas de vehículos se han advertido en casi todo el trayecto de ambas rutas, desde las zonas balnearias hasta los centros urbanos cercanos a la Capital Federal.

Hasta las 19, en el cruce caminero de Echeverry, en Olmos, ambos del partido de La Plata, por donde se cumple el paso de los contingentes turísticos que atraviesan las rutas 11 y 2, se habían contabilizado aproximadamente 17.000 rodados y se aguardaba que hasta hoy al mediodía, en que se producirá toda la emigración de los veraneantes hacia la metrópoli y el conurbano, ese número se elevará a alrededor de 24.000 vehículos. La marcha normal por los dos caminos sólo tuvo dos interrupciones: en la ruta 2 hasta el mediodía, en que debió cortarse el tránsito por un choque entre un automóvil y un camión, donde murió un matrimonio capitalino y a media mañana en la ruta 11 donde chocaron dos automóviles con el saldo de un herido de consideración, oportunidad en que por casi una hora no pudo circularse el camino. En ambos casos se retiraron los restos de los rodados chocados y poco después el tránsito se normalizó.

Postergarían la Iniciación de las Obras del Aeropuerto de Mar del Plata

(Información en pág. 10)

Futuro Gabinete: Opinan Políticos

MENDOZA (Télam). - Con relación a la integración del gabinete nacional que acompañará al teniente general Roberto Eduardo Viola, durante su gestión presidencial a iniciarse el 29 de marzo próximo, dirigentes políticos de esta provincia dieron a conocer su pensamiento, estos son: el doctor José Blas Made, dirigente justicialista, manifestó que: "existe algunos aspectos positivos en la integración del nuevo gabinete, uno fundamental es que en el área económica han sido designados dos críticos de la gestión de Martínez de Hoz, el primero es Oxenford, que en la comida del Día de la Industria pronunció un discurso de fuerte tono crítico contra la conducción económica.

El restante, el general Urricarriet, que en el discurso oficial criticó la desprotección a la se sometía a la industria nacional, aunque las declaraciones de Sigaut permitan pensar que la política económica seguirá siendo la misma, la inclusión dentro de su área de dos fuertes críticos de la política de Martínez de Hoz, permite pensar que paulatinamente se irá cambiando.

Belgrano Rawson, ex subsecretario del Ministerio del Interior, y actual presidente del Movimiento Popular de San Luis, señaló que "el gabinete designado demuestra una muy meditada búsqueda de hombres y crea una expectativa de esperanzas, estas esperanzas las cifró en orden a que con este equipo se puedan corregir algunos de los errores que se han dado en materia económica. La política económica es filosóficamente buena, pero ha sido erróneamente instrumentada. Yo centraría mi confianza en cinco hombres que actuaron en tres sectores perfectamente definidos. En lo económico, las ideas del doctor Sigausty, su pragmatismo alimentan la esperanza de una corrección a fondo en diferentes aspectos. El ingeniero Oxenford ha de despertar confianza en sectores empresarios que, prescisamente lo tenían nominado como presidente de la Unión Industrial Argentina de la que actualmente es interventor, por otra parte, el ingeniero Oxenford, el 2 de septiembre último hizo una dura crítica a la conducción económica.

El señor Aguado ha de satisfacer a los sectores agrarios del país, cuyos problemas ha planteado con meridiana claridad. El doctor García Martínez, ha sido muy claro al exponer sus ideas sobre la forma de instrumentar el comercio de las exportaciones e importaciones, y la presencia del doctor Frugoli, en un ministerio tecnico indicará que el general Viola no tiene hacia los políticos militantes la animosidad que se ha advertido hasta ahora.

Por su parte, el doctor Carlos Balter, secretario de la Junta de Gobierno del Partido Demócrata y presidente de la Mesa de la Juventud de la Fuerza Federalista Popular, dijo que, "creo que el primer punto positivo es la incorporación de civiles en la nueva estructura ministerial, por otra parte en ese gabinete se observa la inclusión de dirigentes políticos.

Hay una gran expectativa, y el país espera mucho de este nuevo gobierno, porque la situación actual es realmente crítica y fundamentalmente el aspecto economico, que es serio y alarmante, ese problema abarca a toda la economía del país".

También expresó su opinión el ex ministro de Justicia, doctor Ernesto Corvalán Nanclares, quien dijo: "como argentino y más allá de mis fundamentales discrepancias con este proceso, deseo para el nuevo gabinete una eficaz tarea de gobierno, dijo además, que se necesitará una gran valentía para revertir el proceso de destrucción política.

El secretario general del Comité Provincial de la Unión Cívica Radical, doctor José Genoud, acotó que: "el futuro gabinete nacional tiene entre sus miembros a varios civiles que formularon críticas al ministro Martínez de Hoz, especialmente a la política económica de éste, lo que hace presumir algún cambio de rumbo al menos en este aspecto en el que particularmente, se centralizan las críticas de casi todos los sectores del país".

Diario LA VOZ
Registro Nacional de la Propiedad Intelectual: 627443
Adherido al Servicio de la Agencia TELAM
Dirección y Redacción:
SARMIENTO 357 - TELEFONO 21001
DIA 61 Semana 10 Año 1981
CUARTO MENGUANTE
S. SIMPLICIO

Finalmente el doctor Falaschi, integrante de la mesa ejecutiva del Partido Demócrata, opinó que con el nuevo elenco gubernamental para el Proceso de Reorganización Nacional, lo primero que importa señalar es el avance que se advierte en la tan anunciada participación civil, en el manejo de los grandes temas nacionales. El número de ministerios que ahora ocupan los civiles en el nuevo gabinete está anunciando el camino de una apertura en el campo de una mayor participación política de hombres que provienen de distintas áreas del quehacer nacional. Creo que todos los integrantes del nuevo gabinete son hombres cuyas aptitudes personales desde luego significa para el país la seguridad de un buen manejo de los problemas internos y externos que el nuevo gobierno deberá afrontar. Hay como en todo nuevo periodo gubernativo, una honda expectativa nacional".

SE NECESITA SEÑORITA
con conocimientos de máquina, para secretaria. Dirigirse a este diario.

Profesionales

Dr. LUIS CARLOS GIORGI
Doctor en Medicina
Rivadavia 349 Tel. 21057 Maipú

Dr. MARIO A. SALOMON
Médico
Atiende de 16 a 20
Ramos Mejia 561 Maipú

Consultorio Dental
Dr. MIGUEL A. ZANADA
Odontólogo
Dr. ALBERTO DZIWAK
Especialista en Ortodoncia
Atiende martes 17 de marzo
Atiende Mutuales
J. Lynch 627 Tel. 21081 Maipú

LUDOVICO H. FILLEAUDEAU
Especialista en Niños
Ex Médico del Hospital de Niños de La Plata
Mitre 774 Tel. 0256-5542
Gral. Madariaga

Dr. Juan Manuel Prieto
Especialista en Niños
Laprida y Belgrano Tel. 21140
Teléfono Particular 21750

Roberto Jorge Depaoli
Arquitecto
Lavalle 989 Tel. 21377 - Maipú
Córdoba 2661 Tel. 37252 - Mar

Laboratorio MAIPU
Análisis Clínicos - Atención de las Mutuales
Dr. PEDRO MARTIN
Bioquímico
Lavalle y Laprida Tel. 21040
Maipu

Dra. MABEL PEDRETTI de SEGRETIN
Doctora
Análisis Clínicos y Bacteriológico
Atención en domicilio
Mutuales
J. Lynch y Pellegrini
Teléfono 21712 Maipú

Estudio Jurídico "Guma"
OSCAR L. GUMA
JULIO A. GUMA
Abogados
Alsina 249 Tel. 21248 - 21031

ARNOLDO DOMINGO GLARIA
Abogado
V. López 452 Tel. 21556 - 21071

Dr. CARLOS JAVIER PELAEZ
Lavalle 350 - Tel. 21657
MEDICO
Atiende de lunes a viernes de 16 a 20 horas
Maipú

Dr. Daniel Faimbrum
MEDICO
Obesidad. Tratamiento sin régimen de comidas. Reumatismo, Várices. Alergia. Piel. Problemas
Atenderá:
Pedir turno:
LAVALLE 607, 1er. piso. MAIPU

ROSA MARIA PERUCHENA
Abogada
Belgrano 906 Tel. 21136 Maipú
Av. Belgrano 1123, 3er. piso 14
Tel. 372-498 Buenos Aires

ADALBERTO PAJON
Escribano Público
Registro de Contrato Nº 4
Atiende diariamente de 9 a 12 y de 16 a 19
Madero 216 Tel. 21151 Maipú

HUGO RODOLFO CIAFARDO
Procurador Nacional
Jubilaciones - Pensiones
Atiende de 16 a 20
Madero 741 Maipú

MARTIN A. RAPPALLINI
NELIDA E. ALZA
Escribanos Públicos Nacionales
Madero 473 Tel. 21019 Maipu

MAXIMO A. TOGNI
Escribano Público Nacional
Madero 353 Tel. 21070 Maipú

EDUARDO ALBERTO POZZO
Contador Público Nacional
Lavalle 919 Tel. 21639 Maipú

Estudio Jurídico "FAHEY"
HORACIO A. FAHEY
HORACIO G. FAHEY **CARLOS H. FAHEY**
Abogados
Alsina 551 Teléfonos 21175 - 21268

Tiendas MAIPU
Presenta su
GRAN VENTA ESCOLAR
Guardapolvos, bleizer, equipos deportivos, zapatos marca "Stelkar", zapatillas deportivas y lo que el escolar necesita, usted lo encontrará en TIENDA MAIPU al mejor precio.
ALSINA Y MADERO
TEL. 21216 (7160) MAIPU

SERVICIO DE BAR
"TIP—TOP"
ABIERTO LAS 24 HORAS
- CAFE CREMA
- SANDWICHES CALIENTES
- GOLOSINAS
- GASEOSAS

ESTACION DE SERVICIO AUTORIZADA
"LA CURVA"
de LORENZO - CONSOLI
RUTA 2 KILOMETRO 273½
TELEFONO 21448
MAIPU (Bs. As.)

MUSEO MUNICIPAL "KAKEL HUNCIC" Maipu Bs As

Discurso de Jorge Zorreguieta en la Clausura de la Fiesta Nacional del Trigo

CORDOBA. - La XXIV Fiesta Nacional del Trigo fue clausurada ayer en la ciudad de Leones, con la presencia del secretario de Agricultura y Ganadería de la Nación, Jorge Zorreguieta.

En la oportunidad el secretario de Estado manifestó que durante los cinco años del gobierno de las Fuerzas Armadas, "hemos asistido a un considerable avance de la producción de cereales y oleaginosos. De 23 millones de toneladas promedio de granos en el quinquenio anterior, hemos pasado a las 30 toneladas promedio de estos últimos, lo que significa un 30 por ciento de incremento", asegurando que el próximo escalón de la producción "deberá estar alrededor de los 50 millones de toneladas anuales".

Tras señalar que los cereales y oleaginosos que aunque se produzan en la Pampa Húmeda "también tienen su importancia para ciertas economías regionales" anunció que "en estos días y por la Junta Nacional de Granos, hemos estado trabajando y tomando medidas para mejorar la comercialización y el precio al productor, especialmente en el caso del noroeste y noreste y del territorio nacional.

Seguidamente Zorreguieta manifestó que si bien el elevado costo del transporte preocupa y perjudica a los productores, hay otros "problemas de fondo que tenemos que modificar" como "el pleno aprovechamiento de los ríos y la concentración de cargas, buscando el abaratamiento de fletes que hemos comenzado a encarar y en los que se debe seguir insistiendo poro obtener un éxito definitivo".

Al recordar que "más de 4.000 millones de dólares de cereales, oleaginosos y subproductos se exportaron este año y el conjunto del sector agropecuario aportará 7.000 millones de dólares durante 1981 a la balanza comercial', dijo que con esto queda demostrado que "el agro destaca su importancia estratégica en vida del país y se puede proseguir con confianza por el camino que hemos iniciado de abrir la economía para provocar los grandes cambios estructurales que necesitamos para un auténtico progreso social".

"Es por ello que a treinta días de terminar mi gestión como secretario de Agricultura y Ganadería —concluyó— debo rendir mi homenaje a los hombres del campo argentino que a lo largo del tiempo, en estos cinco años, superando dificultades de todo tipo, respondieron al llamado de la Nación, dándonos repetidamente la demostración de su vocación productora y de su espíritu patriótico".

DESPENSA
"Los Gordos"
•
Calidad y bajos precios
LAVALLE Y ALEM MAIPU

Panadería
MAIPU
Fundada en 1878
• Pan
• Galleta
• Productos Dietéticos

Taller "El Tábano"
de
NORBERTO C. PELAEZ
— Compra y Venta de Automotores
— Carburación y Encendido
— Mecánica en General
NECOCHEA 1175
TELEFONO 21683 MAIPU

BREACK T. S.
0 Km. 1981, color azul cosmo,
con aire acondicionado
Jorge A. Manzo
AUTOMOTORES
RUTA 2 Km. 275 MAIPU
DEPARTAMENTO USADOS

R-12	73-74-78-79
R-12 Breack	76-77-79
Peugeot 50 XSL	72-75
Ford Taunus L	75
Dodge RT	74
Citroen	76-77
Chevrolet, muy bueno, negro	62

Y muchos más. Consúltenos.

POSTES - VARILLAS - TORNIQUETAS - CORRALES - MANGAS
Y TODA LA LINEA DE ARTICULOS RURALES
NO DEJE DE CONSULTARNOS, HALLARA LOS MEJORES PRECIOS
ASERRADERO EL INDEPENDIENTE
de Heriberto Fernández Diorio y Cía.
Casa Central: Calle 1, Nº 566 Balcarce
Sucursal: Julián Lynch 1596 Teléfono 21488 Maipú

Casa Mendiola
TIENE LA OFERTA MAS EXTRAORDINARIA
CUADERNO AMERICA, 100 Hojas, 3 por $ 8.000
CUADERNO AMERICA x 50 hojas 3 por $ 4.000
NO OLVIDE TODO MAS BARATO EN CASA MENDIOLA
MADERO Y ALSINA LA ESQUINA DE LA ECONOMIA TELEFONO 21-029

Atentado en España: Dejó Saldo de 3 Policías Heridos

BILBAO, España. - Tres policías resultaron heridos en un atentado terrorista perpetrado ayer en Portugalete, en la provincia de Vizcaya, o sea en la región vasca española. Los terrerositas aguardaron el paso, por una zona sombría, de un coche policial y cuando se produjo lanzaron contra él dos artefactos explosivos. Enseguida dispararon una ráfaga de metralleta y huyeron. Los tres policías resultaron heridos, uno de ellos de gravedad; también sufrió heridas, pero en este caso leves, una mujer que conducía un automóvil que circulaba detrás del vehículo policial. Se presume que el atentado fue perpetrado por el "ala militar radicalizada de la organización separatista ETA (Patria Vasca y Libertad). Como se informó, el "ala moderada política-militar de la ETA, escindida de la anterior hace un año, anunció una tregua en su acción terrorista. Dijo que "no volvería a tomar las armas a menos que los militares españoles intentaran un nuevo golpe o que el proceso de autonomía para la región vasca sufriera algún retroceso".

COOPERACION ENTRE EE. UU. E ISRAEL

TEL AVIV. - Según un diario israelí, los norteamericanos están dispuestos a dar asistencia a Israel en el campo de las investigaciones nucleares con usos pacíficos. Así lo informa el diario "Maariv", de Tel Aviv, precisando que la asistencia norteamericana a Israel tocará también otros sectores tecnológicos. "Los Estados Unidos están muy interesados por lo que hacen los israelíes, especialmente en las investigaciones de nuevas fuentes de energía", precisa el citado diario.

El gobierno americano informó al de Jerusalén, según precisa el diario, de que "se propone participar en programas de desarrollo conjunto".

Ferias Bozzano Macchi s.a.

Comisiones — Consignaciones

MARTES 10 DE MARZO

ESPECIAL DE LANARES

Casa Central:
MADERO y RIVADAVIA T. E. 21128-21258-21516 MAIPU

DELFOR ARTIÑANO

Martillero Público - Folio 394 - Tomo 1 - Dolores
Administraciones - Remates - Comisiones - Seguros - Representaciones
MAIPU: Belgrano 297. Tel. 21-798 — LAS ARMAS: Tel. 19 y 26

— Pala Hidráulica, de 3 m. montada sobre neumáticos
— Arado 4 rejas 14" MIGRA c/cajón de sembrar maíz de 2 surcos.
— Un juego cajones para aplicar a rastra de discos.
— Hileradora Ardanaz: 16" de corte
— Casilla rodante (nueva)
— Alquilo local, 8x8, con teléf. para depósito, sobre Ruta 2.
— Vendo terreno en esquina, sobre asfalto, con edificación, ubicado en calle Necochea y Alem (Maipú).
— Jeep IKA, modelo 67

CONSULTAR PRECIOS Y CONDICIONES

Y Ud. Tod vía no es Socio?

SM STAFF MEDICO S. A.

le dá sin cargo:

- Especialidades
- Chequeos totales
- Análisis - Radiografías
- Internaciones - Maternidad
- Terapia intensiva y unidad coronaria
- Visitas sín límites

Por una cuota mensual **50 o/o** de descuentos en medicamentos

Libre elección de Médico y Sanatorio en todo el país y exterior

PLAN ESPECIAL PARA COMERCIANTES, CHACAREROS Y GANADEROS, DEL 20 DE ENERO AL 5 DE FEBRERO

SIN CUOTA DE INGRESO

Asóciese Ya!!!

PIDA PROMOTOR A:

Márquez 104 - Tel. 6317 DOLORES — Belgrano 46 - Tel. 23442 CHASCOMUS

Arenales 1686 (1061). Tel. 44-9477/0975/42-3834. BS. AS.

EN MAIPU: ALSINA 291

SAN CAYETANO AUTOMOTORES

ALSINA y RAMOS MEJIA — MAIPU (Bs. As.)

OFRECE AUTOMOTORES NUEVOS Y USADOS

Pick-up Ford F-100 V8	1967
Fiat 1600	1971
Ford Falcon	1968
Pick-up Fiat 1600	1972
Fiat 600	1966
Ford F-100	1976
Pick-up Chevrolet	1969
Ford Falcon	1977
Casilla Rodante Comodine Citroen	1969
Ford Falcon con motor diesel	1972
Rastrojero Diesel	1955
Ford F-350, rural	1974
Acoplado Aiello	1977
Fiat 128	1973
Casilla Rodante, 4 ruedas	
Estanciera IKA	1961
Tractor Someca 45	
Furgoneta Citroen	1969
Torino	1969
Fiat 1600	1970
Pick-up Dodge diesel	1977
Citroen Ami 8	1976

MUSEO MUNICIPAL "KAKEL HUINCUL" Maipu Bs. As.

Hace 50 Años

Maipú, lunes 2 de marzo de 1931

De un ex presidente

"Si las fuerzas conservadoras del país no aciertan a constituirse en el vigor que les dé la mayoría, será porque no deben prevalecer, pero nunca podrán exigir que el gobierno les solucione el problema por el desconocimiento de derechos que son intachables o por el confiscamiento de la libertad. No es función del gobierno hacer partidos ni de forzar las luchas electorales por la violencia o por el fraude; es el único servicio que no podré prestar a mi país, convencido como estoy de que no sería un servicio, sino un infortunio".

Roque Sáenz Peña

POLICIALES

En Las Armas, el sábado a la tarde, rodó el caballo que montaba el menor de 12 años Héctor Montes, sufriendo en la caída una herida en la nariz, la que le fue curada en el hospital local.

Un talerazo

Ayer a la tarde, en la cancha de carreras, Claudio Ghinasse le acarició el "mate" con un talero a Bernardino Alderete, después de una discusión que sostuvieron. Ambos fueron a parar a la "cafúa" y pagaron hoy en la Intendencia la multa correspondiente.

Las columnas del alumbrado

Accidente

El domingo a la noche un automóvil que circulaba alrededor de la plaza, se llevó por delante una de las columnas de hierro que sostienen los cables conductores de corriente para la luz eléctrica.

Por efectos del choque se produjo un cortocircuito y la columna por poco se cae al suelo.

No hubiera ocurrido ese accidente si la compañía de la usina hubiera dado cumplimiento a la ordenanza votada el año ppdo., por el Concejo Deliberante, en la que se disponía que esas columnas debían sacarse de la calle y colocarse sobre la acera de la plaza, haciendo línea con los árboles existentes. Por otra parte, las autoridades municipales tampoco, parece, se han preocupado en hacer cumplir a la Compañía dicha ordenanza.

Aniversarios periodísticos

Nuestros estimados colegas "La Reforma", de Dolores; "El Noticiero", de Castelli y "El Pueblo" de General Madariaga, han cumplido 12, 15 y 6 años, respectivamente, de vida periodística.

Los citados colegas se han destacado por su actuación en defensa de los intereses generales de las localidades donde aparecen bregando constantemente por su progreso edilicio, comercial y cultural.

José María Lago
E HIJO
REPUESTOS Y ACCESORIOS
Baterías PRESTOLITE
Agencia ESSO
Neumáticos GOOD-YEAR
BELGRANO 760 T. E. 21058 MAIPU

Júbilo en San Rafael por la Elección de la Reina

MENDOZA. - Todos los habitantes del progresista departamento de San Rafael, situado a 260 kilómetros al sur de esta capital, se volcaron a la calle una vez conocido el resultado final del escrutinio, para festejar ruidosamente la elección de la candidata de su departamento, como flamante reina nacional de la Vendimio.

Al grito de "Josefina" y de "San Rafael" se fueron formando largas caravanas de vehículos que recorrieron las principales calles de la ciudad, al tiempo que hacían sonar las bocinas de los automotores.

Por otra parte, miles de personas se concentraron en la esquina de las calles Mitre y San Martín, como así en otras arterias y las columnas avanzaron desde la localidad de "El Descanso" y se dirigieron hacia el distrito de Rama Caída, lugar de donde es oriunda la soberana.

San Rafael, anoche no durmió y sus habitantes ya están comenzando a preparar un emotivo programa para recibir a la soberana a su arribo en las primeras horas del martes próximo.

BUEN TIEMPO EN MAR DEL PLATA

MAR DEL PLATA. - Se elevó a 27 grados el registro mercurial del mediodía de ayer aquí y la zona atlántica, donde sigue brillando el sol.

El ascenso de temperatura permitió a miles de turistas continuar disfrutando un día pleno de playa. En tanto un cuadro estadístico meteorológico permitió determinar que el clima de enero y febrero "resultó prácticamente ideal para las actividades frente al mar". Se señaló en el informe que hubo 42 días de playa sobre un total de 59 jornadas; 12 días estuvieron parcialmente nublado, 5 con sol y lluvias y 4 con lluvias.

Por otra parte las autoridades encargadas de los balnearios informaron que "fue normalizada la situación que se planteó el sábado en la zona del balneario San Sebastián en La Perla, donde la fuerza de las olas formó un acantilado de un metro de altura.

Por otra parte se informó que se mantiene en la mayoría de los sectores neurálgicos el operativo policial para evitar desórdenes con motivo de la celebración del Carnaval. La única intervención policial hasta el momento, según se indicó, fue concretada en el balneario San Sebastián, en Boulevard Marítimo y avenida Libertad, donde hubo pequeños conatos de agresión entre jóvenes turistas, por incitar al juego prohibido con agua, agregó el informe.

AUTOSERVICIO
GRANJA
EL MANZANO
RAMOS MEJIA y SARMIENTO
TELEFONO 21517

LE VENDEMOS:
Harina Letizia, 1 Kg. ..... $ 1.000
Yerba La Preciosa, 1 Kg. ..... „ 4.300
Queso fundido La Pallina, 1 Kg. „ 7.500

SU DINERO VALE MAS
DISTRIBUIMOS GAS
ACEITES Y LUBRICANTES
AGIP

Florería ANALID
1955 - 1980

AL SERVICIO DE LA DISTINCIÓN Y EL BUEN GUSTO
MADERO 300 TEL. 21334 MAIPU

LA VOZ

DIARIO DE LA MAÑANA

Fundado el 3 de Setiembre de 1902
LUIS J. FILLEAUDEAU (1915-1937)
LUDOVICO FILLEAUDEAU (1937-1980)
LUIS OSCAR FILLEAUDEAU (Director)

Maipú, lunes 2 de marzo de 1981

El Sector Externo Agota el Sistema

La expansión monetaria alcanzó en los primeros quince días de febrero a 1,2 billones de pesos, cifra que es próxima al 10 por ciento del circulante actual. El Banco Central de la República Argentina decidió acudir a la emisión, para paliar la iliquidez que vive la plaza financiera como consecuencia de la debilidad del sector externo, que contrariamente a lo pretendido, se agitó con las recientes medidas devaluatorias del peso y provocó una acentuación de la salida de divisas.

Es que a las negativas consecuencias de la devaluación sobre la caótica economía interna, hay que sumarle la pérdida de creditibilidad en el sistema por parte de los especuladores extranjeros, que se apresuraron a retirar esos capitales para orientarlos a plazas que ofrezcan menores riesgos cambiarios.

La remonetización fue una necesidad técnica ante el estado de déficit generalizado y no un complemento ineludible para la financiación de proyectos destinados a la inversión y al aumento de la producción De esta manera, la emisión cubrió la falta de capacidad de pago de los sectores productivos y generó un estímulo a la demanda de bienes. Como contrapartida, esta política de remonetización requiere un creciente aumento del endeudamiento externo y debe consecuentemente tener muy estrecha dependencia de los inversores extranjeros. La salida de divisas que se está operando, ponen de manifiesto las limitaciones de la política que puso énfasis en los mecanismos financieros y monetarios, cuando la única manera de lograr la capitalización del país es, opuestamente, dando prioridad a la política económica. Es decir, subordinando la política financiera a las necesidades del cambio de estructura económico y poniendo todos los factores del mecanismo financiero y fiscal al servicio de la industrialización y tecnificación del país, tanto en el sector industrial como en el sector agrario y en el de la economía externa.

TELEFONOS DE URGENCIA

POLICIA (Comisaría)	21013
HOSPITAL MAIPU	21056
BOMBEROS VOLUNTARIOS	21400
MUNICIPALIDAD DE MAIPU	21047

MUSEO MUNICIPAL "KAKEL HUINCUL" Maipu Bs As

Información Municipal de Maipú

COLABORACION CON EL CLUB DE PESCA Y JARDIN DE INFANTES Nº 1

Brindando un apoyo más al Club de Pesca y Náutica de Maipú, la Intendencia Municipal acaba de otorgar sin cargo materiales para continuar la construcción de la sede social del mismo, a orillas de la laguna Kakel Huincul de nuestro partido.

En cuanto al Jardín de Infantes número 1, Rosario Vera Peñaloza, se le otorgó 500 blocques sin cargo y demás materiales para el arreglo del establecimiento que ocupa en nuestra ciudad.

SE DELEGA OBRA DE REFECCION EN LAS ESCUELAS DEL PARTIDO

El señor intendente municipal, don Félix Helú, ha determinado por resolución Nº 18 del 19 de febrero pasado, delegar a las cooperadoras correspondientes todo los referido a la contratación y ejecución de los trabajos a realizarse en los edificios de las escuelas números 2, 4, 11, 13, 14, 15, 18, tareas éstas que serán supervisadas por la Oficina de Obras y Servicios de la Municipalidad de Maipú.

EL VIERNES 20 DE MARZO SE INICIARA EL CICLO DE CINE ARTE MUNICIPAL

La Dirección Municipal de Cultura informa que por realizarse las fiestas de Carnaval y con el fin de no superponer actividades, se ha dispuesto retrasar el inicio del ciclo de Cine Arte Municipal, que debía comenzar el viernes 27 pasado, con el film norteamericano "La cabalgata de la risa".

Por este motivo y siguiendo con la programación del mes de marzo, se dará apertura al mismo el próximo viernes 20 y domingo 22, con el film El Corsario, apto para todo público, con las actuaciones de Roberts Woods, Tania Alvarado y Cris Huerta.

DISPOSICION DE LA COMISION PRO-CORSOS 1981

La Comisión Pro-Corsos 1981 informa a la población que, dado que la calle Alsina, entre Ramos Mejía y Julián Linch, con motivo de celebrarse las festividades de Carnaval, será adornada con los propietarios de vehículos de tránsito pesado y ómnibus, que eviten circular por la mencionada arteria, durante el transcurso de las festividades.

En el caso de que por imperiosa necesidad se deba hacer uso de esta calle, deberán transitar por el medio de la calzada, evitando así dañar las instalaciones eléctricas.

JUZGADO DE PAZ LETRADO DE GENERAL GUIDO

Comunica a los interesados que desde el 1 de enero y hasta el 15 de marzo de 1981 se encuentra abierta la inscripción para quienes deseen integrar las listas de Profesionales Auxiliares de la Justicia (Acuerdo 1888 - S.C.B.A.).

Héctor Lorenzo Luengo, Juez de Paz letrado.

Calidad incomparable en juegos de living y modulares

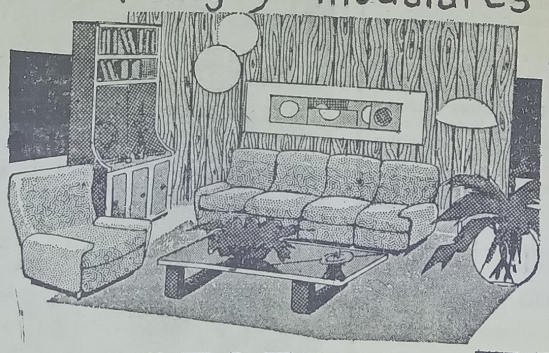

créditos hasta 36 meses

MUEBLERIA RAMOS

RAMOS MEXIA Y RIVADAVIA MAIPÚ. F.C.G.R

SOCIALES

AGRADECIMIENTO

Los familiares de quien en vida fuera Luis Oscar Lamarque hacen llegar su agradecimiento a todas las personas que asistieron a su velatorio y sepelio, enviaron ofrendas florales y a los que en una u otra forma les expresaron sus condolencias.

ENLACE PERALTA-ASPITIA

El próximo sábado a las 11 se efectuará en la Iglesia Ntra. Sra. del Rosario el enlace de la señorita Josefa Isabel Peralta con el señor Carlos Ricardo Aspitia, ambos relacionados en nuestra ciudad y Las Armas.

JARDIN DE INFANTES Nº 1

Nos comunica la Dirección de este establecimiento que merced al gran esfuerzo de un grupo de padres, se están ultimando detalles para que el nuevo local en la quinta "La Primavera" pueda contar con todos los adelantos que ellos se impusieran y que van cumpliendo con toda felicidad.

La inscripción comenzará hoy hasta el 13 del corriente en el horario de 8.30 a 16.30 y para la iniciación de las clases, que será el 9 de marzo, todos los alumnos deben tener presentada su Libreta Sanitaria. También nos hacen saber que este año contarán con una unidad kombi 0 Km. para transporte escolar. Quieren, además, hacer llegar un saludo de gratitud a todos sus colaboradores.

CUMPLEAÑOS

El viernes ppdo. celebró un nuevo aniversario de su natalicio el joven Néstor Lazcano, por lo que fue muy cumplimentado por familiares y amigos.

—Ayer festejó su cumpleaños el joven Osvaldo Gestido, por lo cual fue muy agasajado.

ANIVERSARIO MATRIMONIAL

Celebran hoy un nuevo aniversario de vida matrimonial los apreciados esposos D. Pascual Perpignan-Angela Pelliza, por tal motivo han recibido los saludos de familiares y amistades.

ESCUELA NORMAL SUPERIOR

La Dirección de la Escuela Nacional Normal Superior comunica que se halla abierta la inscripción por el término de cinco (5) días hábiles a partir del día 27-2-81, para aspirar al cargo de Auxiliar Administrativo (interino) de reciente creación. Los interesados podrán inscribirse en la Secretaría del establecimiento, de 8.30 a 10.30.

También se comunica a los alumnos del establecimiento de 2º a 5º años, que todos, sin excepción, deberán inscribirse desde hoy hasta el 4 del corriente, indefectiblemente, en el horario de 8.30 a 11.

ALIANZA FRANCESA

Se llevarán a cabo en el local de la Alianza Francesa, Madero 491, la inscripción e informes a alumnos, a partir del próximo 9 de marzo, en los siguientes horario:

Turno mañana: de 11 a 12. Turno tarde: de 19 a 20.

Los cursos, tanto primarios como secundarios, darán comienzo el 16 de marzo próximo.

3ª FIESTA REGIONAL DEL POTRILLO

Prosiguiendo con los actos programados, los que culminarán brillantemente el próximo domingo, las autoridades de esta fiesta tienen previsto para el:

Martes 3: 14 hs. Remate de yeguarizos para industria, en la Sociedad Rural de Mar Chiquita.

Miércoles 4: 21 hs. Iniciación del Concurso de Canto para solistas, dúos y conjuntos folklóricos de la zona, en las instalaciones del club River Plate.

Distribuidora ATLANTICA

HELADOS
DULCES
QUESOS
LACTEOS
FIAMBRES

Un servicio integral, todo el año para:
BARES - RESTAURANTES - FIAMBRERIAS
BELGRANO 636 TELEFONO 21266 MAIPU

PETTINARI AUTOMOTORES s.c.c.

Su Concesionario
CRHYSLER
Tiene una sorpresa para usted
¿La conoce?
Teléfono 21020
Belgrano 661

LA CUOTA DE HUMOR

Una joven y su novio pasaban frente al escaparate de una joyería.

—Amor mío —dijo ella— si yo tuviera ese alfiler de diamantes, sería la chica más feliz del mundo.

El joven se sacó del bolsillo un ladrillo, lo lanzó contra el cristal, extrajo el prendedor y se lo entregó a su novia.

Más adelante pasaron frente a una peletería y la muchacha exclamó:

—¡Ay, querido! Si tuviera el abrigo de visón que hay en esa vitrina, sería la mujer más dichosa del universo.

El, extrayendo del bolsillo otro ladrillo, lo arrojó contra el escaparate, sacó a piel y se la colocó sobre los hombros a su novia.

Después llegaron frente a una agencia de automóviles importados, en dondese observaba un hermoso cero kilómetro.

—Cariñito —susurró la chica—, con un alfiler de diamantes, el abrigo de visón y este coche, mi felicidad sería completa.

—¡Un momento! —exclamó él—. ¿Te figuras acaso que estoy echo de ladrillos?

Tras de informar de la pérdida de un gemelo de oro en los vestuarios, el socio de cierto club de golf no tuvo ninguna noticia al respecto durante dos semanas. Por lo tanto, puso el siguiente anuncio: "Hace dos semanas perdí un gemelo de oro. Estoy dispuesto a comprar o a vender".

Para reflexionar

No son las altivas velas las que impulsan la nave, sino el viento invisible.

Ser rico no es pecado; es un milagro.

Cuanto más grande es la isla del conocimiento más largo el litoral de admiración.

De la murmuración nadie confiesa gustar, pero todo el mundo disfruta.

La paciencia es amarga, pero su fruto es dulce.

Club Ferroviario

ASAMBLEA GENERAL ORDINARIA

Se invita a los socios a la Asamblea General Ordinaria que se realizará en su sede, Alsina 538, el domingo 29 de marzo de 1981 a las 10.30, para tratar el siguiente

ORDEN DEL DIA

1º) Consideración de la Memoria y Balance, Inventario, Gastos y Recursos del ejercicio fenecido el 31-12-80.

2º) Designación de la Junta Escrutadora.

3º) Renovación parcial de la C.D. de 5 miembros titulares, a saber: 1 prosecretario, 1 protesorero y 3 vocales titulares por dos años, en reemplazo de los señores Angel Garcilazo, Ramón Bugagallo, Rubén Bufarini, Víctor Coronel y Julio Garcilazo. Elección de cuatro vocales suplentes, tres revisores de cuentas titulares y dos revisores de cuentas suplentes por un año, que terminan su mandato.

4º) Designación de dos socios asambleístas para firmar el acta de la asamblea, juntamente con el presidente y secretario.

OSCAR FRANCHINI
Secretario

JOSE A. BARREDO
Presidente

NOTA: Art. 32: Si a la hora no hubiere número reglamentario, la asamblea sesionará en segunda convocatoria con el número de socios presentes, una hora más tarde.

Omar Muliero

UNA MANERA EXCLUSIVA DE VESTIR

—

LA MODA AL INSTANTE

BELGRANO 490 MAIPU

Quedaron Integradas las Ternas para el

Quedaron integradas las ternas para el otorgamiento del premio "Estrella del Mar", que consagra a los mejores espectáculos de la temporada de verano en Mar del Plata.

Luego de una reunión cumplida por el jurado y que contó con la asistencia del secretario municipal de Turismo, doctor Carlos Sala, se dieron a conocer dichas ternas.

El premio "Estrella del Mar" se entregará hoy a las 18 en la boite "Dauphine" en el hotel Provincial de Mar del Plata. Las ternas integradas son éstas:

Mejor espectáculo teatral en (cualquier género): Convivencia, El Conventillo de la Paloma, Hamlet.

Mejor espectáculo de comedia: Están tocando nuestra canción, Boeing-Boeing, La noche de los sinverguenzas.

Mejor espectáculo unipersonal: El show de Enrique Pinti, Gasalla verano '81, Aburrirse es pecado.

Mejor espectáculo musical: Por qué nosotros, Con acento español, Alberto Cortez canta en la intimidad.

Mejor espectáculo de revistas: No rompan las olas, La revista debe seguir.

Mejor espectáculo marplatense: También las mujeres han perdido la guerra, Luz de gas, El burgués gentilhombre.

Mejor espectáculo circense: Acuarama, Circo Real Madrid, Circo Orlando Orfei.

Mejor dirección: Rubén Durán, Omar Grazziano y Eduardo Vega.

Mejor escenografía: Eugenio Zanetti (por Están tocando nuestra canción), Angel Lumaldo (por Blass), Guillermo de la Torre (por El conventillo de la Paloma).

Mejor actor: Luis Brandoni, Alfredo Alcón, Federico Luppi.

Mejor actriz: Carmen Vallejo, Valeria Lynch, Graciela Araujo.

Revelación masculina: Rubén Stella, Alberto Clementín, Héctor Burnacchi.

Revelación femenina: Adriana Colombo, Carmen Barbieri, Emma Burgos.

HOROSCOPO

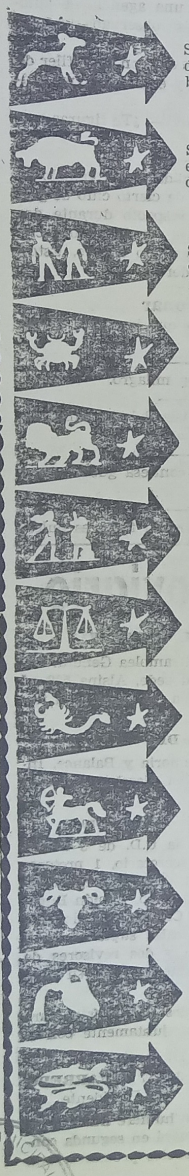

ARIES (Del 21-3 al 20-4)

Suerte numérica: 27-80-76. Conserve la calma, pueden volcarse a su favor acontecimientos en sus labores. Grandes satisfacciones en el deporte.

TAURO (Del 21-4 al 20-5)

Suerte numérica: 38-27-88. Rertonará a su vida una esperanza que le hace conquistar posiciones perdidas. Exceso de ocupaciones.

GEMINIS (Del 21- al 21-6)

Suerte numérica: 04-83-15. Sus tareas estarán acrecentadas siendo probable que abandone una tarea para encarar otra mejor.

CANCER (Del 22-6 al 23-7)

Suerte numérica: 35-82-66. Cuidado con las dificultades entre compañeros y colaboradores, actúe con calma. Una noticia imprevista le sorprenderá.

LEO (Del 24-7 al 2-8)

Suerte numérica: 82-90-31. Buena actividad y progresos económicos, tendrá por parte de gente influyente. No se deje estar y efectúe una innovación.

VIRGO (del 24-8 al 23-9)

Suerte numérica: 71-38-28. Emprenderá demasiadas cosas a la vez que dará origen a cansancio y nervios. Tendrá colaboración de allegados.

LIBRA (Del 24-9 al 22-10)

Suerte numérica: 84-19-27. La suerte le acompaña, trate de aprovecharla todo lo que pueda. Se sentirá rodeado de comprensión por los suyos.

ESCORPIO (Del 2-10 al 22-11)

Suerte numérica: 02-75-10. Momentos de entrevistas con gente relacionada con sus actividades laborales. Día contrariado en novedades con amistades.

SAGITARIO (Del 23-11 al 21-12)

Suerte numérica: 18-37-29. Actúe por sí solo y tenga cuidado de la gente demasiado interesada. Aproveche su entusiasmo para concretar proyectos.

CAPRICORNIO (Del 22-12 al 20-1)

Suerte numérica: 73-91-78. No deje de llevar adelante las propuestas y firmar acuerdos que puedan ofrecerle. Una amiga recurrirá en su busca.

ACUARIO (Del 21-1 al 19-2

Suerte numérica: 97-19-41. Momento ideal para tomar decisiones destinadas a resolver situaciones en su casa. Mejore y aclare situaciones.

PISCIS (Del 20-2 al 20-3)

Suerte numérica: 72-10-56. Actúe discretamente si no quiere despertar serias oposiciones con sus jefes. Exitos en el plano artístico.

GRAGEAS

—o—

¿Por qué se puso tan nerviosa Nelly Raymond? La culpable fue Moria Casán que se apareció por su programa con un gran escote que hasta la misma animadora perdió el habla. Ocurrió en canal 13.

—o—

Vuelve Roberto Galán a la televisión. El popular animador de "Si lo sabe cante", retornaría a Canal 11, pero hay ciertas resistencias sobre el programa que le darían... Habrá que esperar para saber.

—o—

Se llama Pablo Alejandro y su primer simple para CBS fue "Tu fuiste el amor primero". Luego grabó también para Microfón Argentina y emprendió una gira por América. Ahora ha regresado al país y se presentará en varios clubes nocturnos. Pablo Alejandro, cuyo verdadero nombre es Alejandro Riggio, nació en Italia y luego de los carnavales volverá a partir.

—o—

Otro que retorna es Martín Karadagián y sus legendarios "Titanes en el ring". Sería también por el canal de San Cristóbal, donde la troupe y Karadagián harán "matar" de risa a los niños.

CANALES 8 Y 10 DE TE

CANAL 8

LUNES

11.00 SEÑAL DE AJUSTE
11.15 DIBUJOS ANIMADOS
11.30 ACTUALIDAD RURAL
Informativo para el agro. Conducción: Oscar Pérez Carreras.
12.00 VIDEOSHOW
13.00 REALIDAD 81
13.30 HOY VERANO
15.00 HERENCIA DE AMOR
16.00 GALERIA
17.00 LA TARDE DE LOS CHICOS
18.00 BALA
18.30 ESCUELA DE DETECTIVES
19.00 EL INCREIBLE HULK
20.00 LA FAMILIA INGALLS
21.00 BUENAS NOCHES ARGENTINA
22.00 BUCK ROGERS
23.00 DALLAS
24.00 EL MUNDO DEL ESPECTACULO

MARTES

11.00 SEÑAL DE AJUSTE
11.15 DIBUJOS ANIMADOS
11.30 ACTUALIDAD RURAL
12.00 VIDEOSHOW
13.00 REALIDAD 81
13.30 HOY VERANO
15.00 HERENCIA DE AMOR
16.00 GALERIA
17.00 LA TARDE DE LOS CHICOS
18.00 BALA
18.30 UNA CHICA CON ALGO ESPECIAL
19.00 CHIPS
20.00 LA FAMILIA INGALLS
21.00 BUENAS NOCHES ARGENTINA
22.00 LOS DUKES DE HAZZARD
23.00 EL MUNDO DEL ESPECTACULO
0.30 HART

CANAL 10

LUNES

11.30 PLAZA SESAMO
12.00 LA HORA DE LAS NOTICIAS
13.00 TRAMPA PARA UN SOÑADOR
14.00 MUJER VISION
14.30 DAKTARI
15.30 GENTE MENUDA
16.30 VARIEDADES

MUSEO MUNICIPAL "KAKEL HUINCUL" Maipu Bs As

Estrella de Mar»

velación marplatense: Emma Burléctor Burnacchi.

ejor espectáculo infantil: Margariienturero, El mundo de chirola, El de Carozo y Narizota.

imismo el jurado resolvió otorgar uientes menciones especiales:

la Subsecretaría de Cultura del Mio de Cultura y Educación de la cia de Buenos Aires "por el esfuerlizado en la remodelación del teaAuditórium" y por la excelente amación ofrecida.

mbién la Unión del Comercio, la tria y la Producción "por ofrecer lternativa artística válida en el de la Feria Internacional del ico; a la Asociación de Intérpretes atenses del Folklore Argentino 'A) "por el esfuerzo artístico realin la presentación de espectáculos res en el marco del Festimar '81.

mismo el jurado recomendó que a llegar a las organizaciones del el Plata Jazz '81, una considerapecial "por el esfuerzo tendiente tuir en nuestra ciudad, un festival acional de jazz".

s ganadores del "Estrella del Mar" án a conocer hoy en la boite "Dau, a las 18 en el hotel Provincial de el Plata.

maron a T. Andreu

ENOS AIRES. - Fueron inhumaer en el cementerio de la Chacas restos del malogrado actor Tono u, fallecido el 28 de febrero en horas de la tarde, luego de soportar una grave dolencia hepática.

Con la presencia de numeroso público, sin discursos y con la sola presencia de Rolo Puente como representante del espectáculo actual, sus restos fueron depositados en el panteón de los artistas que la Asociación Argentina de Actores posee en esa necrópolis.

Tono Andreu procedía de una familia de artistas, ya que su madre era Isabel Anchart, estilista de los mejores tiempos de la radiofonía y hermana de un actor cómico, el conocido Alberto Anchart, quienes fueron quizás los que echaron en Tono la precoz simiente de la vida actoral.

Su carrera comienza en 1938 justamente al lado de su tío, el nombrado Alberto Anchart, en Casino de París. También se recuerdan labores suyas en filmes como Avivato, Campeón a la Fuerza y Don Fulgencio.

En 1965 se hizo acreedor al Martín Fierro, premio instituido por la Asociación de Periodistas de Radio y Televisión por su labor en "Operación Ja Ja".

LEVISION

18.00 NOTICIERO 10
18.30 PATRULLA JUVENIL
19.30 BONANZA
20.30 EL CHAVO
21.00 60 MINUTOS
22.00 EL SHERIFF LOBO
23.00 MUNDO VELOZ
24.00 KINGSTON
1.00 HOMBRE RICO, HOMBRE POBRE

MARTES

11.30 PLAZA SESAMO
12.00 LA HORA DE LAS NOTICIAS
13.00 TRAMPA PARA UN SOÑADOR
14.00 MUJER VISION
14.30 DAKTARI
15.30 GENTE MENUDA
16.30 VARIEDADES
18.00 NOTICIERO 10
18.30 PATRULLA JUVENIL
19.30 BONANZA
20.30 EL CHAVO
21.00 60 MINUTOS
22.00 TEATRO DE HUMOR
23.30 LOS ESPECIALES DE FEBRERO
1.00 HOMBRE RICO, HOMBRE POBRE

Cartelera Cinematográfica

JOCKEY CLUB

RIVADAVIA 555 TELEF. 21021

JUEVES 5, VIERNES 6, SABADO 7, DOMINGO 8

Dijo "La Nación": "Filme de sólido atractivo, abre las puertas al ensueño. Lección útil, con adicionales elementos de fascinación". Dijo "Gente": Distinta, insólita. Para el asombro. ¡Muy buena!

Existió otra humanidad

Apta para todo público

Aventura, emoción y misterio en el fantástico mundo revelado por Julio Verne.

Viaje al centro de la Tierra

Apta para todo público
con Kenneth More e Ivonne Sentis

DOMINGO 8 - MATINEE, A LAS 16.30
NOTICIARIO Y VARIEDADES

Aventura, emoción y misterio en el fantástico mundo revelado por Julio Verne.

Viaje al centro de la Tierra

Apta para todo público

Confitería
WELLCOME
— Heladería
— Juegos Electrónicos
— Kiosco
— Tragos Largos
SAN MARTIN 299 GRAL. PIRAN
TELEFONO 127

TURNOS DE FARMACIAS

PARISI: Del 28 de febrero al 7 de marzo.
DEL PUEBLO: Del 7 al 14 de marzo
SCHIJMAN: Del 14 al 21 de marzo

FARMACIA
Del Pueblo
HAGA SU PEDIDO AL TELEFONO 21065
- Servicio a Todas las Mutuales -
BELGRANO 468 MAIPU

FARMACIA
SCHIJMAN
MARIA N. ETCHEGOYEN
Farmacéutica
ATENCION DE TODAS LAS MUTUALES
PERFUMERIA
Enviamos su pedido a domicilio
LAVALLE Y LAPRIDA MAIPU
TELEFONO 21040

LA FOTOGRAFIA
es un recuerdo que perdura..
REGALE UNA
CAMARA FOTOGRAFICA
KODAK MINOLTA
OLYMPUS POLAROID
RICOH VIVITAR
DESDE $ 45.000
Toda la fotografía está en el
DEPARTAMENTO DE OPTICA
Y FOTOGRAFIA DE
FARMACIA
PARISI
MADERO 599 T. E. 21-030

Postergarían la Iniciación de las Obras del Aeropuerto de Mar del Plata

MAR DEL PLATA. - Fuentes oficiosas señalaron que las obras de reparación de las pistas y de la terminal del Aeropuerto Mar del Plata, podrían ser diferidas para después de Semana Santa. La decisión, favorable o no al respecto, en última instancia corresponde al comandante en jefe de la Fuerza Aérea Argentina, brigadier general Omar Rubens Graffigna.

Esta posibilidad —la postergación de las obras— estaría robustecida en la inmediata reacción de los medios empresarios vinculados al quehacer turístico, contraria a la realización de los trabajos en la fecha prevista, esto es, a partir del 15 de este mes, por considerar que esta circunstancia afectará el normal desarrollo de la etapa final de la temporada.

En ese sentido, a la representación efectuada por la Asociación de Hoteles, Restaurantes, Confiterías, Bares y Afines, se ha sumado también la de la Asociación de Agentes de Viajes, que a través de la entidad nacional a la que se halla adherida, ha solicitado también al Comando en Jefe de la Fuerza Aérea Argentipa, que los trabajos se lleven a cabo después de transcurrida Semana Santa, puesto que hacerlo en la fecha anunciada afectará seriamente el movimiento turístico de fin de temporada.

Complementariamente, dicha entidad solicitó a las autoridades de la Fuerza Aérea que se contemple la posición de ampliar ambas cabeceras de la pista, lo cual permitiría la operabilidad de los "Jumbos" Boeing 747, algo que se considera como de suma importancia para el futuro de la ciudad.

Mientras tanto, nuevas entidades se sumarían en las próximas horas a las que ya han efectuado presentaciones formales solicitando de las autoridades competentes la postergación de las obras.

Incluso se manifestó que se había interesado al intendente municipal, doctor Mario Roberto Russak, para que apoye oficialmente la postura de los organismos empresarios y turísticos en el sentido de que el recapado de la pista de aterrizaje y las reparaciones al edificio de la estación de pasajeros, sean diferidos para después de Semana Santa.

En otro orden de cosas se señaló que la fecha escogida por las autoridades de Aeronáutica para realizar las obras es la más conveniente —por razones de clima para las tareas que tienen que llevarse a cabo en la pista, en tanto que quienes propugnan la postergación de las obras consideran que la fecha que se pide, después del 20, consideran que la variación climática posible no afectará para nada a las obras de la pista, en razón del carácter de las mismas.

Lo evidente es que se inicia una semana de expectación con respecto a la anunciada clausura del Aeropuerto.

En general, se considera que si las autoridades aeronáuticas deciden la postergación por un mes de la ejecución de las obras, se evitará un perjuicio a Mar del Plata en una época en que el movimiento turístico es todavía muy importante, especialmente este mes, etapa final de la temporada, cuando mucha gente se decide a viajar a esta ciudad aprovechando el clima templado, la reducción de tarifas en la hotelería y servicios y la mayor tranquilidad que brinda el hecho de que no se registra la concurrencia masiva de visitantes que caracteriza a los meses de enero y febrero.

INTEGRAL MAIPU
Materiales de Construcción
Artículos de Electricidad
Caños Plásticos
PINTURAS "ALCANTARA"
Pellegrini 261 - Tel. 21708 - Maipú

Imprenta "La Voz"
- Trabajos de obra en general
- Impresiones en 2 ó 3 colores
SARMIENTO 357 MAIPU

SEÑOR SEA REALISTA INVIERTA CON FUTURO
Automotores SUBARU Mod. 1981
Motos HONDA 1981 de mediana y gran cilind.
Motocicletas FANTIC de pequeña cilindrada
Bicicletas CALOI con y sin cambio
véalas en
EDUARDO RODRIGUEZ CANEDO SRL
Sarmiento y Belgrano - T. E. 21-379 - MAIPU

MUSEO MUNICIPAL "KAKEL HUINCUL" Maipu Bs As

Se Rindió Homenaje a la Memoria de Jorge Newbery

BUENOS AIRES (Télam). - Se realizó ayer en el cementerio de la Chacarita un homenaje al fundador de la Aeronáutica Argentina, Jorge Newbery, en el sexagésimo séptimo aniversario de su fallecimiento.

Asistieron al acto, el subsecretario general del Comando en Jefe de la Fuerza Aérea, Marcedo Bonino, y otros altos oficiales del arma, además de directivos civiles del Aeroclub Argentino y del Centro Universitario de Aviación.

Habló el presidente de la Asociación Aeronáutica Argentina, brigadier mayor (R) César Guasco, quien afirmó que Jorge Newbery "se daba tiempo para todo, gracias a su gran capacidad espiritual y física, lograda y mantenida a base de estudio, trabajo y deportes", con estas palabras rindió homenaje al "acendrado patriota e ilustre abanderado de las alas argentinas, caído sorpresivamente en Mendoza".

Señaló asimismo que "todo el pueblo lo lloró, porque Jorge Newbery fue, sin proponerselo, un auténtico ídolo popular, el primero en la historia del país, admirado y respetado en todos los niveles sociales, producto de su brillante personalidad, de su cratividad y de singular caraterística de gran conductor de hombres".

Se recordó también que "su pericia, su serenidad y el conocimiento profundo, demostrado en sus exhibiciones, son elogiadas en los principales diarios y revistas de Francia, Inglaterra y Alemania", existiendo también memoria de que "en el instituto Eiffel de París, ante un auditorio de calificados pilotos, dicta una conferencia donde analiza desde el ángulo científico sus experiencias sobre vuelo de altura, que asombra a los oyentes, quienes le hacen objeto de valiosos reconocimientos, tales como la cigarrera grabada con la firma de los más afamados aviadores europeos de aquel momento, y que hoy se conserva en el Museo Nacional de Aeronáutica.

Después de haber alcanzado, el 10 de febrero de 1914, el récord de altura, con 6.225 metros sin equipo de oxígeno, su vida se apaga definitivamente.

El lamentable hecho ocurrió en lugar próximo al Plumerillo cuando intentaba atravesar la Cordillera de los Andes, en un intento al que el mismo calificara de trascendental, debiendo seguir para ello a ruta que efectuaron los ejércitos de San Martín, en aquel célebre paso histórico de los Andes, conceptuado como una de las epopeyas épicas más significativas del siglo pasado.

DESPENSA y FIAMBRERIA
"La Estrella"
de RAUL C. MORCELLA
PELLEGRINI y JULIAN LYNCH
TELEFONO 21345
MAIPU (Bs. As.)

LA CLINICA DEL CITROEN
de LUIS V. ORTEGA
RUTA 2 y MORENO
TELEFONO 21108 MAIPU

DESPENSA y FIAMBRERIA
LA-QUE-LU
De Raúl A. Etchelet
Belgrano 570 - Tel. 21138 - Maipú

ARGEN-GAS
PLANTA ENVASADORA GAS LICUADO
Distribuidores en Toda la Zona
RUTA 2 - KILOMETRO 274
TELEFONO 21396
MAIPU (Bs. As.)

GRAN OFERTA
CASA GIORGIS
planchuelas ángulo hierro T
puertas de hierro
con marco unificado

Se Inicia la "Semana del Cine Argentino" en Mar del Plata

MAR DEL PLATA. - La Secretaría de Turismo del partido de General Pueyrredón ultima los preparativos de la organización correspondiente a la "Semana del Cine Argentino", que se iniciará hoy, en el teatro Auditorium, cuya programación propone y contribuye al conocimiento de importantes filmes realizados últimamente, incluyendo, asimismo, un homenaje al director Lucas Demare y la proyección de la película "La Guerra Gaucha".

Con este acontecimiento cultural culmina la temporada estival y en sí representa una interesante apertura, para ofrecer progresivamente un desarrollo y un aliciente en pro de la cinematografía nacional.

El observador que se encuentra en esta ciudad reconoce y advierte en estos momentos, un cambio de aspecto turístico. Las nuevas generaciones van emigrando paulatinamente, para dar lugar al ingreso de matrimonios maduros que buscan la tranquilidad, que es usual, en los comienzos de este mes y que permanece hasta Semana Santa.

La voragine de la afluencia turística masiva va desapareciendo y los marplatenses entran en la normalidad de sus días. Indudablemente la perspectiva de una Semana de Cine Argentino, cuya programación es digna de elogio, concita el interés popular.

Cinco pre estrenos conforman su programación y la muestra se iniciará hoy con la proyección del film "Sentimental" de Sergio Renán, basado en una novela, "Los desangelados", del escritor, periodista y dibujante Geno Díaz, adaptada por propio director, Mario Sábato y Jorge Goldemberg. El elenco estuvo integrado por Renán, Pepe Soriano, Ulises Dumont, Luisina Brando, Guillermo Rico, Enrique Pinti y Alfonso de Grazia.

Al día siguiente se exhibirá "mientras dure la vida", de Carlos Otduz, realizada sobre su propio argumento, que traza los avatares de la inmigración vasca en la Argentina y fue protagonizada por el cineasta y la actriz Cecilia Gencl.

El miércoles, la Semana del Cine Argentino tendrá caracerísticas especiales, pues se concretará un homenaje al director y escritor Lucas Demare, un auténtico mito en la cronología cinematográfica nacional y como tributo a su figura se proyectará "La Guerra Gaucha".

"La conquista del paraíso" de Eliseo Subielas se exhibirá el jueves y fue filmada en el territorio misionero, con artistas brasileños y argentinos, entre ellos: Arturo Puig, Alicia Bruzzo, Katia D'Angelo, Jofré Soarez y José María Gutiérrez.

El viernes la programación tiene un reconocimiento al pueblo de esta ciudad. Se proyectará "Momentos", de María Lisa Emberg. Fue rodado en su mayor parte en Mar del Plata y el libro fue escrito por su directora. Está interpretado por Graciela Duffau, Miguel Ángel Solá y Héctor Bidonde.

La Semana del Cine Argentino finalizará el sábado próximo con la exhibición del esperado film de Héctor Olivera "Los viernes de la eternidad", protagonizado por Thelma Biral, Susana Campos, Héctor Alterio y Guillermo Bataglia.

Casa MAYOR

Los mejores precios en materiales de construcción

LOIMAR - F.V. - LOMA NEGRA
ETERNIT - SAN LORENZO
GURMENDI

J. LINCH 576 T. E. 21159
MAIPU

MERCADO MAIPU

de JOSE A. BARREDO

CARNICERIA FIAMBRERIA
VERDULERIA ALMACEN

MORENO Y NECOCHEA MAIPU

DR. JOSE JORGE RUFFO

MEDICO

Problemas de columna, asma, trastornos digestivos y nerviosos. Obesidad.

Atenderá el miércoles 11 de marzo

Ramos Mexía 63 Tel. 21-621

Maderitas "Julián"

VIDRIOS CRISTALES Y ESPEJOS

VENDE E INSTALA
ESTANTERIAS METALICAS

RAPI-ESTANT

NECOCHEA 781 TEL. 21-577

GALANTE AUTOMOTORES s.a.c.f.

CONCESIONARIO PEUGEOT-FIAT EN MAIPU Y ZONA

Por qué se unieron Fiat y Peugeot

Para que un auto Industria Argentina sea mejor y cueste menos.

PRECIOS CONGELADOS AL 1 DE NOVIEMBRE DE 1980

FIAT y PEUGEOT se unieron en la Argentina, para cumplir objetivos muy claros, de enorme importancia en esta etapa de nuestro país.

Uno de esos vitales objetivos, es conseguir que nuestra industria automotriz llegue a producir vehículos cada vez mejores a mucho menor costo.

FIAT y PEUGEOT unidas son capaces de hacerlo, y tienen la potencia y el empuje que este proyecto necesita.

Para que Ud. maneje su automóvil tan bueno, y tal vez mejor, que los que se producen en cualquier parte del mundo, sabiendo con orgullo que está hecho en la Argentina.

ALSINA 353 MAIPU

RESTAURANT
"LA RUEDA"
de Iglesias y Garcilazo

Donde comer bien es tradicional

Lebhenson y Ruta 2 Maipú

MUSEO MUNICIPAL "KAKEL HUINCUL" Maipú, Bs As

Dolores: 2 Muertos Fue el Saldo de un Choque en la 2

LA PLATA. - Un matrimonio domiciliado en la Capital Federal, perdió la vida, al chocar frontalmente con el automóvil en que viajaban hacia Mar del Plata, contra un camión que circulaba en sentido contrario por la ruta nacional Nº 2, en jurisdicción de Dolores, confirmó la Jefatura de la policía provincial.

El accidente ocurrió a las 7.45 de ayer en ese camino, a la altura del kilómetro 205, donde por causas aún no determinadas, colisionaron con violencia y frontalmente, un automóvil Fiat 600, patente C-161.970, guiado por Claudio Katch, de 30 años, con quien viajaba su esposa, Beatriz Aguirre de Katch, de 31 años, y un camión Dodge con acoplado, chapa B-1-521.373, conducido por Dionisio Téves, domiciliado en Mar del Plata.

Como consecuencia de la tremenda embestida, el matrimonio Katch, que se afincaba en Pellegrini 1550 de la Capital Federal, murió en el acto, siendo sus cadáveres depositados en la morgue del Hospital Municipal de Dolores.

Por su parte el camionero resultó ileso y fue detenido preventivamente por la policía de Dolores hasta tanto se determine su responsabilidad en el fatal choque. Interviene en el sumario instruido, el juez penal de turno de Dolores.

A raíz del choque y debido a que los dos vehículos quedaron cruzados en el medio de la ruta 2, la policía caminera debió interrumpir la circulación por ese camino desde y hacia Mar del Plata, desviando el tránsito, bastante intenso en la jornada de ayer, por el regreso de turistas, hacia la ruta provincial Nº 11, interbalnearia. La suspensión de la circulación por la ruta 2 fue levantada a las 11.30 según confirmó la jefatura policial.

PUDO SER TRAGICO PASEO

NECOCHEA. - Un vehículo fue arrastrado por una fuerte ola en la escollera de Necochea, desapareciendo bajo las aguas. En momentos en que Nicolás Kumasni, argentino, de 61 años de edad, con domicilio en calle 66 Nº 3663 de esta ciudad, se encontraba dando un paseo por la escollera, una fuerte ola estremeció su auto y los arrastró hacia el agua. Sin un minuto que perder Kumasni abrió la puerta y se arrojó fuera del rodado pudiendo así salvar su vida. Señala Kumasni que "en momentos en que se encontraba llegando a la punta de la escollera y al ver que las olas cruzaban de lado a lado decidí volver cuando sentí estremecerse a mi auto ante una ola y sin dudar abrí la puerta y me tiré. Cuando levanté la vista el coche no estaba más, me asomé y vi que estaba abajo, en el agua. En ese momento di gracias a Dios. Un coche se puede comprar, la vida no".

ASESINAN UN PARRILLERO EN VILLA GESELL

Un parrillero de un restaurante de este balneario fue asesinado por un compañero de trabajo, que le aplicó una puñalada, luego de una breve discusión por cuestiones laborales. La víctima fatal fue identificada como Miguel Angel de Cruz, argentino, de 40 años, soltero. El homicida como Norberto de León, argentino, de 57 años, casado.

De León, en estado de ebriedad, profirió insultos y desafió a Cruz y después de una agria discusión entre ambos extrajo un cuchillo y le aplicó feroz puñalada que provocó la muerte de Cruz.

Confitería DAN-MAR
de Daniel Moschini
POSTRES - MASAS - FACTURAS
BELGRANO 424 T. E. 21372 MAIPU

Reparación de Velocímetros y Cuenta Vueltas en
TALLER DE ELECTRICIDAD DEL AUTOMOTOR
"HOOPMANN"
Los más modernos bancos electrónicos
MADERO Y RUTA NACIONAL 2
T. E. 21701 MAIPU

PANADERIA Y DESPENSA
"LA CUEVA"
de Augusto D. Russo
Anexo Fiambrería y Verdulería
Calidad y bajos precios
LAS ARMAS

Julio A. Lazzatti
CEREALES — SEMILLAS — HERBICIDAS
FUMIGACIONES AEREAS - PLAGUICIDAS
SANIDAD ANIMAL Y VEGETAL
M.A.I.J.A.L.
Representaciones y Distribuciones de Productos
AVON — ZIPO — OREIRO HNOS — JUMALA
MODER PLASTIC — ROSEDAL
FEIT Y OLIVARI LTDA.
BELGRANO 6 TEL. 21-444 MAIPU

VETERINARIA
Dr. Manuel Enrique Comesaña
SUEROS - VACUNAS - ANTISARNICOS
ANTIPARASITARIOS
ASESORAMIENTO PROFESIONAL
Diagnósticos - Tratamientos - Intervenciones
REPRESENTANTE DE:
"Fuerte Sancti Spíritu"
Líneas Completas de Laboratorios Responsables
ALSINA 243 TELEFONO 21264 MAIPU

CRESPI
SECO TINTO
ROSADO BLANCO
SOLICITELO EN SU COMERCIO HABITUAL
O AL REPRESENTANTE LOCAL
JOSE LERSUNDI
MORENO 41 MAIPU

Grandes Tiendas CASA GOMEZ
TODO LO MEJOR PARA EL DEPORTISTA
Conjuntos, Calzado, Equipos, Botines, Pelotas, Guantes, Medias para fútbol, basquet, boley. — Siempre lo Mejor
Agentes Exclusivos de la Afamada Marca "ADIDAS"
TELEFONO 21064
BELGRANO y ALSINA MAIPU (Bs. As.)

Boca en su Cancha no Pudo con Instituto - Ríver Sacó un Triunfo de la Galera

Ganaron Ferro y Racing y son Punteros, Además Triunfaron San Lorenzo, Talleres, Newell's y Rosario; Igualó El Rojo

Jugada la segunda fecha del campeonato de primera división de fútbol, quedaron dos punteros: Racing, que batió a Platense por dos a cero y Ferro Carril Oeste, que le ganó a Unión por tres a uno. Una jornada que se caracterizó por el bajo nivel futbolístico, pocos goles (se marcaron 23) y cinco expulsados

Boca Júniors, a pesar de contar con Diego Armando Maradona, no pudo vencer a Instituto de Córdoba. El dos a dos es un resultado justo.

Boca, que comenzó muy nervioso y desordenado, se fue recuperando recién cuando se colocó dos a uno, merced a un golazo de Maradona. De allí hasta el final del período jugó más al toque, con sutiles combinaciones y creó varias situaciones, que pudieron poner un marcador más abultado. En el segundo, Boca bajó su nivel. Nuevamente la confusión y la imprecisión. Esto lo aprovechó bien Instituto, que con mucho orden en sus líneas, se agrupó bien y de contrataque puso de manifiesto las flaquezas defensivas del equipo local. Empató y luego hizo méritos para retirarse con un resultado importante para su futuro.

Ríver Plate, que tiene firmes pretensiones a ser otra vez campeón, logró un justo triunfo ante Vélez Sársfield, por dos a uno, en un partido que definió en el segundo período cuando el técnico Labruna acertó con el ingreso de Juan José López, quien le otorgó más dinámica y claridad al medio campo. Además, fue importante Pedro González, que se juntó con López, más algunos chispazos de Alonso, mostraron a un Ríver ofensivo que llegó a la igualdad por mediación de Passarella.

Ese tanto aplacó a Vélez, que jugó un buen primer tiempo. Ríver tomó la hegemonía del match. Llegó el gol de Gordon y con ello la debacle total de Vélez, que quiso revertir la situación pero no pudo, porque enfrente tenía a un equipo más armado y con un funcionamiento más parejo.

Racing, con Pastoriza como técnico, quiere ser campeón. Seguramente sus simpatizantes, luego de la brillante actuación de ayer ante Platense, a quien venció por dos a cero, estarán muy eufóricos.

El equipo local ganó merecidamente, con pasajes de buen fútbol, con notables tareas de Villarruel y Calderón, que cada vez que se juntaron crearon zozobras para la valla de Biasutto, quien fue expulsado por una zancadilla a Carrasco. Un triunfo que le reporta la punta, que compate con Ferro y también una ilusión, que este año pueda cristalizar sus sueños de campeón.

Ferro Carril Oeste volvió a demostrar que es ún conjunto homogéneo, que no luce pero que obtiene resultados, lo que a la hora de la verdad es lo que realmente interesa.

El triunfo por tres a uno sobre Unión, que pudo ser más abultado de no haberse excedido sus jugadores, especialmente en la segunda etapa, en jugadas de lujo. De seguir por esa senda, Ferro será uno de los principales animadores del certamen.

Independiente debió trabajar mucho para igualar en un gol con Argentinos Júniors. Los oportunos ingresos de Giusti y Mazo fueron fundamentales para que le cambiaran la "cara" a un desvaído Independiente, que a pesar de ello careció de hombres capaces para la definición. La igualdad la consiguió con un tiro penal que sólo vio el árbitro Vigliano. Por su desempeño en el segundo tiempo, donde corrigió errores defensivos y en la marcación, Newell's Old Boys justificó su victoria ante Estudiantes, por dos a uno. Un triunfo valioso que tuvo fundamentos en el gran trabajo de Gallego y en la ofensiva de Santamaría, autor del gol que le dio la victoria.

En un partido deslucido, Rosario Central venció a Sarmiento por dos a cero. Un triunfo pobre, ya que el equipo centralista no hizo mucho por la victoria. Algo mayor de agresividad y experiencia fueron las aristas en la que sustentó su éxito. Sarmientomejoró bastante con relación al debut, al punto que en los últimos 45 minutos el arquero Carnevali se erigió en notable figura.

San Lorenzo logró sus dos primeros puntos en el torneo, al vencer a Colón por uno a cero, en un encuentro desordenado y muy brusco. Una verdadera injusticia, ya que Colón dominó la mayor parte del encuentro, pero exhibió tremendas limitaciones ofensivas.

El gol de Mosquera, a los dos minutos del segundo tiempo, le permitió a Talleres tomar mayor confianza, levantar su nivel futbolístico y justificar la victoria sobre Huracán, por dos a cero.

Luego logró un segundo tanto que definió el pleito. Huracán siguió en su juego sin ideas, con fallas defensivas y con delanteros que estuvieron ausentes, ya que Baley no pasó situaciones de riesgo.

TALLERES 2
HURACAN 0

PRODE Nº 1. Cancha: Estadio Mundialista (Córdoba). Recaudación: 145.547.000 pesos. Arbitro: Juan Carlos Demiro.

TALLERES: Baley; Ocaño, L. Galván, Cucciufo y Pavón; Hoyos, Aramayo y Valencia; Mosquera, Reinaldi y Julio César.

HURACAN; Pogany; Cheves, Longo, H. Díaz y Ojeda; Gallardo, Marangoni y Babington; Monzón, Apariente y Centurión.

GOLES: en el segundo tiempo: a los 13' Mosquera y a los 27' Julio César.

CAMBIOS: en el segundo tiempo, 15' Agüero por Monzón, 16' Romero por Ojeda y 20' Bocanelli por Valencia.

RACING 2
PLATENSE 0

PRODE Nº 2. Cancha: Racing. Arbitro: Juan C. Ponfil. Recaudación: 165.858.000 pesos.

RACING: Vivalda; Olarticoechea, Van Tuyne, Leroyer y O. Pérez; Barbas, Berta y Carrasco; Muñiz, Villarruel y Calderón.

PLATENSE: Biasutto; Cortés, Sánchez Sotelo, Guyón y Correa; Picerni, Magalhaes y Grimoldi; Bóveda, Oviedo y Anzarda.

GOLES: en el primer tiempo, 31' Roldán; en el segundo tiempo, 20' Villarruel.

CAMBIOS: en el segundo tiempo, al comenzar, Montes por Anzarda y Gómez por Grimoldi.

INCIDENCIAS: en el segundo tiempo, 41' expulsado Biasutto. Correa pasó a ocupar el arco.

ROSARIO CENTRAL 2
SARMIENTO 0

PRODE Nº 3. Cancha: Rosario Central. Arbitro: Juan Carlos Loustau. Recaudación: 348.700.000 pesos.

ROSARIO CENTRAL: Carnevali; Ghielmetti, Craiyacich, Espinosa y García; Bacas, Chazarreta y García; Orte, Marchetti y Coscia.

SARMIENTO: Benítez; Lamolla, Peremateu, Maletti y Polo; Lorant, Espósito y C. López; Iglesias, Garecca y Robles.

GOLES: en el primer tiempo, 20' García y 39' Orte, de tiro penal.

CAMBIOS: en el segundo tiempo, 18' Palma por Chazarreta y Teglia por Coscia y 25' Finaroli por Garecca.

INCIDENCIAS: en el segundo tiempo, 36' expulsado Peremateu. A los 37' Carnevalli detuvo un tiro penal que ejecutó Iglesias.

FERRO CARRIL OESTE 3
UNION 1

PRODE Nº 4. Cancha: Ferro. Recaudación: pesos 39.722.000 pesos.

FERRO CARRIL OESTE: Barisio; R. Gómez, Cúper, Rocchia y Garré; C. Arregui, Saccardi y Cañete; Crocco, Jiménez y M. A. Juárez.

UNION: Pumpido; C. López, Alberto, Cárdenas y Bottaniz; Sánchez, Artico y Mendoza; Sthelik, Lattuada y Alí.

GOLES: en el primer tiempo: 14' Saccardi; en el segundo tiempo, 8' Alí, 31 Rochia y 43' Juárez.

CAMBIOS: en el primer tiempo, 31' Ereros por Artico. En el segundo, 26' Rojas por Giménez y Mársico por Crocco.

COLON 0
SAN LORENZO 1

PRODE Nº 6. Cancha: Unión (Santa Fe). Arbitro: Jorge Romero. Recaudación: 35.4440.000 pesos.

COLON: Erni; Schneider, Méndez, Binello y Alonso; Cariaga, Roldán y Di Meola; Favret, Rolfo y Comas.

SAN LORENZO: Mendoza; Barrera, Capurro, Ruiz y R. Romero; Quinteros, Rinaldi y Larrosa; H. Scotta, M. Rizzi y Delgado.

GOL: en el primer tiempo, 29' Rizzi.

CAMBIOS: en el segundo tiempo, 19' Troiano por Rolfo, 28' Ferrero por Favret y 32' García por Perazzo.

INCIDENCIAS: en el segundo tiempo, expulsado Alonso y Barrera.

ESTUDIANTES 1
NEWELL'S OLD BOYS 2

PRODE Nº 6. Cancha: Estudiantes. Arbitro: Abel Gnecco. Recaudación 121.919.000 pesos.

ESTUDIANTES: Vidallé; Camino, Gette, Brown y Herreras; Coudannes, Russo y P. Hernández; Gottardi, Trama y Gurrieri.

NEWELL'S OLD BOYS: Civarelli; Azzolini, Simón, D. Killer y Meo; Coullery, Gallego y Alfaro; Santamaría, Yazalde y Barrera.

GOLES: en el primer tiempo: 18' Trama y 43' Coulleri; en el segundo tiempo, 31' Santamaría.

CAMBIOS: en el segundo tiempo, al comenzar, Ponce por Hernández, 10' Peracca por Azzolini, 14' Galletti por Doroni y 21' Bulleri por Coulleri.

INCIDENCIAS: en el primer tiempo, 41' Sánchez detuvo un tiro penal a P. Hernández.

ARGENTINOS JUNIORS 1
INDEPENDIENTE 1

PRODE Nº 7. Cancha: Atlanta. Arbitro: Jorge Vigliano. Recaudación: 171.362.000 pesos.

ARGENTINOS JUNIORS: Santos; Carrizo, Franceschini, Beaulieu, Bordón y Olarán; Vidal, M. Zanabria y Salinas; Magallanes, Randazzo y Pasculli.

INDEPENDIENTE: Fossati; Olguín, Villaverde, Zimmermann y Domenech; Fren, Kiesa y Bochini; Alzamendi, Albisbeascoechea y Barberón.

GOLES: en el primer tiempo, 36' Pasculli; en el segundo tiempo, 37' Mazo, de tiro penal.

CAMBIOS: en el segundo tiempo, 17' Mazo por Albisbeascochet., 17' Giusti por Fren y 22' García por Zanabria.

INCIDENCIAS: en el segundo tiempo, a los 18' expulsado Villaverde.

MUSEO MUNICIPAL RAFAEL MUÑOZCUC Maipú Bs. As.

EN SINTESIS

VELEZ SARSFIELD 1
RIVER PLATE 2

PRODE Nº 8. Cancha: Huracán. Arbitro: Ducatelli. Recaudación: 221.713.000 pesos.

VELEZ SARSFIEL: Bertero; H. López, H. Rodríguez, Piazza y Bujedo; Ischia, Moralejo y Larraquy; Castro, Lanao y D. Sanabria.

RIVER PLATE: Fillol; Saporiti, De los Santos, Passarella y Tarantini; O. Labruna, Merlo y Commisso; R. Díaz, Alonso y Ortiz.

GOLES: en el primer tiempo, 40' Larraquy, de tiro penal; en el segundo tiempo, 8' Passarella y 27' Gordon.

CAMBIOS: en el segundo tiempo, al comenzar, J. J. López por Commisso, 22' Cabrera por Sanabria, 25' Gordon por Ortiz y 30' Cataldo por Larraquy.

BOCA JUNIORS 2
INSTITUTO 2

Cancha: Boca Júniors. Arbitro: Claudio Busco. Recaudación: 754.693.000 pesos.

BOCA JUNIORS: Gatti; H. Alvez, Acevedo, Mouzo y Córdoba; Trobbiani, Quiroz y Brindisi; Escudero, Maradona y Perotti.

INSTITUTO: Munutti; Anelli, Baguín, Nieto y Oropel; Mastrosimone, V. Heredia y Meza; Palavecino, Chaparro y M. Rodríguez.

GOLES: en el primer tiempo, 19' y 36' Maradona y 27' Mastrosimone; en el segundo tiempo, a los 13' Mastrosimone.

CAMBIOS: en el segundo tiempo, al comenzar, C. Rodríguez por Gatti 8' C. Rodríguez por Chaparro y 25' Paredes por R. Rodríguez.

TABLA DE POSICIONES

	J.	G.	E.	P.	Gf.	Gc.	Pts.
FERRO CARRIL OESTE	2	2	0	0	6	2	4
RACING	2	2	0	0	4	0	4
BOCA JUNIORS	2	1	1	0	6	3	3
INDEPENDIENTE	2	1	1	0	4	3	3
NEWELL'S OLD BOYS	2	1	1	0	4	3	3
RIVER PLATE	2	1	1	0	3	2	3
ESTUDIANTES	2	1	0	1	5	3	2
ARGENTINOS JUNIORS	2	0	2	0	3	3	2
INSTITUTO	2	0	2	0	3	3	2
PLATENSE	2	1	0	1	2	2	2
ROSARIO CENTRAL	2	1	0	1	2	2	2
TALLERES	2	1	0	1	3	4	2
SAN LORENZO	2	1	0	1	2	4	2
COLON (1)	2	0	0	1	0	1	0
UNION (1)	2	1	0	0	1	1	0
VELEZ SARSFIELD	2	0	0	2	3	5	0
SARMIENTO	2	0	0	2	1	5	0
HURACAN	2	0	0	2	0	4	0

(1) Suspendido, a los 38' del primer tiempo, cuando ganaba Unión por dos a cero.

GOLEADORES

MARADONA (Boca Júniors)	4
Alí (Unión de Santa Fe)	2
Alzamendi (Independiente)	2
Brindisi (Boca Júniors)	2
Gurrieri (Estudiantes de La Plata)	2
Mastrosimone (Instituto)	2
Oviedo (Platense)	2
Salinas (Argentinos Júniors)	2
Villarruel (Racing)	2

PROXIMA FECHA

El próximo domingo, a las 16.30, se jugará la tercera fecha del campeonato de primera división "A", con los siguientes partidos, ocho de los cuales están incluidos en el concurso 397 del PROLE:

Ríver Plate v. Argentinos Júniors	(Prode 1)
Independiente v. Estudiantes	(Prode 2)
Newell's Old Boys v. Colón	(Prode 3)
San Lorenzo v. Ferro Carril Oeste	(Prode 4)
Unión v. Rosario Central	(Prode 5)
Sarmiento v. Racing	(Prode 6)
Platense v. Talleres de Córdoba	(Prode 7)
Huracán v. Boca Júniors	(Prode 8)
Instituto v. Vélez Sársfield.	

EL PRODE

Talleres de Córdoba 2 Huracán 0	(Local)
Racing 2, Platense 0	(Local)
Rosario Central 2, Sarmiento 0	(Local)
Ferro Carril Oeste 3, Unión 1	(Local)
Colón 0, San Lorenzo de Almagro 1	(Visitante)
Estudiantes de La Plata 1. Newell's 2	(Visitante)
Argentinos Júniors 1, Independiente 1	(Empate)
Vélez Sársfield 1, Ríver Plate 2	(Visitante)
Arsenal 1, Deportivo Español 2	(Visitante)
Arg de Quilmes 0, Dep. Armenio 2	(Visitante)
Estudiantes 1, All Boys 1	(Empate)
Atlanta 1, Almagro 1	(Empate)
Gimnasia 1, Tigre 0	(Local)

TELEFONOS DE URGENCIA

POLICIA (Comisaría)	21013
HOSPITAL MAIPU	21056
BOMBEROS VOLUNTARIOS	21400
MUNICIPALIDAD DE MAIPU	21047

"La Previsión"
COOPERATIVA
DE SEGURO
LIMITADA
•
SU SEGURO
MAS SEGURO
Agente de Zona:
— JOSE M. CARRICA —
Alsina 291 Maipú

DEPORTE MUNDIAL EN SINTESIS

Pidiendo disculpas por no haber redactado el artículo prometido, en el número anterior, vamos hoy a culminar este comentario sobre los mejores jugadores del mundo del deporte blanco.

El jugador Nº 7 del escalafón es Vitas Gerulaitis (EE. UU.), un jugador que decayó notablemente en su juego durante 1980, año que inició estando en el 4º lugar.

Quizás este decaimiento se deba a una saturación de juego, porque no falta prácticamente a ningún torneo o partido exhibición. Es un jugador agresivo, de ataque, que se va continuamente a la red. Que domina todos los golpes, sin sobresalir en ninguno de manera específica y que cuenta con un saque interesante. Veremos si durante 1981 retoma el buen juego que lo caraceerizó o si continúa el tobogán.

El 8º lugar corresponde a nuestro compatriota José Luis Clerc. Sigue progresando en su juego, aunque en la segunda mitad de 1980 su rendimiento bajó bastante. Joven, de fuerte temperamento, no le es difícil meterse en el partido, logrando una buena concentración. Al igual que Vilas, su rendimiento en canchas de polvo de ladrillo es superior que cuando le toca jugar en canchas más rápidas. Se nota un progreso constante en cada uno de sus golpes, así como también en el saque. Por todo ello 1981 deberá ser para él, un año de confirmación.

Por último, luego de los 8 analizados, se entremezclan una serie de jugadores con constantes altibajos, pues pasan de un momento brillante a opacas actuaciones. Comienzan a desaparecer de los primeros planos, Gottfried (EE. UU.), Alexander (Australia), Nastase (Rumania), Panatta (Italia) y otros como Ramírez (México), Gildemeisteir (Chile) y Smitch (EE. UU.). Por otro lado cada vez les cuesta más mantener jerarquía a H. Solomon (EE. UU.), R. Tanner (EE. UU., el hombre del saque más fuerte), M. Orantes (España), Pecci (Paraguay) y algunos otros que escapan a mi memoria.

Así damos por finalizado este comentario sobre un deporte que coloca a nuestro país en los primeros planos y que cada día cuente con más adeptos.

C.N.D.S.

Grandes Bailes de Carnaval en el
3 **Club Ferroviario de Maipú** 3
Domingo 1 - Los Temas
Martes 3 - Paul Da Cruz y su Charanga Tropical
Sábado 14 - Los Diferentes Todos Ellos Artistas de ATC
Además Todas las Noches la Actuación del Grupo SIGLO

Triunfó el Juvenil Argentino Sobre Bolivia por 3-1

GUAYAQUIL. - La Argentina dio un paso muy importante para lograr uno de los dos primeros lugares en el campeonato "Juventudes de América" que le clasificaría para el Campeonato Mundial Juvenil de Australia, al superar anoche a Bolivia por tres a uno, en el encuentro jugado en el estadio Modelo de esta ciudad.

Durante los primeros quince minutos Argentina no pudo encontrar el partido. En ese lapso Bolivia ejerció una ligera supremacía debido a la ventaja numérica y por ende posicional que estableció en la mitad de la cancha.

Allí, en la zona de gestación, el técnico boliviano alistó a cinco hombres para evitar que la Argentina entrase en ritmo.

Pero bastó que Tapia comenzase a entrar en juego, para que levantasen los volantes argentinos y el partido cambiara radicalmente en su desarrollo. Porque paralelamente al crecimiento argentino los bolivianos comenzaron a sentir el rigor de la abrumadora temperatura que a la hora del encuentro oscilaba en los 40 grados.

Fue entonces cuando comenzaron a patentizarse las diferencias de aptitudes ofensivas, porque de tres cuartos de cancha hacia adelante los argentinos causaban estragos.

De esa forma llegó la apertura del marcador, a los 23 minutos. La acción la inició Pautasso, por la izquierda, quien en un anticipo le dio a Espíndola, éste prolongó haca Rinaldi, que de primera habilitó a Tapia. El delantero le hizo pasar la pelota entre las piernas a Mercado y cuando salía Terrazas tocó suavemente hacia el palo derecho. El conjunto argentino continuó presionando y llegó la segunda conquista. Noro le cometió falta a Tapia en las puertas del área. El tiro libre lo efectivizó Espíndola, con un violento y preciso remate hacia la derecha de Terrazas, quien se quedó parado.

Tres minutos más tarde, Tapia habilitó a Cecchi, por la derecha, quien superó en velocidad a Vaca, llegó a la línea de fondo y lanzó un fuerte centro atrás, a ras del piso, que no pudo ser neutralizado por Terrazas y antes que la rematase Rinaldi llegó al cierre Mercado, pero con tal mala fortuna que introdujo la pelota en su propia valla.

La regularidad de Morresi y Martino, la inteligencia de Espíndola como lanzador y la habilidad de Tapia fueron los generadores del juego argentino y los factores del desequilibrio, ante un conjunto boliviano totalmente desorientado, pero no por ello menos empeñoso y luchador.

La mayor prueba de tenacidad la dieron los bolivianos en el segundo tiempo, en el que a pesar de la manifiesta superioridad argentina y de las innumerables veces que cayeron en la trampa del offside pasaron al ataque una y otra vez.

El triunfo argentino fue a todas luces inobjetable, inclusive pudo ser mayor, pero afloraron nuevamente los desniveles de su eficiencia, que no trajeron mayores problemas, porque cuando se produjo la caída el partido ya estaba prácticamente definido, pero no deja de ser un toque de alerta.

ARGENTINA: Torres; Burruchaga, Giovagnoli, Ruggeri y Pautasso; Morresi, Martino y Espíndola; Cecchi, Rinaldi y Tapia. D.T.: Saporiti.

BOLIVIA: Terrazas; Velázquez, Mercado, Noro y Vaca; Castillo, Avila y Aantelo; Padilla, Leigue y Pereyra. D.T.: L. Terán.

GOLES: en el primer tiempo, 23' Tapia, 28' Espíndola y 31' Mercado, en contra de su valla; en el segundo tiempo, a los 33' Padilla.

CAMBIOS: en el segundo tiempo, al comenzar, Vargas por Antelo, 15' Urruti por Tapia, 21' Gordillo por Horresi y 44' Viveros por Padilla.

URUGUAY VENCIO A BRASIL

Uruguay venció a Brasil por dos a uno en el segundo encuentro de la rueda final del campeonato "Juventudes de América", que se jugó en el estadio Modelo de esta ciudad. Los goles de Uruguay fueron anotados por Da Silva, a los 10 minutos de la primera etapa y por Francescoli, de tiro penal, a los 18 de la segunda. El único tanto brasileño lo obtuvo Frank, a los 42' del período inicial.

Asociación Clínica Quirúrgica de Maipú

BELGRANO Y LAPRIDA T. E. 21140

Clínica Médica - Clínica Quirúrgica - Partos
Cirugía General - Niños - Radiología
Fisioterapia

— GUARDIA MEDICA PERMANENTE —

CUERPO PROFESIONAL:

Dr. Luis Giorgi — Dra. Mabel Alvarez
Dra. Susana Goodwyn — Dr. Carlos Coudannes
Dr. López Osornio — Dr. Martín de Amézola
Dr. Raúl Montalverne — Dr. Alfredo Ducós (h)
Dr. Heriberto Muglia — Dr. Carlos Fahey

ESPECIALIDADES PERMANENTES:
Dr. Alfredo Ducós - Cirugía General
Dr. Carlos Corbalán - Ecografía obstétrica y Ginecológica
Dr. Juan M. Prieto - Pediatría

VISITAS ESPECIALISTAS:
Dr. Horacio Dente - Oftalmología 4-3-81
Dr. Saúl Mendoza: Nariz, Garganta, Oído 11-4-81
Dr. Alfredo Pollera - Neurología 24-3-81
Dr. Rodríguez Sanmartino, Ortopedia y Traumatología 24-3-81

SOLICITAR TURNO EN LA ADMINISTRACION

CEREALERA LA POSTA S. R. L.

PLANTA DE SILOS Y OFICINA: Ayacucho y San Lorenzo
C. C. 33 - T. E. 21055
Maipú (7160) - Bs. As.

* ACOPIO DE:
Cereales - Semillas - Pasturas en General
* VENTA DE:
Fertilizantes - Máquina Clasificadora y Calibradora de Cereales (a su disposición)
* MATERIALES RURALES:
Postes de acacia y quebracho de distintas medidas - Alambres - Varillas - Torniquetes en general
* FABRICA DE:
Mangas - Tranqueras - Cargadores - Guardaganados, etc. (construcción de las mismas de acuerdo a vuestro pedido).
* REPRESENTANTE DE:
Compañía de Seguros "LA FRANCO ARGENTINA Sociedad Anónima"

RESTAURANT Y BAR

"EL RECREO"

de Osvaldo Martínez y Sra.

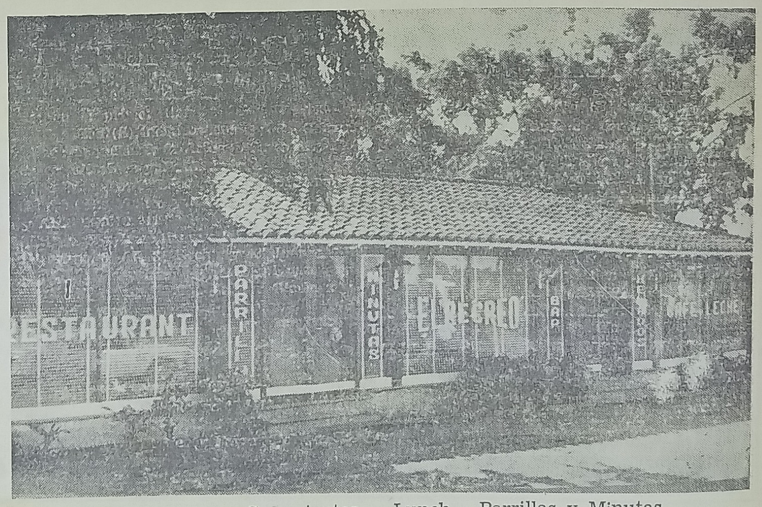

Despedidas - Casamientos - Lunch - Parrillas y Minutas

LAVALLE Y RUTA 2 MAIPU

MUSEO MUNICIPAL KAKEL HUINCUL Maipú Bs. As.

La Junta y el Comité Militar no Terminaron Todavía la Contestación al Sumo Pontífice

LA VOZ

Año LXXIX Nº 21.148 | Edición de 16 páginas | MAIPU Miércoles 4 de marzo de 1981 | Precio del Ej. $ 1.000

BUENOS AIRES. - La Junta y el Comité Militar se reunieron ayer con la presencia del teniente general Viola. El primero de los organismos consideró aspectos complementarios de las pautas a aplicarse en el período gubernamental 1981-84; en tanto en el segundo continuó en el análisis la sugerencia de Juan Pablo II sobre la zona austral en litigio.

En un comunicado emitido al término de las deliberaciones, se señaló textualmente que: "En la fecha, siendo las 17 horas, la Junta Militar sesionó en la sede del Comando en Jefe del Ejército, teniente general Leopoldo Fortunato Galtieri; de la Armada, almirante Armando Lambruschini y de la Fuerza Aérea, brigadier general Omar Domingo Rubens Graffigna y el teniente general (RE) Roberto Eduardo Viola".

"De acuerdo al temario preestablecido, se consideraron los criterios complementarios sobre conceptos contenidos en el documento "Pautas de la acción de gobierno 1981-84".

"A partir de las 18 se constituyó el Comité Militar con la asistencia del señor presidente de la Nación, teniente general (RE) Jorge Rafael Videla y la presencia del teniente general (RE) Roberto Viola y en la oportunidad se continuó considerando la respuesta a la sugerencia del Vaticano", concluye.

Se había asegurado que la respuesta estaba elaborada en un 98 por ciento y que sólo faltaban "ultimar algunos detalles", en tanto se iba a decidir la fecha de entrega de tal contestación.

El tema es analizado por el máximo órgano de gobierno en sesiones semanales, faltando sólo nueve días para que se cumplan tres meses desde que Juan Pablo II entregó —el 12 de diciembre— el documento con las propuestas que como mediador entre la Argentina y Chile estimó convenientes.

REUNION DE BRIGADIERES

BUENOS AIRES. - El comandante en jefe de la Fuerza Aérea, brigadier general Omar Domingo Rubens Graffigna, trató ayer la respuesta al Vaticano por el diferendo limítrofe con Chile y el estado de las negociaciones por las islas Malvinas, durante el encuentro de todos los brigadieres en actividad que se reunirán también hoy y mañana, en el edificio "Cóndor", sede del Comando en Jefe del arma.

El titular de la Fuerza Aérea iniciará las deliberaciones de hoy con un análisis sobre presupuesto, equipamiento, infraestructura e industria aeronáutica, tras lo cual los jefes de las unidades expondrán sobre aspectos logísticos y operativos de las mismas. Finalizada esta parte del temario, el brigadier Graffigna se referirá a las pautas y objetivos analizados por la Junta Militar para las diferentes áreas de gobierno que se cumplirán durante la gestión que se inicia el 29 de marzo.

El máximo jefe aeronáutico tiene también previsto abordar el tema de las conclusiones arribadas en las reuniones de la Junta Militar sobre la compatibilización de la respuesta al documento vaticano por el diferendo austral y el estado de las negociaciones relacionadas con las islas Malvinas, de las cuales Argentina participó de reuniones en Nueva York con delegados de Gran Bretaña.

VIDELA-PASTOR

BUENOS AIRES. - Hoy a las 12.30 el presidente de la Nación, teniente general Jorge Rafael Videla, recibirá al canciller, brigadier mayor (R) Carlos Pastor, quien lo informará acerca de las gestiones realizadas en Nueva York por la delegación argentina acerca de las negociaciones con Gran Bretaña por la cuestión de la soberanía en las islas Malvinas.

Lambruschini Ponderó el Valor de la Moderación

BUENOS AIRES. - El comandante en jefe de la Armada, almirante Armando Lambruschini, destacó ayer el valor político y espiritual de la moderación, expresando que el funcionamiento efectivo del sistema institucional basado en la libertad y el pluralismo, sólo podrá ser efectivamente obtenido a través de la implementación de "una gran política", basada en dicha virtud.

"Una de las grandes incongruencias argentinas —afirmó— es que, siendo entrañablemente un país moderado en su conjunto, en las últimas décadas, salvo honrosas excepciones, padeció colectivamente verdaderas ráfagas depredadoras de la antimoderación. Fue víctima de pasiones desenfrenadas, de las debilidades que no conocían valla moral para sobrevivir, de las ocasionales fortalezas, que al no detenerse en los límites de la justicia, se convertían en prepotencia o de esfuerzos sectoriales por imponer sus intereses al conjunto. Ha llegado en cambio el momento de lograr los altos niveles comunes".

Tales conceptos fueron expresados por el almirante Lambruchini durante el acto conmemorativo del 124 aniversario del fallecimiento del almirante Guillermo Brown, que se llevó a cabo frente al monumento que perpetúa la memoria del ilustre marino, en Cangallo y Leandro N. Alem.

Sostuvo el comandante en jefe de la Armada que Brown fue un moderado y en tal sentido dijo que "es beneficioso ahondar en lo que significa esa actitud espiritual y política. No sólo porque muchas veces el concepto es mal interpretado, sino porque en su acepción correcta constituye una de las herramientas básicas para solucionar los cruciales problemas de la Argentina de hoy. Un camino firme y viable para llegar al mañana venturoso que soñamos y por el cual luchamos".

"Moderado —continuó diciendo— no significa ser débil, tibio o falto de valor para encarar compromisos vitales. No implica tampoco una versión doctrinaria de la conocida indiferencia ante las responsabilidades que pavimentó y pavimenta tantos desaciertos y frustraciones argentinas. Moderado no es tratar de llegar a un acuerdo determinado a cualquier precio, ni olvidarse de la vigencia de los valores éticos no negociables o postulados políticos insoslayables como la libertad ciudadana y el gobierno representativo".

Luego de destacar los valores humanos y militares del almirante Guillermo Brown, Lambruschini recordó que también fue, primordialmente, un constructor de la soberanía en el mar, al que, "anticipándose a las concepciones más modernas, consideró parte indivisible y sustancial del territorio nacional".

Por último postuló "la necesidad de la moderación como camino hacia una justa solución a nuestros problemas y la voluntad de ser, que está en los fundamentos de nuestra identidad histórica a la cual nunca renunciaremos".

CAL: FRANQUICIAS TRIBUTARIAS

BUENOS AIRES. - La Comisión de Asesoramiento Legislativo calificó de "significativa trascendencia" dos proyectos ingresados ayer; a la vez que elevó al Poder Ejecutivo el dictamen del proyecto por el que se propone un nuevo régimen legal de alcance nacional, para su oportuna sanción.

El primero de los proyectos calificados ayer consiste en la institución de un régimen de franquicias tributarias de la zona patagónica, originado en el Ministerio de Economía; mientras que el segundo —presentado por Bienestar Social— propone asignaciones mensuales vitalicias a sacerdotes católicos.

AEROPUERTO MARPLATENSE

BUENOS AIRES. - Recién después de Semana Santa será cerrado el aeropuerto Camet, en la ciudad de Mar del Plata, con motivo de los trabajos de reparación y repavimentación que se realizarán en su pista y calle de rodajes, los que se iniciarán a mediados de este mes.

El Comando de Regiones Aérea informó que durante el lapso en que estará cerrada la aeroestación, que no será superior a los 35 días, las empresas aerocomerciales dispondrán para el aterrizaje y despegue de sus aviones con los aeródromos de Tandil y Villa Gesell, a los que utilizarán conforme con la capacidad y características de sus pistas.

Los trabajos a efectuarse en el aeropuerto marplatense están incluidos dentro de la planificación anual de obras del mencionado Comando y están basados en un programa preventivo del organismo que tiene en cuenta la vida útil de los pavimentos y la oportunidad técnico-económica para la concreción de la obra.

En los pliegos contractuales de licitación están incluidos las previsiones del cierre de la pista que se ejecutará conforme con el plan de trabajo en coordinación con la empresa responsable.

Señaló el organismo oficial que habiéndose impuesto la necesidad de que el aeropuerto estuviese operable durante la temporada de verano, se optó por el inicio de la obra a mediados de este mes y el cierre, en particular, con posterioridad a Semana Santa.

Juvenil: Puede Ser Decisivo el Encuentro Argentina Vs. Brasil

(Información en página 14

"Deben Reestudiarse los Cupos Universitarios"

BUENOS AIRES. - El futuro ministro de Educación, ingeniero Carlos Burundarena, aseguró que debe estudiarse nuevamente el tema de los cupos universitarios porque "la expansión del sistema educativo debe ser paralelo al desarrollo y la expansión del país", en tanto que aclaró que durante su gestión "no será modificada la política arancelaria".

Con respecto al ingreso en las distintas casas de estudios, el ingeniero Burundarena aseguró que "en algunos casos los cupos se han fijado exclusivamente por razones de limitaciones en la infraestructura física. En ese caso conversaremos con el presidente de la Nación para ver la posibilidad de efectuar un plan a corto o mediano plazo para que más gente pueda continuar carreras universitarias".

"Hemos vivido toda una etapa del proceso de las Fuerzas Armadas y durante ese período —agregó— uno de los principales objetivos fue la lucha contra la subversión y los hechos demuestran que el criterio no fue equivocado. Pero en este nuevo perído del proceso debemos instrumentar nuevos procedimientos en los cuales se cumpla la participación estudiantil, entre otras cosas porque necesitamos que los estudiantes no sean solo espectadores sino también protagonistas en la parte del proceso en que les toca actuar".

Durante un reportaje concedido a un programa periodístico que se emite diariamente por Radio Belgrano, el futuro ministro se refirió también a la polítca arancelaria, la que "no será modificada", según expresó, aunque aclaró que "ello no impedirá estudiar a los jóvenes que lo deseen ya que el ministerio contemplará a todos aquellos estudiantes que no puedan proseguir sus estudios por falta de dinero".

En cuanto a la deserción y el analfabetismo señaló que son temas "muy difíciles de solucionar rápidamente" ya que son "el resultado de una serie de factores, en algunos casos bastante complejos. Al respecto se ha estudiado y continúa haciéndose en forma que yo aprecio correcta. Lo que sí hay que apresurar son los medios con los cuales tenemos que combatir la situación".

Finalmente se refirió al perfeccionamiento docente, señalando en tal sentido que "en la Universidad se está trabajando activamente para dicho fin" pero aclaró que "a la jerarquización habrá que entenderla no sólo en el aspecto económico, ya que en tal sentido el docente recibirá sus remuneraciones de acuerdo con los criterios de equidad y no en base a las expectativas que son muy superiores a las posibilidades concretas".

Diario LA VOZ
Registro Nacional de la Propiedad Intelectual: 62783
Adherido al Servicio de la Agencia TELAM
Dirección y Redacción:
SARMIENTO 357 - TELEFONO 21001

DIA 63 Semana 10 Año 1981
CUARTO MENGUANTE
S. CASIMIRO

TELEFONOS DE URGENCIA

POLICIA (Comisaría)	21013
HOSPITAL MAIPU	21656
BOMBEROS VOLUNTARIOS	21400
MUNICIPALIDAD DE MAIPU	21047
TELEFONOGRAMAS	117
SELSA	21121
CLINICA QUIRURGICA	21140
PARROQUIA DE MAIPU	21386
INTA	21161

Confitería DAN-MAR
de Daniel Moschini
POSTRES - MASAS - FACTURAS
BELGRANO 424 T. E. 21372 MAIPU

Tiendas MAIPU
Presenta su
GRAN VENTA ESCOLAR
Guardapolvos, bleizer, equipos deportivos, zapatos marca "Stelkar", zapatillas deportivas y lo que el escolar necesita, usted lo encontrará en TIENDA MAIPU al mejor precio.
ALSINA Y MADERO
TEL. 21216 (7160) MAIPU

"La Previsión"
COOPERATIVA
DE SEGURO
LIMITADA
SU SEGURO
MAS SEGURO
Agente de Zona:
— JOSE M. CARRICA —
Alsina 291 Maipú

Profesionales

Dr. LUIS CARLOS GIORGI
Doctor en Medicina
Rivadavia 349 Tel. 21057 Maipú

Dr. MARIO A. SALOMON
Médico
Atiende de 16 a 20
Ramos Mejia 561 Maipú

Consultorio Dental
Dr. MIGUEL A. ZANADA
Odontólogo
Dr. ALBERTO DZIWAK
Especialista en Ortodoncia
Atiende martes 17 de marzo
Atiende Mutuales
J. Lynch 627 Tel. 21681 Maipú

LUDOVICO H. FILLEAUDEAU
Especialista en Niños
Ex Médico del Hospital de Niños de La Plata
Mitre 774 Tel. 0267-5542
Gral. Madariaga

Dr. Juan Manuel Prieto
Especialista en Niños
Laprida y Belgrano Tel. 21140
Teléfono Particular 21750

Roberto Jorge Depaoli
Arquitecto
Lavalle 989 Tel. 21377 - Maipú
Córdoba 2661 Tel. 37252 - Mdp

Laboratorio MAIPU
Análisis Clínicos - Atención de las Mutuales
Dr. PEDRO MARTIN
Bioquímico
Lavalle y Laprida Tel. 21040
Maipú

Dra. MABEL PEDRETTI de SEGRETIN
Doctora
Análisis Clínicos y Bacteriológico
Atención en domicilio
Mutuales
J. Lynch y Pellegrini
Teléfono 21712 Maipú

Estudio Jurídico "Guma"
OSCAR L. GUMA
JULIO A. GUMA
Abogados
Alsina 249 Tel. 21248 - 21031

ARNOLDO DOMINGO GLARIA
Abogado
V. López 452 Tel. 21556 - 21071

Dr. CARLOS JAVIER PELAEZ
Lavalle 350 - Tel. 21657
MEDICO
Atiende de lunes a viernes de 16 a 20 horas
Maipú

Dr. Daniel Faimbrum
MEDICO
Obesidad. Tratamiento sin régimen de comidas. Reumatismo, Várices. Alergia. Piel. Problemas
Atenderá:
Pedir turno:
LAVALLE 607, 1er. piso. MAIPU

ROSA MARIA PERUCHENA
Abogada
Belgrano 906 Tel. 21136 Maipú
Av. Belgrano 1123, 3er. piso 14
Tel. 372-498 Buenos Aires

ADALBERTO PAJON
Escribano Público
Registro de Contrato Nº 4
Atiende diariamente de 9 a 12 y de 16 a 19
Madero 216 Tel. 21151 Maipú

HUGO RODOLFO CIAFARDO
Procurador Nacional
Jubilaciones - Pensiones
Atiende de 16 a 20
Madero 741 Maipú

MARTIN A. RAPPALLINI
NELIDA E. ALZA
Escribanos Públicos Nacionales
Madero 473 Tel. 21019 Maipú

MAXIMO A. TOGNI
Escribano Público Nacional
Madero 353 Tel. 21070 Maipú

EDUARDO ALBERTO POZZO
Contador Público Nacional
Lavalle 919 Tel. 21639 Maipú

Estudio Jurídico "FAHEY"
HORACIO A. FAHEY
HORACIO G. FAHEY CARLOS H. FAHEY
Abogados
Alsina 551 Teléfonos 21175 - 21268

MUSEO MUNICIPAL "KAKEL HUINCUL" Maipu Bs.As.

Los Dirigentes del Centro de Estudios Legales Están Detenidos en Tribunales

BUENOS AIRES. - En las primeras horas de la tarde, finalizada la actividad tribunalicia de ayer, ingresaron a la Alcaidía de Tribunales, los seis dirigentes del Centro de Estudios Legales y Sociales, en carácter de incomunicados, a la orden del juez federal en lo Criminal y Correccional, doctor Martín Anzoategui.

Simultáneamente el magistrado, en compañía del secretario interviniente, doctor Guillermo Arecha y sus restantes colaboradores, iniciaba en su despacho el estudio del voluminoso sumario labrado por la Policía Federal, en cumplimiento de las expresas órdenes impartidas por el Juzgado.

La labor del juez Anzoategui se prolongó toda la tarde —ya que según trascendió— había dispuesto la habilitación procesal por el tratamiento del sumario. Precisamente, su complejidad y voluminosidad, habría determinado que, recién hoy, el juez reciba la declaración indagatoria de los detenidos que, como se sabe, son los doctores Emilio Miguens, Augusto Conte Mac Donell, Marcelo Parili, el dirigente socialista, Boris Pasig, el físico, José Westerkamps y Carmen de Lapacó.

Pese a la reserva que surge del secreto sumarial, en fuentes judiciales pudo confirmarse que la situación de los nombrados se halla enmarcado en el procedimiento regulado por las normas procesales y penales, en orden a la imputación del delito de violación a la ley de seguridad nacional. En esa inteligencia, se pudo corroborar que las órdenes de allanamiento fueron oportunamente impartidas por el propio magistrado y que, en cumplimiento de sus órdenes, los procedimientos policiales se llevaron a cabo con la presencia del secretario judicial, doctor Arecha y cumplimentados por el personal del departamento Delitos Federales- Superintendencia de la Policía Federal. En la oportunidad se labró, en cada caso, el acta correspondiente, conforme con las disposiciones legales que rigen en la materia, autenticadas, precisamente con la presencia del secretario judicial.

En cuanto a la causa en sí, se estableció también que la intervención de juez doctor Anzoategui, fue determinada por el ordenamiento de los turnos judiciales y que en este proceso, a pesar de la relación personal de quienes se encuentran involucrados, no guarda relación alguna con otra causa, tramitada por ante el mismo juzgado, hace aproximadamente dos años. En esta última se investigó las actividades de entidades vinculadas con la defensa de los derechos humanos, ordenando ambién en aquella oporunidad el magistrado, los allanamientos correspondientes.

Si bien no se dio información al respecto, el centro de la investigación estaría centrada en determinar la razón de la tenencia, por parte de los imputados, de importante materia relacionado con datos e informes relativos a personal militar y de las fuerzas de seguridad, como así también a croquis y mapas de dependencias castrenses.

Habría llamado también la atención de las autoridades la circunstancia de que, según se comprobó, en la sede allanada del Centro de Estudios, funcionara un estudio jurídico. Asimismo, las primeras constataciones habrían señalado que dicho centro, carece del reconocimiento legal para funcionar como tal.

DESPENSA
"Los Gordos"
Calidad y bajos precios
LAVALLE Y ALEM MAIPU

Imprenta "La Voz"
- Trabajos de obra en general
- Impresiones en 2 ó 3 colores
SARMIENTO 357 MAIPU

BREACK T. S.
0 Km. 1981, color azul cosmo, con aire acondicionado
Jorge A. Manzo
AUTOMOTORES
RUTA 2 Km. 275 MAIPU
DEPARTAMENTO USADOS

R-12 TL	77-79-80
R-12 TS	77-78
Breack R-12	73-77
Ford Taunus	75
Fiat 1600	70
Fiat 128 Europa	80
Fiat 600	74
Chevy	1971
Peugeot 504	1972
Citroen 3CV	1977
Citroen 2CV	1962-1968
Ford Falcon	1964
Peugeot 404 GP, muy bueno	1974

Y muchos más. Consúltenos.

POSTES - VARILLAS - TORNIQUETAS - CORRALES - MANGAS
Y TODA LA LINEA DE ARTICULOS RURALES
NO DEJE DE CONSULTARNOS, HALLARA LOS MEJORES PRECIOS
ASERRADERO EL INDEPENDIENTE
de Heriberto Fernández Diorio y Cía.
Casa Central: Calle 1, Nº 566 Balcarce
Sucursal: Julián Lynch 1596 Teléfono 21438 Maipú

Casa Mendiola
TIENE LA OFERTA MAS EXTRAORDINARIA
CUADERNO AMERICA, 100 Hojas, 3 por $ 8.000
CUADERNO AMERICA x 50 hojas 3 por $ 4.000
NO OLVIDE TODO MAS BARATO EN CASA MENDIOLA
LA ESQUINA DE LA ECONOMIA
MADERO Y ALSINA TELEFONO 21-029

Irak-Irán: Contradicción en Eventual Cese del Fuego

TEHERAN. - Un vocero oficial del gobierno iraní dijo ayer que no había cambios en la política seguida por este país respecto de un cese del fuego en su guerra con Irak. Su declaración pareció contradecir las afirmaciones hechas por el general Valiollah Fallahi, vicecomandante del Estado Mayor Conjunto. El general dijo a la agencia noticiosa oficial Pars que se inclinaba por un breve cese del fuego para permitir una total, inmediata e incondicional retirada iraquí de territorio iraní. El vocero gubernamental, Behzad Nabavi, dijo ayer en reunión de prensa: "La política del gobierno de Irán rechaza cualquier cese del fuego o armisticio antes de la retirada de las fuerzas del presidente iraquí, Saddam Hussein". El general Fallahi habló con Pars después de reunirse con el dirigente revolucionario ayatollah Ruhollah Khomeini, en compañía de otros jefes militares. Pero Nabavi, que es ministro de Estado para Asuntos Ejecutivos, expresó: "No sé si Fallah dijo o no eso, pero este tipo de propuesta (de cese del fuego) no ha sido aceptada por el Consejo Supremo de Defensa ni por el gobierno".

Nabavi dice que un cese del fuego anterior a una completa retirada iraquí sería "un truco del agresor, que declara que busca la paz y luego dirige las presiones internacionales hacia la otra parte para que acepte un cese del fuego".

"Y después, cuando se concreta el cese del fuego, se queda donde está y ocupa parte del territorio", prosiguió el vocero iraní.

Las declaraciones de Fallahi fueron las primeras en las que se admitía por parte de Irán la posibilidad de suspender las hostilidades antes y no después de una retirada iraquí, pero parecía improbable que fuesen atractivas para los dirigentes de Bagdad.

Ferias Bozzano Macchi s.a.

Comisiones — Consignaciones

MARTES 10 DE MARZO

ESPECIAL DE LANARES

Casa Central:
MADERO y RIVADAVIA T. E. 21128-21258-21516 MAIPU (Bs. As.)

DELFOR ARTIÑANO

Martillero Público - Folio 394 - Tomo 1 - Dolores
Administraciones - Remates - Comisiones - Seguros - Representaciones
MAIPU: Belgrano 297. Tel. 21-798 — LAS ARMAS: Tel. 19 y 26

— Pala Hidráulica, de 3 m. montada sobre neumáticos
— Arado 4 rejas 14" MIGRA c/cajón de sembrar maíz de 2 surcos.
— Un juego cajones para aplicar a rastra de discos.
— Hileradora Ardanaz: 16" de corte
— Casilla rodante (nueva)
— Alquilo local, 8x8, con teléf. para depósito, sobre Ruta 2.
— Vendo terreno en esquina, sobre asfalto, con edificación, ubicado en calle Necochea y Alem (Maipú).
— Jeep IKA, modelo 67

CONSULTAR PRECIOS Y CONDICIONES

Y Ud. Todavía no es Socio?

SM STAFF MEDICO S. A.

le da sin cargo:

- Especialidades
- Chequeos totales
- Análisis - Radiografías
- Internaciones - Maternidad
- Terapia intensiva y unidad coronaria
- Visitas sin límites

Por una cuota mensual **50 o/o** de descuentos en medicamentos

Libre elección de Médico y Sanatorio en todo el país y exterior

PLAN ESPECIAL PARA COMERCIANTES, CHACAREROS Y GANADEROS, DEL 20 DE ENERO AL 5 DE FEBRERO

SIN CUOTA DE INGRESO

Asóciese Ya!!!

PIDA PROMOTOR A:

Márquez 104 - Tel. 6317 DOLORES — Belgrano 46 - Tel. 23442 CHASCOMUS

Arenales 1686 (1061). Tel. 44-9477/0975/42-3834. BS. AS.

EN MAIPU: ALSINA 291

SAN CAYETANO AUTOMOTORES

ALSINA y RAMOS MEJIA — MAIPU (Bs. As.)

OFRECE AUTOMOTORES NUEVOS Y USADOS

Pick-up Ford F-100 V8	1967	Casilla Rodante Comodine		Estanciera IKA	1961
Fiat 1600	1971	Citroen	1969	Tractor Someca 45	
Ford Falcon	1968	Ford Falcon con motor diesel	1972	Furgoneta Citroen	1969
Pick-up Fiat 1600	1972	Rastrojero Diesel	1955	Torino	1969
Fiat 600	1966	Ford F-350, rural	1974	Fiat 1600	1970
Ford F-100	1976	Acoplado Aiello	1977	Pick-up Dodge diesel	1977
Pick-up Chevrolet	1969	Fiat 128	1973	Citroen Ami 8	1976
Ford Falcon	1977	Casilla Rodante, 4 ruedas			

MUSEO HISTORICO "KARKEL HUNCUL" Maipú Bs. As.

Hace 50 Años

Maipú, 4 de marzo de 1931

Los príncipes británicos

Desde el domingo hállanse en territorio argentino los príncipes británicos Eduardo, heredero de la Corona y su hermano Jorge. De acuerdo con el itinerario establecido, los príncipes deben haber realizado hoy el trayecto entre San Antonio Oeste, Puerto Belgrano y Mar del Plata, donde llegarían a las 15, aproximadamente, aterrizando en Camet.

Si su estado se lo permite el príncipe de Gales jugaría esta misma tarde un match de polo con un núcleo de jugadores argentinos. Es probable que mañana se dirijan por vía aérea a Buenos Aires, acompañado por la escuadrilla de aviones militares ingleses que vimos pasar días pasados.

El estado de sitio

Según se asegura, es probable que mañana sea levantado el estado de sitio en la provincia de Buenos Aires. Según las informaciones recogidas el presidente Uriburu habría conversado al respecto con el interventor Miguel Pellegrini, estando ya listo el decreto respectivo que sería firmado de un momento a otro para que sea aplicado desde mañana, es decir, 30 días antes de las elecciones convocadas.

La zanja de desagües del F. C. del Sud

Varios vecinos que tienen sus domicilios cercanos a la vía del F. C. del Sud, desde las calles Rivadavia a Moreno, se nos han apersonado para quejarse del estado antigiénico en que se encuentra la zanja de desagües que corre paralela a la vía. Nos dicen que dicha zanja se halla obstruida por malezas, lo que dificulta la libre circulación de las aguas con residuos de petróleo y hollín, las que se desparraman por las calles y casas vecinas, causando las molestias consiguientes y perjudicándoles los sembrados de sus huertas.

Accidente

Esta tarde, a las 14.30, mientras el menor N. Soriano se hamacaba en uno de los columpios instalados en la plaza San Martín, tuvo la desgracia de caer y fracturarse el brazo izquierdo. Fue conducido al Hospital local, donde el doctor Monti le efectuó la primera cura.

INTEGRAL MAIPU

Materiales de Construcción

Artículos de Electricidad

Caños Plásticos

PINTURAS "ALCANTARA"

Pellegrini 261 - Tel. 21708 - Maipú

El Gral. Gallino Será Informado Sobre Obras Públicas

LA PLATA. - El próximo gobernador de Buenos Aires, general de división (R) Oscar Bartolomé Gallino, realizó ayer una nueva visita a la sede del Poder Ejecutivo bonaerense, donde fue informado acerca de la obra pública ejecutada y programada en este territorio.

El ex titular de Fabricaciones Militares, a quien el teniente general Roberto Eduardo Viola le ofreciera la gobernación provincial, llegó a esta capital alrededor de las 9.30, trasladándose al despacho del actual titular del Ejecutivo, general de brigada (RE) Ibérico Saint Jean, en la Casa de Gobierno, con quien mantuvo una breve reunión.

Posteriormente en el Salón de Acuerdos de la Gobernación, culminó su informe —iniciado el jueves pasado— ante el general Gallino, el ministro de Gobierno, doctor Gualberto Horacio Mostajo, quien esta vez expuso sobre lo realizado por esa cartera en el área municipal, así como la política instrumentada en la Provincia para el fortalecimiento de la Comuna.

Seguidamente inició su exposición el ministro de Obras Públicas de la Provincia, general de brigada (RE) Ovidio J. Solari, que abordó el tema de la ejecución de los trabajos públicos, los programas de obras para el mediano plazo, mencionó las tareas en marcha, las inversiones en esa área y los planes concretados y a cumplir en lo referido a viviendas y obras energéticas.

OPERATIVO SOL XIII

MAR DEL PLATA. - El jefe del Cuerpo de Camineros de la Policía de la Provincia de Buenos Aires, comisario inspector Abel Braken, expresó ayer aquí que "los resultados del Operativo Sol XIII han sido hasta ahora positivos".

Destacó que "los accidentes registrados eran considerablemente inferiores a los del año anterior", afirmando, además, que "una de las principales causas de los accidentes son exceso de cansancio y exceso de velocidad".

Señaló que su presencia en Mar del Plata respondía a la necesidad de "cumplir una inspección de toda la zona atlántica, y verificar el cumplimiento del Operativo Sol en sus diversas etapas". Dijo que las estadísticas finales del Operativo Sol XIII se "conocerán a fines de marzo, una vez hechas las inspecciones respectivas".

Sobre el funcionamiento de la ruta 11 manifestó que "se ha convertido en otra ruta vital para el turismo que se desplaza por la zona atlántica".

AUTOSERVICIO

GRANJA EL MANZANO

RAMOS MEJIA y SARMIENTO

TELEFONO 21517

LE VENDEMOS:

Harina Letizia, 1 Kg. ..... $ 1.000

Yerba La Preciosa, 1 Kg. ..... „ 4.300

Queso fundido La Pallina, 1 Kg. „ 7.500

SU DINERO VALE MAS

DISTRIBUIMOS GAS

ACEITES Y LUBRICANTES

AGIP

Florería ANALID

1955- 1980

AL SERVICIO DE LA DIST' CION Y EL BUEN GUSTO

MADERO 300 TEL. 21334 MAIPU

LA VOZ

DIARIO DE LA MAÑANA

Fundado el 3 de Setiembre de 1902

LUIS J. FILLEAUDEAU (1915-1937)

LUDOVICO FILLEAUDEAU (1937-1980)

LUIS OSCAR FILLEAUDEAU (Director)

Maipú, miércoles 4 de marzo de 1981

LAS ELECCIONES EN FRANCIA

Cuando se acerca el momento en que Francia ha de elegir a su nuevo presidente, no sólo allá sino también en el resto del mundo civilizado crecen las especulaciones sobre la muy posible reelección de Valéry Giscard d'Estaing. Tan es así que casi "la noticia" sería que tal cosa no se produzca. Si bien las encuestas, como siempre, han oscilado y van mostrando diversas alternativas, hay un resultado de esas mismas encuestas que nos parece decisivo: casi todos los franceses creen en la reelección. Es decir que aún aquellos que piensan votar en contra de Giscard, al mismo tiempo reconocen la poca chance de sus candidatos.

Tales alternativas electorales, que no conmueven mucho el alma colectiva de Francia, no consiguen enturbiar algunas realidades de fondo a las cuales sí el francés medio presta atención. Se vive un clima de paz, de orden, de buen gobierno, de crecimiento económico asegurado, teniendo en cuenta las lógicas dificultades provocadas por la crisis mundial energética. En Francia, al revés de otras épocas turbulentas de su historia, se discute poco, lo necesario, y se ejecuta mucho. Hay buena administración en lo interno y política exterior inteligente, flexible, independiente.

Valéry Giscard d'Estaing, al igual que De Gaulle, por su fuerte personalidad, por el gusto por la etiqueta, por el "aire" señorial, por sus apelaciones directas a la Nación en los momentos culminantes, por sus frases como "la Francia profunda me comprende" para rechazar las insidiosas campañas en su contra, va dibujando la figura de algo más que la de un simple presidente republicano.

Algunos observadores pretenden afirmar que en Francia se está orquestando una monarquía, pero si así se la quiere ver, no pueden dejar de sostener que ésta es eminentemente popular. Popular, no sólo porque la gloria de la Nación y el bienestar del pueblo sean los grandes objetivos, sino porque el pueblo participa, porque hay instituciones representativas y porque el monarca-presidente no se enajena del pueblo, ni éste de aquel.

¿En mayo de este año, se confirmará a Giscard y a esta incipiente "monarquía popular"?

MUSEO MUNICIPAL "KAKEL HUINCUL" Maipu Bs As

Información Municipal de Maipú

ESCUELA MUNICIPAL DE ARTE

La Dirección Municipal de Cultura abrió a partir de ayer la inscripción correspondente al nuevo período anual de la Escuela Municipal de Artes, que ha de iniciarse el próximo miércoles 1 de abril.

La Escuela Municipal de Artes brinda la oportunidad de estudiar los siguientes cursos:

Cerámica, bajo la dirección de la profesora Silvia Iriart (asistente técnico de la Subsecretaría de Cultura de la provincia de Buenos Aires). El curso será dictado, como en años anteriores, para niños, jóvenes y adultos, brindándose gratuitamente todos los materiales para la tarea de los alumnos. Cabe destacar que en 1981 egresarán los primeros alumnos del curso que ya cumplen su tercer año con porcentaje de asistencia a su favor.

Flautas Dulces será dirigido este año por el profesor Norberto Manzano (asistente técnico de la Subsecretaría de Cultura de la provincia de Buenos Aires) y estará brindado para niños, jóvenes y adultos.

A cargo del curso Teatro, estará el profesor Roberto Antonio Sargenti (asistente técnico de la Subsecretaría de Cultura de la provincia de Buenos Aires), destinado a jóvenes y adultos de ambos sexos. Este curso, al igual que flautas dulces y música, son brindados en la sala del Teatro Municipal, en el primer piso de la Intendencia Municipal.

Artes Plásticas será supervisado por un asistente técnico de la Subsecretaría de Cultura de la provincia de Buenos Aires y está destinado a jóvenes y adultos, reservándose para los niños el curso de **Iniciación a las Artes Plásticas**, dirigido por la señora Daniela A. de Sargenti, exclusivo para niños de 5 a 10 años de edad. Estos dos cursos, al igual que Cerámica, son brindados en la Escuela Municipal de Artes, en el predio que ocupa el Prado Español de nuestra ciudad.

Música, para la formación de la Banda Municipal de Maipú, bajo la dirección del maestro Oscar Graciano, director de la Banda Municipal de la ciudad de Mar del Plata.

Las inscripciones se reciben en la Dirección Municipal de Cultura, todos los días hábiles de 9 a 12 y de 14 a 18.

PRESCRIPCION DE MEDICAMENTOS

Mediante comunicado de prensa número 8103, fechado en la ciudad de La Plata el 27 de enero de 1981, el Instituto de Obra Médico Asistencial (IOMA) informa acerca de la Prescripción de Medicamentos.

Ante numerosas consultas formuladas, el IOMA informa a beneficiarios y prestadores que la cantidad de medicamentos que se deban prescribir no está limitada por los casilleros de los recetarios. Cada receta contiene en efecto tres casilleros, pero el profesional está autorizado a utilizar "tantos formularios como sea necesario repitiendo la serie y número del cheque de atención médica y la misma fecha de prescripción", tal como está consignado en los instructivos comunicados a las entidades que nuclean a los prestadores.

Esta reglamentación significa que de ninguna manera el médico puede requerir más de un cheque o bono para prescribir un número superior a tres medicamentos. Por otra parte, cuando se trata de una repetición de receta y no de una nueva consulta, el médico puede reproducir hasta cuatro prescripciones con el mismo número de cheque que dio origen a la última consulta o visita, sin percibir un nuevo bono o cheque. Las mismas disposiciones son de aplicación en el uso de recetarios antiguos, aún en circulación, y bonos de control.

El principio rector del IOMA es satisfacer las necesidades en forma ordenada y no, se reitera, restringir el uso de los servicios a los beneficiarios reales.

CONVENIO CON S.A.M.O

La Oficina de Prensa de la Municipalidad de Maipú pone en conocimiento de la población la nómina de Obras Sociales que han suscripto convenio con S.A.M.O. (Sistema de Asistencia Médica Organizada), ellas son:

Unión Trabajadores Gastronómicos de la República Argentina, Unión Obrera de la Construcción de la República Argentina, Obra Social para Empleados de Comercios y Actividades Civiles, Instituto de Servicios Sociales para el Personal Ferroviario, Secretaría de Estado de Transportes y Obras Públicas, Obra Social de la Dirección de Vialidad Nacional, Obra Social de la Universidad Nacional de Buenos Aires, Sindicato de Mecánicos y Afines del Transporte Automotor de la República Argentina, Obra Social Federación Argent. Trabajadores de Farmacia, Unión Obrera Metalúrgica de la República Argentina, Obra Social del Ministerio del Interior, Obra Social Medicentro Argentino Servicentro Sociales, Obra Social Federación Argentina Unión Personal Panaderías y Afines, Instituto de Servicios Sociales para Actividades Rurales y Afines, Caja de Seguridad Soc. para Odontólogos de la Provincia de Buenos Aires, Instituto de Servicios Sociales para el personal de la Industria de la Carne y Afines, Obra Social de la Secretaría de Estado de Comercio y Negociaciones Económicas Internacionales.

SOCIALES

ENFERMO

Se encuentra recuperándose satisfactoriamente en su domicilio, de una repentina indisposición que lo aquejara, nuestro convecino señor Bernardo Bentaberry.

HOGAR FELIZ

Días pasados fue visitado por la cigüeña el hogar de los estimados esposos Néstor Arrechea - Norma Igarza, quien les trajo un hermoso varoncito que responderá al nombre de Mariano.

ALIANZA FRANCESA

Se llevarán a cabo en el local de la Alianza Francesa, Madero 491, la inscripción e informes a alumnos, a partir del próximo 9 de marzo, en los siguientes horarios:

Turno mañana: de 11 a 12. Turno tarde: de 19 a 20.

Los cursos, tanto primarios como secundarios, darán comienzo el 16 de marzo próximo.

CUMPLEAÑOS

El 2 del corriente celebró su cumpleaños la señorita Patricia Leonelli, por lo que fue muy cumplimentada.

— También el día 2 festejó su cumpleaños la joven Alejandra Loyza, la que fue muy agasajada.

— Hoy celebra un nuevo aniversario de su natalicio el señor Francisco Santos Spina, por lo que será muy cumplimentado por familiares y amistades.

LOS BAILES EN LOS CLUBES

No han alcanzado aún la concurrencia y el entusiasmo que esperaban los directivos de las instituciones locales los bailes de Carnaval realizado hasta el momento. La algarabía y público de otros años ha brillado por su ausencia, lo que no sabemos es si es por falta de buenos espectáculos o por la situación económica que se vive.

Es nuestro deseo que los próximos bailes alcancen el brillo deseado

San Cayetano y su Fiesta Gaucha

De acuerdo a lo que ya es tradición en el presente mes de marzo y conforme a las noticias ofrecidas con antelación, el venidero domingo tendrá lugar en el campo del Fortín Gaucho "San Cayetano", de la ciudad del mismo nombre, una importante reunión nativista que es aguardada con crecido interés en todo este importante sector de la provincia de Buenos Aires. La citada jornada que cuenta con actos programados desde las primeras horas del día citado, ofrecerán la oportunidad del encuentro del público con sus predilectos en el orden artístico, en tanto que, tratando el aspecto de destreza nativa, por primera vez en dicho Fortín, se podrán ver tantas jineteadas de yeguarizos reservados, ya que se anuncian 35 hombres por la mañana y otros tantos por la tarde, que subirán, los primeros "en pelo limpio" y los otros, con la monta surera, extrayéndose dos y dos vencedores, los que en el cierre de la jornada tendrán a su cargo probarle los corcoveos a cuatro baguales de reconocida nombradía, como lo son: "Birucuyú", "El poncho roto", "El puede ser" y "El gato amarillo".

En el aspecto artístico y junto a los nombres populares y distinguidos de Víctor Abel Giménez y Coco Lanza, el primero conocido folklorista marplatense de dilatada labor radial y televisiva y el segundo, creador del espacio "Mañanitas camperas" de LU13 Radio Necochea, subirán al escenario del Fortín "San Cayetano", Coco Díaz, luego de su resonante éxito en los EE. UU., que lo hará al frente de su conjunto; para citar luego el debut de otro consagrado de las fiestas gauchas, el animador Rafael Bueno, sin omitir el retorno de "Mayo" Gogorza, poeta de hilarante vena, que llegará a San Cayetano para completar un homogéneo elenco, en donde los nombres citados conforman una selección de valores muy pocas veces reunidos para una sola jornada de esta índole.

Todas las exigencias están dadas con respecto a programación para que de nuevo el Fortín Criollo de San Cayetano se constituya en el centro obligado de asistencia masiva el venidero domingo, aguardándose, únicamente, la bonanza del tiempo para que la concurrencia no sólo pueda gozar de un magnífico espectáculo sino también de un lugar que, con justificada razón, se los distingue en todo el país por sus comodidades, visibilidad y fácil acceso.

ORACION AL ESPIRITU SANTO

Espíritu Santo. Tú que me aclara todo, que iluminas todos los caminos para que yo alcance mi ideal. Tú que me das el don de perdonar el olvidar el mal que me hacen y que en todos los instantes de mi vida estás conmigo, yo quiero en este corto diálogo agradecerte por todo y confirmar una vez más que nunca quiero separarme de Ti, por mayor que sea la ilusión material. Deseo estar contigo y todos mis seres queridos en la gloria perpetua. Pedir la gracia, rezar 3 días corridos con fe y publicar. Se obtendrá por más difícil que sea.

J. C. C.

PETTINARI AUTOMOTORES s.c.c.

Su Concesionario

CRHYSLER

Tiene una sorpresa para usted

¿La conoce?

Teléfono 21020

Belgrano 661

LA CUOTA DE HUMOR

A los pocos meses de casado un hombre llevó a su esposa, criada en la ciudad, a conocer a sus padres en el campo. Era la primera vez que la mujer participaba de la vida campestre y además se sentía nerviosa de conocer a su familia política. Buscando la oportunidad para demostrar sus habilidades domésticas, se ofreció para ayudar en la preparación de la copiosa comida dominical. Su suegra, un poco incrédula, le preguntó:

—¿Sabés desplumar los pollos?

—Claro que sí —repuso la mujer—. Es lo más sencillo: basta quitarles la bolsita plástica en que vienen envueltos.

Le preguntaban, cierta vez, al cura párroco de una iglesia urbana, qué efecto tenía la temporada de vacaciones sobre la asistencia a los servicios religiosos. "Sube y baja", dijo el párroco; y añadió: "La gente sube a las montañas y baja a la playa".

Para reflexionar

Teniendo en cuenta lo costosa que resulta, la experiencia no puede menos de ser el mejor maestro.

La mujer perfecta es la que no espera que su marido sea perfecto.

Antes de dejarte ir, asegúrate de que podrás volver.

Muchas veces las buenas intenciones son cheques girados contra cuentas sin fondos suficientes.

Cuidado con el conservador que agrega: "En otras palabras". Eso no indica sino que va a comenzar de nuevo.

Club Ferroviario

ASAMBLEA GENERAL ORDINARIA

Se invita a los socios a la Asamblea General Ordinaria que se realizará en su sede, Alsina 538, el domingo 29 de marzo de 1981 a las 10.30, para tratar el siguiente

ORDEN DEL DIA

1º) Consideración de la Memoria y Balance, Inventario, Gastos y Recursos del ejercicio fenecido el 31-12-80.

2º) Designación de la Junta Escrutadora.

3º) Renovación parcial de la C.D. de 5 miembros titulares, a saber: 1 prosecretario, 1 protesorero y 3 vocales titulares por dos años, en reemplazo de los señores Angel Garcilazo, Ramón Bugagallo, Rubén Bufarini, Víctor Coronel y Julio Garcilazo. Elección de cuatro vocales suplentes, tres revisores de cuentas titulares y dos revisores de cuentas suplentes por un año, que terminan su mandato.

4º) Designación de dos socios asambleístas para firmar el acta de la asamblea, juntamente con el presidente y secretario.

OSCAR FRANCHINI
Secretario

JOSE A. BARREDO
Presidente

NOTA: Art. 32: Si a la hora no hubiere número reglamentario, la asamblea sesionará en segunda convocatoria con el número de socios presentes, una hora más tarde.

Omar Muliero

UNA MANERA EXCLUSIVA DE VESTIR

—

LA MODA AL INSTANTE

BELGRANO 490 — MAIPU

Artistas que Fueron Galardonados con el «

MAR DEL PLATA. - Con la expectativa que anualmente caracteriza la designación de lo mejor que hubo en la temporada marplatense fueron entregados los premios "Estrellas de Mar". La ceremonia se llevó a cabo en la boite Dauphine, del hotel Provincial, y tuvo lugar luego de una reunión cumplida por el jurado, al que se sumó la presencia del secretario de Turismo, doctor Carlos Sala.

El premio al Mejor Espectáculo Teatral (sin distinción de género) fue adjudicado a Convivencia, del autor nacional Oscar Viale (la terna la habían integrado también, las piezas El conventillo de la Paloma y Hamlet). Mejor espectáculo de Comedia fue considerado Están tocando nuestra canción, que interpretaron Víctor Laplace y Valeria Lynch (compartía la terna con Boeing-Boeing y La noche de los sinvergüenzas).

Gasalla - Verano '81 tuvo el premio al Mejor Espectáculo Unipersonal, distinción para la que se había formulado una terna en la que confluyeron, además, El show de Enrique Pinti y Aburrirse es pecado mortal.

Por qué nosotros, fue el Mejor Espectáculo Musical y en la terna estuvieron junto a él Con acento español y Alberto Cortez canta en la intimidad.

El galardón al Mejor Espectáculo de Revista recayó en No rompan las olas, triunfante sobre La revista debe seguir, nominado previamente.

Los elencos locales también tuvieron su premio El correspondiente al mejor espectáculo reconoció en su terna previa, a Luz de gas, También las mujeres han perdido la guerra y El burgués gentilhombre. Finalmente le fue otorgado a También las mujeres han perdido la guerra.

La distinción a la Mejor Dirección seleccioná previamente los nombres de Roberto Durán (que condujo Convivencia), Eduardo Vega (de Boeing-Boeing) y Rodolfo Graziano (El conventillo de la Paloma). El premio lo llevó Graziano.

Para la Mejor Escenografía se nomi-

naron
do nu
Blass
ventil
tuvo 2
Pa
integr
doni (
Convi
El pre
a Lup
res A
Vallej
jo: fu
Co
miado
había
lla y
Femer
men E
terna
Burgos
platen
Burgos
a Héct
Par
se selec

En

Est
la prim
Sinatr
el desi
Palito
Me
Ortega
do Fin
las En
de Fra

HOROSCOPO

ARIES (Del 21-3 al 20-4)

Suerte numérica: 82-90-31. Buena actividad y progresos económicos, tendrá por parte de gente influyente. No se deje estar y efectúe una innovación.

TAURO (Del 21-4 al 20-5)

Suerte numérica: 71-38-28. Emprenderá demasiadas cosas a la vez que dará origen a cansancio y nervios. Tendrá colaboración de allegados.

GEMINIS (Del 21- al 21-6)

Suerte numérica: 84-19-27. La suerte le acompaña, trate de aprovecharla todo lo que pueda. Se sentirá rodeado de comprensión por los suyos.

CANCER (Del 22-6 al 23-7)

Suerte numérica: 02-75-10. Momentos de entrevistas con gente relacionada con sus actividades laborales. Día contrariado en novedades con amistades.

LEO (Del 24-7 al 2-8)

Suerte numérica: 18-37-29. Actúe por sí solo y tenga cuidado de la gente demasiado interesada. Aproveche su entusiasmo para concretar proyectos.

VIRGO (del 24-8 al 23-9)

Suerte numérica: 73-91-78. No deje de llevar adelante las propuestas y firmar acuerdos que puedan ofrecerle. Una amiga recurrirá en su busca.

LIBRA (Del 24-9 al 22-10)

Suerte numérica: 97-19-41. Momento ideal para tomar decisiones destinadas a resolver situaciones en su casa. Mejore y aclare situaciones.

ESCORPIO (Del 2-10 al 22-11)

Suerte numérica: 72-10-56. Actúe discretamente si no quiere despertar serias oposiciones con sus jefes. Exitos en el plano artístico.

SAGITARIO (Del 23-11 al 21-12)

Suerte numérica: 27-80-76. Conserve la calma, pueden volcarse a su favor acontecimientos en sus labores. Grandes satisfacciones en el deporte.

CAPRICORNIO (Del 22-12 al 20-1)

Suerte numérica: 38-27-88. Rertonará a su vida una esperanza que le hace conquistar posiciones perdidas. Exceso de ocupaciones.

ACUARIO (Del 21-1 al 19-2

Suerte numérica: 04-83-15. Sus tareas estarán acrecentadas siendo probable que abandone una tarea para encarar otra mejor.

PISCIS (Del 20-2 al 20-3)

Suerte numérica: 35-82-66. Cuidado con las dificultades entre compañeros y colaboradores, actúe con calma. Una noticia imprevista le sorprendera.

GRAGEAS

—o—

Enrique Llamas de Madariaga se iría de canal 9. En la nueva programación no tendría entrada en Videoshow, que desde la incorporación de China Zorrilla -no es periodista- ha bajado el ráting y además no es del agrado de las autoridades del canal de Palermo.

—o—

Se supo en ATC cuando alguien preguntó por María Larreta. La modelo de "60 Minutos", por primera vez en muchos años no tomó vacaciones en Brasil o Punta del Este. Este año prefirió una estancia en Tandil, para dedicarse a su pasatiempo preferido: la equitación.

—o—

Edmundo Rivero en Mar del Plata. En los últimos días la figura inconfundible del cantor apareció por la rambla. El confesó: "Sólo vengo de vacaciones". Rivero fue seguido por su público y firmó muchos autógrafos.

—o—

¿Qué querrá decir "look" realmente? Lo preguntó en uno de sus raptos de humor Zulma Faiad, al darse cuenta que emplea el término a cada rato en sus conversaciones. Ocurrió en playa grande.

CANALES 8 Y 10 DE TE

CANAL 8

MIERCOLES

11.00 SEÑAL DE AJUSTE
11.15 DIBUJOS ANIMADOS
11.30 ACTUALIDAD RURAL
12.00 VIDEOSHOW
13.00 REALIDAD 81
13.30 HOY VERANO
15.00 HERENCIA DE AMOR
16.00 GALERIA
17.00 LA TARDE DE LOS CHICOS
18.00 BALA
18.30 TAXI
19.00 LOS AMIGOS DEL CAMINO
20.00 LA FAMILIA INGALLS
21.00 BUENAS NOCHES ARGENTINA
22.00 POLEMICA EN EL BAR
23.00 EL HOMBRE Y LA CIUDAD
24.00 EL MUNDO DEL ESPECTACULO

JUEVES

11.00 SEÑAL DE AJUSTE
11.15 DIBUJOS ANIMADOS
11.30 ACTUALIDAD RURAL
12.00 VIDEOSHOW
13.00 REALIDAD 81
13.30 HOY VERANO
15.00 HERENCIA DE AMOR
16.00 GALERIA
17.00 LA TARDE DE LOS CHICOS
18.00 BALA
18.30 SUPER AGENTE 86
19.00 DISNEYLANDIA
20.00 LA FAMILIA INGALLS
21.00 BUENAS NOCHES ARGENTINA
22.00 OPERACION JA JA
23.00 GALACTICA
24.00 EL MUNDO DEL ESPECTACULO

CANAL 10

MIERCOLES

11.30 PLAZA SESAMO
12.00 LA HORA DE LAS NOTICIAS
13.00 TRAMPA PARA UN SOÑADOR
14.00 MUJER VISION
14.30 DAKTARI
15.30 GENTE MENUDA
16.30 VARIEDADES
18.00 NOTICIERO 10

MUSEO H
"KAKEL HUNCIC"
Maipu Bs As

Estrella de Mar»

a Eugenio Zanetti (Están tocan-
stra canción), Angel Lumaldo (de
y Guillermo de la Torre (El con-
o de la Paloma). El premio lo ob-
anetti.

ra la Mejor Actuación la terna se
con Federico Luppi, Luis Brian-
ambos fueron los protagonistas de
encia) y Alfredo Alcón (Hamlet).
mio fue entregado conjuntamente
pi y Brandoni. La terna de Mejo-
trices se constituyó con Carmen
, Valeria Lynch y Graciela Arau-
premiada Carmen Vallejo.

no Revelación Masculina fue pre-
Héctor Brunacci, que en la terna
sido nominado junto a Rubén Ste-
lberto Clementín. La Revelación
ina, en tanto, recayó sobre Car-
arbieri, que había compartido la
con Adriana Colombo y Emma
. En cuanto a la Revelación Mar-
e, la designación fue para Emma-
, que había sido nominada junto
r Brunacci.

a el Mejor Espectáculo Infantil
cionaron los espectáculos El mun-
do de Chicola, El circo de Carozo y Narizota y Margarito Aventurero: fue este último el que finalmente tuvo el premio en esta especialidad.

Cartelera Cinematográfica

JOCKEY CLUB
RIVADAVIA 555 TELEF. 21021

JUEVES 5, VIERNES 6, SABADO 7, DOMINGO 8
Dijo "La Nación": "Filme de sólido atractivo, abre las puertas al ensueño. Lección útil, con adicionales elementos de fascinación". Dijo "Gente": Distinta, insólita. Para el asombro. ¡Muy buena!

Existió otra humanidad
Apta para todo público

Aventura, emoción y misterio en el fantástico mundo revelado por Julio Verne.

Viaje al centro de la Tierra
Apta para todo público
con Kenneth More e Ivonne Sentis

DOMINGO 8 - MATINEE, A LAS 16.30
NOTICIARIO Y VARIEDADES

Aventura, emoción y misterio en el fantástico mundo revelado por Julio Verne.

Viaje al centro de la Tierra
Apta para todo público

n Agosto Viene Frank Sinatra

a vez es cierto. La certidumbre de
era actuación de "La Voz", Frank
en la Argentina, la trajo desde
erto de Nevada su nuevo amigo,
Ortega.

jor dicho, el empresario Ramón
, ganador junto a su socio Ricar-
kel, de la licitación convocada por
presas Sinatra para la actuación
nkie en Buenos Aires.

¿Se imagina al ídolo de "El hombre del brazo de oro", cantando "Caminito" en la cancha de Ríver?

Bien, por orden, imagínelo nomás, ya que no hay nada seguro al respecto.

Por una retribución mínima y asegurada de un millón seiscientos mil dólares estadounidenses, Frank Sinatra hará 4 presentaciones en un exclusivo recinto de Buenos Aires con capacidad para algo más de un millar de espectadores por vez, entre el 3 y el 10 de agosto próximo.

INTENCIONES DEL ASTRO

Las declaradas intenciones del astro de tomar contacto con "el pueblo argentino" por ahora quedan en eso, en intenciones, habida cuenta de la cantidad de testigos oculares de sus actuaciones en vivo —multipliquemos generosamente cuatro por dos mil— y los precios, alrededor de un millón de los nuevos.

Palito —a quien ya no le gusta que lo llamen así— presidente de Chango Producciones, la contratista de Frank, se jugaría una carta brava si acepta la opción del contrato que prevé una presentación del contratado en algún escenario para decenas de miles de espectadores al aire libre (obviamente un estadio de fútbol).

LEVISION

18.30 HOMBRE RICO, HOMBRE POBRE
19.30 BONANZA
20.30 EL CHAVO
21.00 60 MINUTOS
22.00 GRANDES VALORES DE HOY Y DE SIEMPRE
24.00 SUITE EJECUTIVA
1.00 HOMBRE RICO, HOMBRE POBRE

JUEVES

11.30 PLAZA SESAMO
12.00 LA HORA DE LAS NOTICIAS
13.00 TRAMPA PARA UN SOÑADOR
14.00 MUJER VISION
14.30 DAKTARI
15.00 ROMINA
16.30 VARIEDADES
18.00 NOTICIERO 10
18.30 DOS TIPOS AUDACES
19.30 BONANZA
20.30 EL CHAVO
21.00 60 MINUTOS
22.00 EL RAFA
23.30 LOS ESPECIALES DE FEBRERO
1.00 HOMBRE RICO, HOMBRE POBRE

TURNOS DE FARMACIAS

PARISI: Del 28 de febrero al 7 de marzo.
DEL PUEBLO: Del 7 al 14 de marzo
SCHIJMAN: Del 14 al 21 de marzo

FARMACIA
Del Pueblo
HAGA SU PEDIDO AL TELEFONO 21065
- Servicio a Todas las Mutuales -
BELGRANO 468 MAIPU

FARMACIA
SCHIJMAN
MARIA N. ETCHEGOYEN
Farmacéutica
ATENCION DE TODAS LAS MUTUALES
PERFUMERIA
Enviamos su pedido a domicilio
LAVALLE Y LAPRIDA MAIPU
TELEFONO 21040

LA FOTOGRAFIA
es un recuerdo que perdura...
REGALE UNA
CAMARA FOTOGRAFICA
KODAK MINOLTA
OLYMPUS POLAROID
RICOH VIVITAR
DESDE $ 45.000
Toda la fotografía está en el
DEPARTAMENTO DE OPTICA
Y FOTOGRAFIA DE
FARMACIA
PARISI
MADERO 599 T. E. 21-030

"Tremendo Error de EE. UU. Hacia La Argentina"

BAHIA BLANCA (Télam). - "Fue un tremendo error histórico el enfoque del anterior gobierno de Estados Unidos acerca de la Argentina, merced al cual las relaciones entre los dos países se resintieron dolorosa e innecesariamente". "La Argentina, victoriosa en una guerra no convencional contra el terrorismo comunista, fue sentada en el banquillo de los acusados, y yo sentí como si en 1945 en el juicio de Nuremberg, en vez de nuestros enemigos vencidos hubiésemos sentado frente a los jueces a nuestros aliados triunfadores"

Así respondió a una pregunta sobre cual es la posición del nuevo gobierno norteamericano ante la Argentina, el doctor Kazys Bobelis, titular delMovimiento Mundial Pro Liberación de Lituania, con sede en Washington, y una de las personalidades más allegadas al presidente Ronald Reagan. En declaraciones exclusivas efectuadas al matutino bahiense "La Nueva Provincia", y que las publica en su edición de ayer.

Agregó que "aún admitiendo que quizá hubo mucha dureza, nosotros no podemos señalarla sin riesgo de ser hipócritas, porque no sólo estuvimos en guerras y necesariamente produjimos víctimas, sino que —lo cual es imperdonable— dimos permiso a nuestros enemigos, a los enemigos de la civilización occidental, para secuestrar, para saquear, para torturar y para matar en nombre de una libertad en la que no creen y de una democracia que es lo primero que echan a la basura cuando trepan al poder".

"Yo espero —agregó el doctor Bobelis— que Estados Unidos no vuelva en el futuro a otorgar amnistías irrestrictas como las que, hace cuatro décadas, pusieron a Lituania, Letonia y Estonia entre cadenas, y de allí en adelante a las tres cuartas partes del globo terráqueo".

Señaló luego que "las guerras, sobre todo las guerras civles. como las que sufrieros ustedes después de Chile y Uruguay, nunca son populares, pero la experiencia enseña que hay que imponer una barrera infranqueable a la perversión intelectual, que es la que da origen y consentimiento al ataque de la izquierda totalitaria".

"Ustedes fueron, en ese sentido, fieles a sus tradiciones y adictos a sus responsabilidades. Sobre un terreno tan auspicioso, la amistad y la cooperación entre la Argentina y Estados Unidos solo puede florecer".

En otro orden de cosas, el doctor Kazys Bobelis, formula enriquecedoras revelaciones sobre el nuevo enfoque de la política exterior de la Unión en torno a las relaciones con el mundo comunista, la distención y el armamentismo, expresó que "la política tradicional de Estados Unidos fue la de impedir la guerra y preservar la paz.

"Durante años, la URSS ha creído que no habrá paz hasta que Occidente sea derrotada y tuvo suerte de encontrar agentes tan útiles como el señor Carter. Ahora bien, mucha gente cree que la paz es el equivalente de la ausencia de guerra, con ese criterio, hoy "reinaría" la paz en Lituania, en Vietnam, en Cuba, en Hungría, en Nicaragua". Afirmó Bobelis que "sin embargo, cosas terribles como las que ocurren en El Salvador, en Irán, en Afganistán, indican claramente que la paz debe ganarse cada día, y que no hay paz verdadera mientras el comunismo esté en capacidad de actuar dentro de los pueblos".

Luego subrayó que "La URSS emplea las negociaciones ya sea como una táctica para algún objetivo ulterior, o para asegurar un acuerdo que entienden mejora su posición. Esa es la verdadera cara de la distensión, y la de cualquier otra noción abstracta de paz mundial. Es obvio que la mayoría de los gobiernos privilegian sus intereses nacionales sobre cualesquiera otros, mientras los regímenes no comunistas tal vez no actúen con absoluta sinceridad en sus regateos, la Unión Soviética y sus satélites consideran esta actitud como estrictamente ética, recta y justa, porque en un camino adecuado para la revolución mundial".

Distribuidora ATLANTICA
HELADOS
QUESOS
DULCES
LACTEOS
FIAMBRES
Un servicio integral, todo el año para:
BARES - RESTAURANTES - FIAMBRERIAS
BELGRANO 636 TELEFONO 21266 MAIPU

José María Lago
E HIJO
REPUESTOS Y ACCESORIOS
Baterías PRESTOLITE
Agencia ESSO
Neumáticos GOOD-YEAR
BELGRANO 760 T. E. 21058 MAIPU

SE VENDE KIOSCO
Tratar señora Angela Reyes
Ayacucho, entre Mitre e Italia

SEÑOR SEA REALISTA INVIERTA CON FUTURO
Automotores SUBARU Mod. 1981
Motos HONDA 1981 de mediana y gran cilind.
Motocicletas FANTIC de pequeña cilindrada
Bicicletas CALOI con y sin cambio
véalas en
EDUARDO RODRIGUEZ CANEDO SRL
Sarmiento y Belgrano - T. E. 21-379 - MAIPU

MUSEO MUNICIPAL "KAKEL HUINCUL" Maipu Bs As

Buenas Perspectivas para Transporte de Granos

BUENOS AIRES (Télam). - Ferrocarriles Argentinos informó que, ante las exelentes perspectivas que presenta la inmediata cosecha gruesa, "ha tomado todas las providencias para que el cereal llegue a los puertos de embarque con la mayor celeridad y al menor costo posible".

En ese sentido, informóse que perfeccionó la programación de trenes completos y operativos, los primeros son asignados a un solo cargador y corren directamente de origen a destino y los segundos hacen escala en sólo tres estaciones.

"Este año las perspectivas son inmejorables", se dijo en la empresa estatal, al informarse que "los 3.330 corridos en 1979", ya que en el ejercicio pasado no se pudieros carrer nada más que el 50 por ciento de los 5.070 programados, a causa de las grandes inundaciones que azotaron el país.

Para facilitar el transporte de granos fueron creadas oficinas centralizadas de transporte masivo, de distribución de vagones y de control de locomotoras.

Paralelamente se procedió a incorporar nuevas series de vagones tolva y remodelados para acelerar las operaciones de carga y descarga respectivas.

Asimismo, de común acuerdo con la Junta de Granos, la empresa estatal está dando término a una serie de trabajos en el puerto de Bahía Blanca, para mejorar la velocidad de descarga de los granos.

ENTREVISTAS CON GUEVARA

BUENOS AIRES (Télam). - Empresarios pesqueros de la ciudad de Mar del Plata se reunieron ayer con el secretario de Estado de Intereses Marítimos, contralmirante Carlos Noé Guevara, según informaron fuentes de esa dependencia oficial.

Si bien los voceros puntualizaron que no se darían detalles del encuentro realizado en la secretaría de Intereses Marítimos, por lo que se desconoce también la extensión del mismo, se supo que la reunión se concretó en el marco de las gestiones empresarias para agilizar los créditos destinados a refinanciar los pasivos de las plantas pesqueras de Mar de Plata.

Fuentes del empresariado pesquero marplatense adelantaron que participarían del encuentro con Noé Guevara representantes de las cámaras armadoras de buques pesqueros de altura, de las plantas procesadoras y del sector de industrialización.

También consignaron que requirirían informes sobre el nivel en que se encuentras los trámites relacionados con las refinanciación de las deudas de empresas pesqueras de aquella ciudad balnearia.

DESPENSA y FIAMBRERIA
"La Estrella"
de RAUL C. MORCELLA
PELLEGRINI y JULIAN LYNCH
TELEFONO 21345
MAIPU (Bs. As.)

LA CLINICA DEL CITROEN
de LUIS V. ORTEGA
RUTA 2 y MORENO
TELEFONO 21108 MAIPU

DESPENSA y FIAMBRERIA
LA-QUE-LU
De Raúl A. Etchelet
Belgrano 570 - Tel. 21138 - Maipú

ARGEN-GAS
PLANTA ENVASADORA GAS LICUADO
Distribuidores en Toda la Zona
RUTA 2 - KILOMETRO 274
TELEFONO 21398
MAIPU (Bs. As.)

GRAN OFERTA
CASA GIORGIS
planchuelas ángulo hierro T
puertas de hierro
con marco unificado

La Armada Rindió Homenaje al Almirante Guillermo Brown

BUENOS AIRES. - El comandante en jefe de la Armada, almirante Armando Lambruschini, presidió aquí el acto conmemorativo del 124 aniversario del fallecimiento del almirante Guillermo Brown.

La emotiva ceremonia se llevó a cabo, a partir de las 11, frente al monumento que perpetúa la memoria del ilustre marino, en la intersección de Cangallo y la avenida Leandro N. Alem. Asistieron, además, los ministros del Interior, general de división Albano Harguindeguy; de Defensa, contralmirante David Rogelio de la Riva; de Cultura y Educación, Juan Rafael Llerena Amadeo; de Justicia, Alberto Rodríguez Varela y de Bienestar Social, contralmirante Jorge Fraga; el jefe del Estado Mayor General del Ejército, general de división José Vaquero; el titular del Estado Mayor de la Fuerza Aérea, brigadier Mario Mariani; del Estado Mayor Conjunto, general de división Horacio Tomás Liendo; el jefe de la Policía Federal, general de división Juan Bautista Sasiain; el vicario castrense, monseñor Adolfo Tortolo. Agregados navales extranjeros, representantes de la embajada de Irlanda en nuestro país, familiares del prócer y miembros de entidades oficiales y privadas que adhirieron a la conmemoración.

Durante su transcurso rindieron honores cadetes de la Escuela Naval Militar, del Liceo Naval Militar "Almirante Guillermo Brown" y efectivos de la Escuela de Mecánica de la Armada, con bandera y banda de música.

Luego de entonarse las estrofas del Himno Nacional, el almirante Lambruschini pronunció una alocución. Posteriormente, un trompa tocó "atención" y tras ello se colocaron ofrendas florales ante el monumento a Brown.

Previamente, a las 9, frente al sepulcro que guarda los restos del Gran Almirante, en el cementerio de la Recoleta, una delegación de la fuerza le rindió homenaje. Presidió la misma el capitán de navío Camilo Nabias, quien colocó una ofreda floral.

"NUESTRO MAR ES CODICIADO"

MAR DEL PLATA. - "Nuestro mar es muy codiciado por las superpotencias. Por esa razón es que tenemos problemas con Inglaterra por nuestras islas Malvinas y con Chile por las islas del Beagle. Ahora nos hemos dado cuenta real de la importancia que tiene el mar para la Argentina y ese mar es una parte más de nuestro territorio".

Así lo señaló el presidente del Instituto Browniano, contralmirante (RE) Laurío Destéfani durante el acto en el cual se le rindiera homenaje a la memoria del almirante Guillermo Brown, con motivo de cumplirse un nuevo aniversario de su fallecimiento.

La ceremonia de recordación se llevó a cabo a partir de las 10 frente al complejo turístico de Chapadmalal, a unos 15 kilómetros del centro de esta ciudad, donde se descubrió un busto que perpetúa la memoria del prócer.

Asistieron al acto los titulares de la Fuerza de Submarinos, capitán de navío Eulogio Moya Latrubesse; el jefe de la Base Aérea Mar del Plata, comodoro Atilio José Triulzi y el titular de la guarnición de Artillería de Defensa Aérea 601, coronel Segunda Dante Caridi. En representación de la comuna de General Pueyrredón, se hizo presente el secretario de Turismo, doctor Carlos Sala y el secretario de Planeamiento, Salvador Fazio.

El busto que recuerda a Guillermo Brown fue levantado frente a la capilla de la unidad y fue bendecido por el secretario del canciller de la diócesis ocal, monseñor José María Pérez.

El acto se inició con la entonación del himno nacional y posteriormente el contralmirante Destéfani hizo uso de la palabra para manifestar: "El almirante Brown es una de las partes más importantes de nuestra historia marítima. Nosotros tenemos un patrimonio marítimo extraordinario. Nuestra plataforma marítima es una de las ricas del mundo y las que son superiores a la nuestra, no tienen la calidad y facilidades de explotación de riquezas".

Más adelante el contralmirante Destéfani expresó que "no tenemos dos millones ochocientos setenta mil kilómetros cuadrados. Tenemos siete, ocho, nueve o diez millones de kilómetros cuadrados, según nuestra capacidad. Porque eso es lo que nos corresponde en el complejo de tierra-mar que tiene la Argentina".

"La Argentina integral, esta Argentina de hoy debe tener eso junto a todas sus riquezas. Esa es la Argentina que estamos comprendiendo que tenemos que defender. Por so, la figura de Brown se agiganta como un ejemplo de defensa de la soberanía nacional", agregó el titular del Instituto Browniano.

Casa MAYOR

Los mejores precios en materiales de construcción

LOIMAR - F.V. - LOMA NEGRA
ETERNIT - SAN LORENZO
GURMENDI

J. LINCH 576 T. E. 21159
MAIPU

MERCADO MAIPU
de JOSE A. BARREDO

CARNICERIA FIAMBRERIA
VERDULERIA ALMACEN

MORENO Y NECOCHEA MAIPU

GALANTE AUTOMOTORES s.a.c.f.
CONCESIONARIO PEUGEOT-FIAT EN MAIPU Y ZONA

Por qué se unieron Fiat y Peugeot
Para que un auto Industria Argentina sea mejor y cueste menos.

PRECIOS CONGELADOS AL 1 DE NOVIEMBRE DE 1980

FIAT y PEUGEOT se unieron en la Argentina, para cumplir objetivos muy claros, de enorme importancia en esta etapa de nuestro país.

Uno de esos vitales objetivos, es conseguir que nuestra industria automotriz llegue a producir vehículos cada vez mejores a mucho menor costo.

FIAT y PEUGEOT unidas son capaces de hacerlo, y tienen la potencia y el empuje que este proyecto necesita.

Para que Ud. maneje su automóvil tan bueno, y tal vez mejor, que los que se producen en cualquier parte del mundo, sabiendo con orgullo que está hecho en la Argentina.

ALSINA 353 MAIPU

RESTAURANT
"LA RUEDA"
de Iglesias y Garcilazo

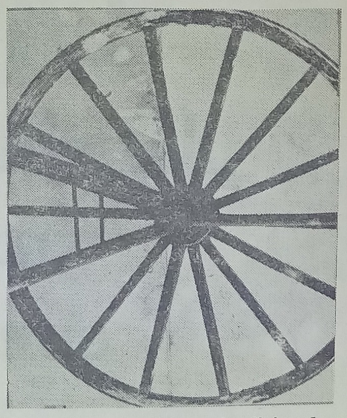

Donde comer bien es tradicional
Lebhenson y Ruta 2 Maipú

MUSEO MUNICIPAL "KAKEL HUINCUL" Maipú Bs. As.

Choques en Chascomús y Maipú: 2 Muertos y 9 Heridos

CHASCOMUS. - Una mujer murió y tres personas resultaron heridas en un accidente ocurrido en esta jurisdicción según informó la policía.

El accidente se regisró en ese camino, a a altura del kilómetro 151,500, donde un camión Ford, guiado por Antonio Oscar Gragola, de 38 años, con quien viajaban su esposa, Marta Aunaguo y sus hijos menores José Antonio y Germán Andrés, al intentar frenar detrás de una caravana de vehículos con el pavimento húmedo, se desplazó hacia la mano contraria. En esas circunstancias el camión fue embestido frontalmente por un automóvil Valiant, a cargo de Esteban Pacheco, mayor de edad, que viajaba acompañado de su esposa Isabel Prado de Pacheco, Aquilina Gallego y José Pedro Prado. Al mismo tiempo el automóvil fue chocado desde atrás por otro vehícul, un coche Ford Taunus, conducido por el médico de Olivos, Enrique Alberto Petrussi, y ocupado también por la esposa del profesional, Alicia Lidia Luisi, el hijo del matrimonio, Marcelo Petrucci de 6 años, y por Benito Luisi y Lidia Josefa Trijillo.

Como consecuencia de la múltiple colisión, pereció en el acto la señora de Pacheco, en tanto que su esposo, gravemente herido, fue trasladado al hospital San Martín de La Plata. Los otros dos ocupantes del Valiant, también con heridas graves, fueron internados en el Hospital Municipal de Chascomús. Por su parte los cinco ocupantes del Ford Taunus sufrieron lesiones leves siendo asistidos igualmente en el Hospital de Chascomús.

El camionero, que al igual que su familia resultó ileso, fue detenido preventivamente por la policía de Chascomús, hasta tanto se determine su responsabilidad en el fatal choque.

UN MUERTO Y UN HERIDO, EN MAIPU

Ayer siendo las 8.30, en ruta Nº 2, Km. 282,800, jurisdicción de nuestro partido, colisionaron de frente un furgón Citroen 74, patente B-1.097.625, conducida por Valentín Falcon, de 80 años, domiciliado en La Plata, a quien acompañaba María Esperanza Miraglia, de 78 años, también domiciliada en La Plata, que se dirigía de Mar del Plata, a la Capital Federal, con un camión con acoplado patente número 052.496 y Nº 052.459, conducido por Juan Masniuk, soltero, de 39 años, chofer, domiciliado en San Pedro (Misiones).

A consecuencia de la colisión falleció Falcon y la Miraglia recibió graves lesiones, estando en asistencia en el Hospital local. Masniuk resultó ileso.

Tomó intervención la Policía Caminera, instruyéndose el sumario de práctica.

Reparación de Velocímetros y Cuenta Vueltas en
TALLER DE ELECTRICIDAD DEL AUTOMOTOR
"HOOPMANN"
Los más modernos bancos electrónicos
MADERO Y RUTA NACIONAL 2
T. E. 21701 MAIPU

DR. JOSE JORGE RUFFO
MEDICO
Problemas de columna, asma, trastornos digestivos y nerviosos. Obesidad.
Atenderá el miércoles 11 de marzo
Ramos Mexía 63 Tel. 21-621

PANADERIA Y DESPENSA
"LA CUEVA"
de Augusto D. Russo
●
Anexo Fiambrería y Verdulería
● Calidad y bajos precios
●
LAS ARMAS

Julio A. Lazzatti
CEREALES — SEMILLAS — HERBICIDAS
FUMIGACIONES AEREAS - PLAGUICIDAS
SANIDAD ANIMAL Y VEGETAL

M.A.I.J.A.L.
Representaciones y Distribuciones de Productos
AVON — ZIPO — OREIRO HNOS — JUMALA
MODER PLASTIC — ROSEDAL
FEIT Y OLIVARI LTDA.
BELGRANO 6 TEL. 21-444 MAIPU

VETERINARIA
Dr. Manuel Enrique Comesaña
SUEROS - VACUNAS - ANTISARNICOS
ANTIPARASITARIOS
ASESORAMIENTO PROFESIONAL
Diagnósticos - Tratamientos - Intervenciones
●
REPRESENTANTE DE:
"Fuerte Sancti Spíritu"
Líneas Completas de Laboratorios Responsables
ALSINA 243 TELEFONO 21264 MAIPU

CRESPI
SECO TINTO
ROSADO BLANCO
●
SOLICITELO EN SU COMERCIO HABITUAL
O AL REPRESENTANTE LOCAL
JOSE LERSUNDI
MORENO 41 MAIPU

Grandes Tiendas CASA GOMEZ
TODO LO MEJOR PARA EL DEPORTISTA
Conjuntos, Calzado, Equipos, Botines, Pelotas, Guantes, Medias para fútbol, basquet, boley. — Siempre lo Mejor
Agentes Exclusivos de la Afamada Marca "ADIDAS"
TELEFONO 21064
BELGRANO y ALSINA MAIPU (Bs. As.)

Juvenil: El Encuentro Argentina-Brasil Puede Ser Decisivo

GUAYAQUIL. - El encuentro que sostendrá hoy a las 21.30 (23.30 de nuestro país), los seleccionados de la Argentina y Brasil, por la segunda fecha de la rueda final del campeonato "Juventudes de América", puede ser decisivo para definir la clasificación para el Mundial de Australia. La jornada se completará en el estadio Atahualpa, de Quito, con el cotejo entre Uruguay y Bolivia, que se jugará a las 19.30 (21.30 de la Argentina).

Esta es la segunda vez que se enfrentan la Argentina y Brasil en este torneo. En la primera oportunidad, en lo que fue el mejor partido en lo que va del certamen, igualaron en un gol. En esa ocasión se encendieron todos los motores de la esperanza, porque la Argentina, el único invicto del torneo, cumplió una buena labor, pese a no contar con todos sus titulares y demostró muchas de las virtudes que potencialmente posee.

Pero tres días después jugó con Bolivia y el optimismo despertado pareció tan sólo un espejismo, ya que mostró una cara muy distinta, un rumbo equivocado, como si nada enlazara los conceptos futbolísticos que se pregonan en este seleccionado.

Sin afirmarse en el fugaz deslumbramiento ante Brasil, ni dejarse decepcionar por lo que se hizo ante Bolivia, el juvenil tendrá hoy la oportunidad de recuperar, tal vez, la esencia de su juego, de retomar el camino que lo llevó a esta trepada final y aliarse al equilibrio como el más estigma para llevar adelante su empresa.

Si vence a Brasil, acariciará la clasificación para el Mundial de Australia y si Uruguay supera a Bolivi, ésta será un hecho, ya que matemáticamente ni Bolivia ni Brasil podrían alcanzar a los rioplatenses.

Sin duda, comenzar ganando en esta etapa inicial, es como pegar primero. Es decir, en la forma más dura y de la cual se sacan mayores ventajas. La clave de este sueño mira hacia Australia y sin duda puede develarse hoy. Pero la necesidad de victoria también les urge a los brasileños, quienes tras el primer revés, hasta con un empate ven comprometidas sus posibilidades.

Habrá que ver si predomina la compleja telaraña futbolística que es capaz de hilvanar la Argentina en su medio campo, si se encienden las luces en la ofensiva y si la defensa, un sector que recibió los mayores elogios, vuelve a rayar a gran altura. Para el análisis, sería muy escéptico tomar como referencia el segundo tiempo que se jugó frente a Bolivia, aún estando muy cerca, no se puede desechar lo mucho de bueno que hizo este equipo en su ascendente trayectoria. Frente a Brasil lució con el fútbol que todos quieren ver, ¿por qué no confiar en que pueda repetirse la historia?

Mientras tanto, los brasileños, confundidos y desmoralizados por su traspié frente a Uruguay, intentarán encontrar la fórmula que le permita alentar sus esperanzas. Pero a ese desaliento se suman las dificultades que tiene el técnico Antonio Ferreyra para conformar el equipo, ante los lesionados y expulsados. No podrá contar hoy con Geraldo y Julio César, Paulo César y Lela. Los dos primeros suspendidos y los restantes lesionados. Sin cuatro hombres de peso en su estructura, sobre todo por la falta de Geraldo y Paulo César, importantes en la defensa, no son pocas las compicaciones que afronta.

Sin embargo, su potencia ofensiva sigue intacta. La fuerza y habilidad de sus delanteros, son la mejor carta para creer en el triunfo.

La otra punta de esta madeja se resolverá en Quito. Uruguay, que creció futbolísticamente y anímicamente, enfrentará a Bolivia. Los uruguayos también acarician el pase a Australia y los bolivianos se aferran a la posibiidad de ganar para continuar en camino. Algo que tampoco es un imposible.

La fecha, exitante y definitiva, puede sellar la suerte de los cuatro aspirantes. Mientras tanto, ya nada puede esperarse del apoyo del público como para alimentar a esperanza de ver un decorado más propicio para estos partidos.

Nuevamente a sombra de la televisión se extiende sobre los horarios de los partidos, intentando establecer sus comodidades para transmitir. Una vez más se iniciaron las gestiones para cambiar lo previsto. La intención es alterar el orden de los partidos. Es decir que en el horario asignado a Uruguay-Bolivia, lo haga la Argentina-Brasil y viceversa. Su poder es amplio como para intentar y tal vez con éxito, el cambio, pero la responsabilidad no reside en quienes buscan la oportunidad para vender su producto, sino en los dirigentes de la Federación Ecuatoriana de Fútbol, capaces de transar sobre los propios horarios que ellos mismos aprobaron.

POSIBLES FORMACIONES

ARGENTINA: Torres; Burruchaga, Giovagnoli, Ruggeri y Pautasso; Morresi, Martino y Espíndola; Cecchi, Rinaldi y Tapia. D.T.: Saporiti.

BRASIL: Sidmar; Chiquinho, Marcio, Marquinho y Betao; Beto, Leomir y Sergeao; Frank, Zizinho y Baia. D.T.: A. Ferreyra.

URUGUAY: Ceoli; Vázquez, Gutiérrez, Costolaza y Melián; López, Batista y Francescoli; Villazán, Da Silva y Noble. D.T.: A. Gutiérrez Ponce.

BOLIVIA: Terrazas; Velásquez, Mercado, Noro y Vaca; Avila, Castillo y Antelo; Padilla, Leigue y Pereyra. D.T.: L. Terán.

Confitería
WELLCOME
— Heladería
— Juegos Electrónicos
— Kiosco
— Tragos Largos
SAN MARTIN 299
TELEFONO 127 GRAL. PIRAN

Panadería
MAIPU
Fundada en 1878
● Pan
● Galleta
● Productos Dietéticos

Calidad incomparable en juegos de living y modulares
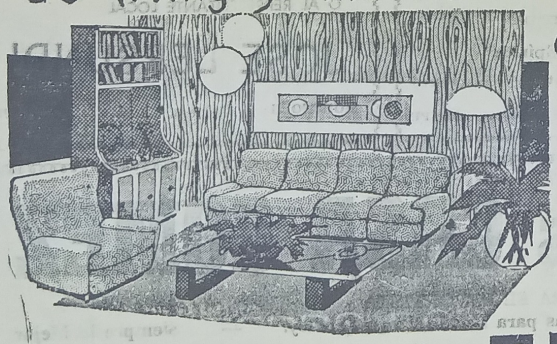
créditos hasta 36 meses
MUEBLERIA RAMOS
RAMOS MEXIA y RIVADAVIA MAIPÚ F.C.G.R

Taller "El Tábano"
de
NORBERTO C. PELAEZ
— Compra y Venta de Automotores
— Carburación y Encendido
— Mecánica en General
NECOCHEA 1175
TELEFONO 21683 MAIPU

MUSEO MUNICIPAL "KAKEL HUINCUL" Maipú Bs. As.

Opinión del DT Uría Sobre Próximos Adversarios

Aprovechando la presencia del D.T. Uría en el partido que protagonizaran el sábado ppdo. los seleccionados de Lobería y Necochea, le pedimos que nos ofreciera su punto de vista sobre el encuentro y las posibilidades de nuestro representativo frente a estos adversarios. Esta es su versión:

Con un marco imponente de público (más de 3.000 espectadores), el sábado 28 de febrero, a las 21, en la cancha de Jorge Newbery de Lobería, el seleccionado juvenil de Necochea logró clasificarse para una nueva instancia del torneo Provincial al derrotar ajustadamente a su similar de aquella localidad (Lobería) por 1-0.

Durante los primeros 20 minutos de juego los dos equipos se mostraron cautelosos, aunque más ávidos de gol los "loberenses", quienes se prodigaron en ofensiva para obtener el triunfo.

A los 6 minutos se produjo un tiro libre para Necochea, desde el sector derecho, y Mainardi conectando de cabeza envió el balón a las mallas. El árbitro lo dio por válido mientras que el juez de línea levantaba su banderín. Inmediatamente fue anulada la conquista (supongo que por carga ilícita contra el arquero). Luego de esta acción Necochea no tuvo ninguna otra ocasión de gol. Los loberenses, a partir de allí, dominaron campo y balón, pero sin crear situaciones de riesgo, ya que sus avances carecían de justeza y claridad. Sin embargo, perdieron una buena oportunidad para abrir el marcador cuando por una falla del Nº 3 de Necochea, el puntero derecho loberense, con el arco a su disposición, remató apenas desviado.

Los segundos 45 minutos mostraron igual desarrollo. Lobería dominaba territorialmente, técnicamente equivocados, pues jugaron al pelotazo aéreo, favoreciendo el anticipo de los defensores centrales necochenses, muy seguros en lo alto.

Reción sobre los 29 minutos, en un contragolpe, Necochea, en base a velocidad de los punteros y cuando todo Lobería estaba en campo contrario, convierte el gol que a la postre sería definitorio. Pensé ver dos equipos altamente competitivos, no fue así. Técnicamente dejaron mucho que desear, aunque su estado físico es excepcional. Se puede rescatar en en el ganador, la labor de sus punteros, su Nº 5 (que sobre el final se retiró del campo de juego con una fractura de tibia) y sus marcadores centrales. Considero que nuestro juvenil se encuentra en un mismo nivel de posibilidades.

Aprovecho la oportunidad que me brindás para instar a todo el pueblo de Maipú que de ahora en más sigan alenando a los chicos, que tanto mérito han hecho hasta el momento.

Plantel de Necochea: Ruiz; iel, Medina, Márquez y Azcona; Mainardi, Sequeira y Slevinsky; Dialeva, Escudé y Salvo. Suplentes: Modesto, Cranata, Vázquez y Escudé. D.T.: Osvaldo Juliano.

ESCRIBE NEVER FERRARA

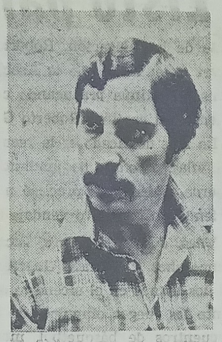

APOSTILLAS DEPORTIVAS

— AJEDREZ —

El torneo finalizado recientemente en Mar del Plata confirmó una vez más que los dirigentes de nuestro país están tratando, por todos los medios a su alcance, de dar al deporte ciencia un empuje por demás necesario para que volvamos a los éxitos de antaño. Es que ver a jugadores de primera línea en acción tonificará a quienes desean progresar o aprender más. La presencia, no hace mucho, del campeón del mundo A. Karpov, del dinamarqués Larsen, del sueco Anderson, del húngaro Portisch, de la revelación del momento, el estadounidense Christiansen, y otros de real jerarquía, compitiendo con nuestros ajedrecistas, les da la posibilidad a éstos de mejorar su juego, una alternativa que no se da a menudo por la falta de confrontaciones internacionales, y llegar algún día a ser potencia mundial como hace 15 años. Ojalá que esto continúe.

— MUNDIAL '82 —

Algo más sobre la ceremonia inaugural del Campeonato Mundial de Fútbol de España. El tiempo de duración del espectáculo de la ceremonia no será inferior a 45 minutos ni superior a 60. Habrá de tenerse en cuenta que el acto será transmitido por la televisión, por lo que la combinación de colores a utilizar deberá ser objeto de un previo estudio técnico. Tanto en la idea como en los proyectos que se relacionen con la misma no deberán utilizarse gradas o tribunas previstas para el público, ya que el aforo del campo está comprometido en su totalidad.

(Continuará)

— BASQUET —

Terminó el sábado último, en Catamarca, el torneo argentino de la categoría Cadetes, en su segunda edición. En la final, el combinado de la provincia de Buenos Aires le ganó a su similar de Catamarca por 62 a 58. El tercer lugar lo logró Capital Federal, que le ganó a Corriente por 54 a 53. Nuestra provincia otra vez al tope del país en un deporte que mantiene a Bahía Blanca como epicentro y semillero de grandes figuras. ¿Y en Maipú, la Subcomisión de Básquet del Club Independiente, qué hace? Por lo visto... ¡Nada!

El viernes nos dedicaremos a comentar ajedrez. Así atenderemos el interés de los numerosos aficionados al juego ciencia de nuestra ciudad. Otra actividad que debe impulsarse en los medios deportivos locales.

Hasta la próxima....

C.N.D.S.

SE NECESITA SEÑORITA
con conocimientos de máquina, para secretaria. Dirigirse a este diario.

Maderitas "Julián"
VIDRIOS CRISTALES Y ESPEJOS
VENDE E INSTALA
ESTANTERIAS METALICAS
RAPI-ESTANT
NECOCHEA 781 TEL. 21-577

SERVICIO DE BAR
"TIP—TOP"
ABIERTO LAS 24 HORAS
● CAFE CREMA
● SANDWICHES CALIENTES
● GOLOSINAS
● GASEOSAS
ESTACION DE SERVICIO AUTORIZADA
"LA CURVA"
de LORENZO - CONSOLI
RUTA 2 KILOMETRO 278½
TELEFONO 21448
MAIPU (Bs. As.)

Ultimo Gran Baile de Carnaval en el
Club Ferroviario de Maipú
Sábado 14 - Los Diferentes - Artistas de ATC
Además la Actuación del Grupo SIGLO

El Equipo de Tenis Listo para Enfrentar a Alemania

MUNICH. - Con la única duda acerca si el sorteo de los partidos se efectuará hoy o mañana, el equipo argentino de tenis aguarda con tranquilidad el encuentro con Alemania Occidental, por la rueda campeonato de la Copa Davis, que tendrá lugar del viernes al domingo próximos, en el Rudi-Sedelmayer-Halle de esta ciudad.

El equipo argentino —al que se sumó el presidente de la delegación, Roberto Fernández, que a la vez es el titular de la Asociación Argentina de Tenis— continúa practicando con intensidad, a las órdenes del capitán, Roberto Graetz.

Lo más destacado es la recuperación de Guillermo Vilas, afectado de tendinitis en la muñeca izquierda, quien ayer practicó normalmente, aunque luciendo un llamativo vendaje en la parte afectada.

Vilas, José Luis Clerc, Ricardo Cano, Eduardo Bengoechea y Gustavo Guerrero, practicaron ayer en dos turnos en el escenario del match, donde durante los juegos olímpicos de 1972 se jugaron los encuentros de básquetbol, mostrando todos, especialmente Clerc, una rápida adaptación a la superficie sintética de "Ball-Tex".

La mayor disconformidad radica en las pelotas elegidas para el match, de marca Slazenger, que son muy pesadas y de poca flexibilidad. Vilas, el más contrariado al respecto, manifestó: "Estas pelotas son horribles, de modo especial para amí, porque me impiden desarrollar mi juego con efectos. Los alemanes eligieron bien, porque si a ellos no los benefician directamente, nos perjudican mucho a nosotros. La cancha y las pelotas serán los escollos más difíciles que tendremos".

Con respecto a su lesión, el jugador número uno de la Argentina explicó: "Me molesta un poco cuando me someto a un gran esfuerzo, pero para el viernes estaré bien. Estoy siguiendo un tratamiento indicada por el doctor Kurt Haller y me encuentro muy confiado. Al margen de lo personal, veo motivado el equipo y creo que la elección de Robby (por Graetz) como capitán, ha sido todo un acierto.

José Luis Clerc, por su parte, comentó: "No estoy a pleno en mis aptitudes, porque había comentó: "No estoy a pleno en mis aptitudes, porque había comenzado a desarrollar un plan de trabajo con vistas a iniciar las competencias en abril y al decidir interevnir en la Davis tuve que acelerar el proceso. Aun así me adapté bastante rápido a la cancha y a la pelota. Yo tengo menos problemas que Guillermo (por Vilas) porque pego más "pilos" que él y no uso tanto los efectos. Pero si nosotros tenemos problemas, ellos también los tendrán, ya que aún cuando cuentan con más tiempo de preparación para este match, son también, como nosotros, jugadores formados en canchas lentas".

El capitán del equipo argentino, Roberto Graetz, se mostró un tanto evasivo en relación a la conformación del doble. "Todo depende —dijo— de los resultados de los dos singles. Si ganamos esos dos puntos puede que haga algunos cambios. Si no tendrán que jugar Vilas y Clerc, pero todo depende de cómo se encuentre físicamente Guillermo".

El conjunto local, integrado por Ulrich Pinner, Rolf Gehring, Claus Eberhards y Christopher Zipf, capitaneados por Gunther Bosch, también practicó ayer, por a tarde, en el "Rudi-Sedelmayer-Halle". Bosch se mostró medianamente optimista con respecto a las posibilidades de su equipo.

Asociación Clínica Quirúrgica de Maipú

BELGRANO Y LAPEIDA T. E. 21140

Clínica Médica - Clínica Quirúrgica - Partos
Cirugía General - Niños - Radiología
Fisioterapia

— GUARDIA MEDICA PERMANENTE —

CUERPO PROFESIONAL:

Dr. Luis Giorgi — Dra. Mabel Alvarez
Dra. Susana Goodwyn — Dr. Carlos Coudannes
Dr. López Osornio — Dr. Martín de Amézola
Dr. Raúl Montalverne — Dr. Alfredo Ducós (h)
Dr. Heriberto Muglia — Dr. Carlos Fahey

ESPECIALIDADES PERMANENTES:
Dr. Alfredo Ducós - Cirugía General
Dr. Carlos Corbalán - Ecografía obstétrica y Ginecológica
Dr. Juan M. Prieto - Pediatría

VISITAS ESPECIALISTAS:
Dr. Horacio Dente - Oftalmología 4-3-81
Dr. Saúl Mendoza: Nariz, Garganta, Oído 11-4-81
Dr. Alfredo Pollera - Neurología 24-3-81
Dr. Rodríguez Sanmartino, Ortopedia y Traumatología 24-3-81

SOLICITAR TURNO EN LA ADMINISTRACION

CEREALERA LA POSTA S. R. L.

PLANTA DE SILOS Y OFICINA: Ayacucho y San Lorenzo
C. C. 33 - T. E. 21055
Maipú (7160) - Bs. As.

* ACOPIO DE:
Cereales - Semillas - Pasturas en General
* VENTA DE:
Fertilizantes - Máquina Clasificadora y Calibradora de Cereales (a su disposición)
* MATERIALES RURALES:
Postes de acacia y quebracho de distintas medidas - Alambres - Varillas - Torniquetes en general
* FABRICA DE:
Mangas - Tranqueras - Cargadores - Guardaganados, etc. (construcción de las mismas de acuerdo a vuestro pedido).
* REPRESENTANTE DE:
Compañía de Seguros "LA FRANCO ARGENTINA Sociedad Anónima"

RESTAURANT Y BAR

"EL RECREO"

de Osvaldo Martínez y Sra.

Despedidas - Casamientos - Lunch - Parrillas y Minutas

LAVALLE Y RUTA 2 MAIPU

MUSEO MUNICIPAL MAIPU Bs As

Entrevista Viola y Pinochet «Una Posibilidad Genérica»

BUENOS AIRES. - Una reunión entre el futuro presidente argentino, general Roberto Viola y el mandatario chileno, general Augusto Pinochet, "siempre es posible", dijo ayer el embajador de Chile en nuestro país, Sergio Jarpa Reyes, pero posteriormente un vocero de la embajada señaló que el diplomático sólo fue "más genérico" en su respuesta y "no hizo referencia en ningún momento a una reunión entre Viola y Pinochet".

Jarpa Reyes concurrió ayer al aeropuerto internacional de Ezeiza, donde recibió y saludó al comandante de la Fuerza Aérea Chilena, general Fernando Matthei, quien realizó una breve escala técnica en nuestro país, procedente de Europa en un vuelo hacia Santiago de Chile.

Un vocero de la embajada expresó que Matthei efectuaba un viaje privado y no formularía declaraciones, como asimismo que el comandante aéreo chileno no se había entrevistado en Roma con el cardenal Antonio Samoré, en relación con las negociaciones por el Beagle.

Al finalizar la breve escala y salir el embajador chileno del salón reservado en el que recibió a Matthei, fue abordado por los periodistas y destacó que "siempre es posible un encuentro entre mandatarios de países amigos".

Posteriormente, un funcionario de la embajada declaró a Télam que sólo respondió de un modo genérico y que "la posibilidad de la referida entrevista corre por cuenta de la interpretación del periodista que formuló la pregunta".

CICLO LECTIVO

LA PLATA (Télam).- El rector de la Universidad Nacional de La Plata, doctor Guillermo Gallo, dispuso que el ciclo lectivo 1981, se extenderá entre en 20 de febrero y el 30 de diciembre.

La iniciación de los cursos académicos fue prevista pura el 6 de abril, pudiendo las unidades académicas postergar la iniciación del primer año.

LA VOZ

Año LXXIX
Nº 21.149

Edición de
16 páginas

MAIPU
Viernes 6 de marzo de 1981

Precio del
Ej. $ 1.000

CGT: REUNION

BUENOS AIRES (Télam).- Al término de una reunión llevada a cabo ayer entre miembros de la Confederacion General del Trabajo y la Comisión Coordinadora de Gremios Estatales, se informó que "toda gestión de unidad sindical deberá hacerse a traves de la CGT, y que no entablará este organismo gestiones con sectores en conjunto.

L. Galtieri Formuló Declaraciones Sobre Diversos Tópicos

BUENOS AIRES. - El comandante en jefe del Ejército, teniente general Leopoldo Fortunato Caltieri, destacó ayer que "en los próximos días la Argentina responderá al Papa con relación a las sugerencias que realizó sobre el conflicto austral y puntualizó que "soy optimista por naturaleza" respecto de la mediación del Pontífice.

El general Galtieri formuló declaraciones luego de presidir la inauguración de un nuevo sistema electrónico de seguridad y control operativo, que cubre los puentes del complejo ferrovial Zárate-Brazo Largo y sus viaductos de acceso.

Galtieri reiteró que en el próximo período del gobierno, a partir del 29 de marzo, "se harán algunas correcciones", pero enfatizó nuevamente que "nadie piense que habrá cambios de 180 grados" y agregó que habrá "distintos enfoques a través de los nuevos integrantes del gabinete nacional, pero no cambios de 180 grados".

Indicó luego que "en los próximos días se dará a conocer la nómina de los nuevos gobernadores civiles para el próximo período de gobierno" y apuntó que el futuro presidente, teniente general Roberto Viola "cuenta con las pautas elaboradas por la Junta Militar, que es el organismo que conoce, evalúa y produce el diagnóstico" de la situación nacional.

Afirmó el comandante que la convergencia cívico-militar "se irá consolidando en este proceso" y prueba de ello es la designación de gobernadores, minisros y funcionarios civiles en el próximo período.

Finalmente, expresó que la obra que se inauguró "es para revitalizar los esfuerzos de lo mucho que se ha hecho", pero reconoció que "ambién es cierto que muchos nos queda por hacer" y calificó al complejo vial como un gran pulmón para unir Buenos Aires con la Mesopotamia".

EL ACTO

El comandante arribó al puente poco después de las 11, en helicóptero y luego de la rendición de honores y el Himno Nacional, el comandante de Comunicaciones del Ejército (cuyo organismo colaboró en la construcción), coronel Braulio Sánchez Avalos, se refirió a la trascendencia del sistema inaugurado.

Dijo el coronel Sánchez Avalos que el sistema electrónico "se gestó a requerimiento de Vialidad Nacional" y que "el Comando de Comunicaciones realizó el estudio de factibilidad, el diseño y la investigación para la obtención de los medios técnicos que respondieran a la filosofía determinada por aquel organismo nacional".

Destacó luego que "el Ejército Argentino siempre está presente en las grandes realizaciones argentinas, ya sea proporcionando los medios u obteniéndolos si no los dispone" y afirmó que "este nuevo sistema permitirá asegurar y controlar en todos los detalles el tránsito sobre el viaducto y puentes, el terreno adyacente, como también la navegación en su aproximación y su paso bajo el complejo".

Posteriormente, el titular de Vialidad Nacional, ingeniero Gustavo Carmona, agradeció la colaboración militar y calificó al complejo como "la más importante obra ferrovial existente en el país en lo concerniente al desenvolvimiento económico de una región".

Luego se descubrió una placa recordatoria y se desataron las cintas inaugurales del sistema electrónico y el intendente de Zárate, Héctor Villalba, entregó a Galtieri un escudo del partido. Finalmente se sirvió un vino de honor.

La obra: Se trata de un sistema de cámaras de televisión automáticas y aparatos telefónicos, distribuidos por todo el complejo, que posibilitarán a los usuarios pedir asistencia durante su desplazamiento y un sistema auxiliar de ayuda a la navegación en los cruces de los ríos próximos a los puentes.

GALLINO NUEVAMENTE EN LA PLATA

LA PLATA. - Una nueva visita a la sede del Poder Ejecutivo bonaerense realizó ayer el gobernador designado, general de división (R) Oscar Bartolomé Gallino..

En la oportunidad, el general Gallino, fue informado sobre la obra pública en la Provincia, completando el informe comenzado el martes anterior por el ministro de esa cartera, general (RE) Ovidio Solari; recibiendo además un panorama de lo actuado por la Secretaría General de la Gobernación y de la Comisión de Investigaciones Científicas de la Provincia.

El ex titular de Fabricaciones Militares llegó a esta capital alrededor de las 9.30, trasladándose al despacho del Ejecutivo, general de brigada (RE) Ibérico Saint Jean, con quien mantuvo una breve reunión.

Posteriormente, en el Salón de Acuerdos de la Gobernación, completó su informe el general Solari. Seguidamente inició su informe el secretario general de la Gobernación, José Antonio Ordoqui y posteriormente hizo lo propio el tituar de la Comisión de Investigaciones Científicas, José María Gagliardino.

DECLARACION DEL EMBAJAOOR INGLES

NEUQUEN. - El embajador de Gran Bretaña ante nuestro gobierno, Anthony Williams, dijo ayer que próximamente "se reanudarán las negociaciones argentino-británicas en la cuestión de la soberanía de las islas Malvinas".

El diplomático llegó aquí para asistir hoy a la inauguración oficial de Feriasur '81 y respecto de las versiones que indicaban que Gran Bretaña había solicitado un congelamiento en las negociaciones por las Malvinas, en la reunión celebrada recientemente en Nueva York, manifestó que "no es exacto lo que se dice".

Señaló que para resolver esta cuestión "es necesario una voluntad de los habitantes de las islas para reunirse con la población argentina".

Almuerzo Videla-Viola

BUENOS AIRES. - El teniente general Jorge Rafael Videla almorzó ayer en la Casa de Gobierno en compañía del presidente designado, teniente general Roberto Eduardo Viola. La comida —una de las reuniones informativas que el futuro presidente mantiene habitualmente con el teniente general Videla— fue servida alrededor de las 13 y se prolongó por espacio de casi dos horas y media. El último encuentro de Videla y Viola se registró el martes pasado en la sede gubernamental. En esa oportunidad ambos dialogaron por espacio de una hora sobre diversos temas de actualidad nacional.

Carta Pastoral de Mons. García con Motivo de la Cuaresma

(INFORMAC. PAGINA 5)

España: Golpe de Gracia al Frentismo

MADRID. - Al prevalecer el temor a introducir nuevos factores de controversia en la delicada situación política española que irriten aún más a los ya exasperados sectores "legalistas" de las Fuerzas Armadas, la corriente parlamentaria "Frentis U" que pretendía forzar a la formación de un "gobierno de salvación nacional", recibió ayer su último golpe de gracia, al rechazar en forma terminante el premier Leopoldo Calvo Sotelo, cualquier tipo de acuerdo amplio con la oposición.

El consejo de ministros español aconsejó al presidente al respecto, señalando que la inclusión del Partido Socialista Obrero Español, en cualquier gobierno peninsular, sólo podría acarrear nuevos inconvenientes con las supersensibilizadas instituciones castrenses que vienen de sufrir su más severa purga desde que terminó la guerra civil en España, en 1939.

Por lo menos esa era la principal fundamentación adelantada por algunos voceros oficiosos del Palacio de Gobierno, en Madrid, que insistieron sin embargo en que Leopoldo Calvo Sotelo persistirá en su intención de hacer del diálogo extrapartidario en las Cortes (Parlamento), el instrumento idóneo para solventar la grave crisis económica y social en la que se debate el país, sacudido por la fallida intentona del pasado 23 de febrero y la nueva escalada de terror en el país vasco.

Más que especular con la precaria estabilidad en votos del gobierno en la Cámara de Diputados, Calvo Sotelo, líder del ala conservadora de la "Unión de Centro Democrático" (UCD), declaró que la fuerza del régimen monárquico-parlamentario se asienta más sobre un consenso nacional que sobre manifestaciones populistas o tentativas hacia un frente amplio.

ALIANZA IRREALIZABLE

Al término de una de sus más arduas jornadas de consultas en la Moncloa, el nuevo jefe del gobierno había dejado conocer su opinión de que el frentismo, tal como lo proponían el líder socialista, Felipe González y el otro extremo, Manuel Fraga Iribarne, la Alianza Popular, era irrealizable y su naufragio como tesis inevitable.

La fuerza del gobierno surgió claramente ayer cuando desde el propio partido oficialista cuando se manifestó claramente que es necesario la consolidación del régimen sin socios extrapartidarios en el Palacio de la Moncloa.

Diario LA VOZ
Registro Nacional de la Propiedad Intelectual: 027e3
Adherido al Servicio de la Agencia TELAM
Dirección y Redacción:
SARMIENTO 357 - TELEFONO 21001

DIA 65 Semana 10 Año 1981
LUNA NUEVA

STA. FELICITAS

Tiendas MAIPU
Presenta su
GRAN VENTA ESCOLAR
Guardapolvos, bleizer, equipos deportivos, zapatos marca "Stelkar", zapatillas deportivas y lo que el escolar necesita, usted lo encontrará en TIENDA MAIPU al mejor precio.
ALSINA Y MADERO
TEL. 21216 (7160) MAIPU

Profesionales

Dr. LUIS CARLOS GIORGI
Doctor en Medicina
Rivadavia 349 Tel. 21057 Maipú

Dr. MARIO A. SALOMON
Médico
Atiende de 16 a 20
Ramos Mejia 561 Maipú

Consultorio Dental
Dr. MIGUEL A. ZANADA
Odontólogo
Dr. ALBERTO DZIWAK
Especialista en Ortodoncia
Atiende martes 17 de marzo
Atiende Mutuales
J. Lynch 627 Tel. 21681 Maipú

LUDOVICO H. FILLEAUDEAU
Especialista en Niños
Ex Médico del Hospital de Niños de La Plata
Mitre 774 Tel. 0267-5542
Gral. Madariaga

Dr. Juan Manuel Prieto
Especialista en Niños
Laprida y Belgrano Tel. 21140
Teléfono Particular 21750

Roberto Jorge Depaoli
Arquitecto
Lavalle 989 Tel. 21377 - Maipú
Córdoba 2661 Tel. 37252 - MdP

Laboratorio MAIPU
Análisis Clínicos - Atención de las Mutuales
Dr. PEDRO MARTIN
Bioquímico
Lavalle y Laprida Tel. 21040
Maipu

Dra. MABEL PEDRETTI de SEGRETIN
Doctora
Análisis Clínicos y Bacteriológico
Atención en domicilio
Mutuales
J. Lynch y Pellegrini
Teléfono 21712 Maipú

Estudio Jurídico "Guma"
OSCAR L. GUMA
JULIO A. GUMA
Abogados
Alsina 249 Tel. 21248 - 21031

ARNOLDO DOMINGO GLARIA
Abogado
V. López 452 Tel. 21556 - 21071

Dr. CARLOS JAVIER PELAEZ
Lavalle 350 - Tel. 21657
MEDICO
Atiende de lunes a viernes de 16 a 20 horas
Maipú

Dr. Daniel Faimbrum
MEDICO
Obesidad. Tratamiento sin régimen de comidas. Reumatismo, Várices. Alergia. Piel. Problemas
Atenderá:
Pedir turno:
LAVALLE 607, 1er. piso. MAIPU

ROSA MARIA PERUCHENA
Abogada
Belgrano 906 Tel. 21136 Maipú
Av. Belgrano 1123, 3er. piso 14
Tel. 372-498 Buenos Aires

ADALBERTO PAJON
Escribano Público
Registro de Contrato Nº 4
Atiende diariamente de 9 a 12 y de 16 a 19
Madero 216 Tel. 21151 Maipú

HUGO RODOLFO CIAFARDO
Procurador Nacional
Jubilaciones - Pensiones
Atiende de 16 a 20
Madero 741 Maipú

MARTIN A. RAPPALLINI
NELIDA E. ALZA
Escribanos Públicos Nacionales
Madero 473 Tel. 21019 Maipú

MAXIMO A. TOGNI
Escribano Público Nacional
Madero 853 Tel. 21070 Maipú

EDUARDO ALBERTO POZZO
Contador Público Nacional
Lavalle 919 Tel. 21639 Maipú

Estudio Jurídico "FAHEY"
HORACIO A. FAHEY
HORACIO G. FAHEY
CARLOS H. FAHEY
Abogados
Alsina 551
Teléfonos 21175 - 21268

CRESPI
SECO TINTO
ROSADO BLANCO
SOLICITELO EN SU COMERCIO HABITUAL
O AL REPRESENTANTE LOCAL
JOSE LERSUNDI
MORENO 41 MAIPU

SERVICIO DE BAR
"TIP—TOP"
ABIERTO LAS 24 HORAS
- CAFE CREMA
- SANDWICHES CALIENTES
- GOLOSINAS
- GASEOSAS

ESTACION DE SERVICIO AUTORIZADA
"LA CURVA"
de LORENZO - CONSOLI
RUTA 2 KILOMETRO 273½
TELEFONO 21448
MAIPU (Bs. As.)

MUSEO MA... "KAKEL MANUEL" Maipu Bs. As.

La Corte Suprema de la Nación Revocó una Sentencia

BUENOS AIRES. - La Corte Suprema de Justicia de la Nación revocó la sentencia de la Sala 1ª de la Cámara de Apelaciones en lo Criminal y Federal Correccional que, confirmando el fallo de primera instancia, había ordenado al Poder Ejecutivo Nacional que debía efectivizar la salida del país —en ejercicio del derecho de opción— de Agustín Conrado López, detenido el 25 de marzo de 1975 y puesto a disposición del Poder Ejecutivo por el decreto 787/75.

En favor de su hermano, Imelda Celia López de Ferro presentó un recurso de habeas corpus, que prosperó en las dos instancias. Pero el fiscal de la Cámara interpuso el recurso extraordinario, llevando las actuaciones hasta la Corte Suprema, quien ahora se pronuncia en la forma indicada.

En primer instancia prosperó el pedido que daba cuenta que el 6 de marzo de 1980 López había ejercitado su derecho de opción, para trasladarse a Suecia, país que le había concedido la respectiva visa y que esta solicitud le había sido denegada por el PE.

Cabe señalar que la respuesta del PE admitía la existencia de López detenido, que se le había denegado con fecha 14 de julio de 1980 la opición de salir del país y que ambas decisiones estaban motivadas por su vinculación con el accionar de las bandas de delincuentes subversivos que motivaron la implantación del estado de sitio".

La Cámara confirmó la libertad para salir del país de López y contra este pronunciamiento se agravió el fiscal ante la Corte Suprema. Dijo que el informe del PE era suficiente para inhibir al Poder Judicial para reveer lo decidido por el presidente de la República en cumplimiento de lo dispuesto en el art. 5 del acta institucional.

FALLO DE LA CORTE

Por su parte, la Corte Suprema expresa que la presente acción, no persigue la renovación del arresto y la consiguiente libertad del afectado, sino la admisión por el poder administrador de su pedido de autorización para salir del país. Uno de los requisitos, agrega, ineludibles de la procedencia para la mencionada vía —amparo— ha sido el agotamiento de toda otra por medio de la cual, pudiera el recurrente obtener la restitución del derecho afectado.

En el caso, señala luego, surge que el beneficiario ha efectuado una sola vez el pedido cuya denegación motiva este juicio, sin ejercer —advierte— posteriormente el derecho, tal como se lo acuerda el art. 13 de la ley 21.650, a presentar una nueva solicitud. Por otra parte, expresa, ni el recurrente ha impugnado ni la Cámara Federal ha decidido, que sean invalidadas las disposiciones del acta institucional del 1 de setiembre de 1977, y el art. 12 de la citada ley que, reglamentando ambas, el derecho de opción establecido en el art. 23 de la Constitución nacional.

Tales normas, puntualiza la Corte, dispone que la opción sea denegada cuando la salida del país, del arrestado a juicio del Poder Ejecutivo, puede poner en peligro la paz y la seguridad de la Nación.

DESPENSA
"Los Gordos"
Calidad y bajos precios
LAVALLE Y ALEM MAIPU

Confitería
WELLCOME
— Heladería
— Juegos Electrónicos
— Kiosco
— Tragos Largos
SAN MARTIN 299
TELEFONO 127
GRAL. PIRAN

BREACK T. S.
0 Km. 1981, color azul cosmo,
con aire acondicionado
Jorge A. Manzo
AUTOMOTORES
RUTA 2 Km. 275 MAIPU
DEPARTAMENTO USADOS

R-12 TL	77-79-80
R-12 TS	77-78
Breack R-12	73-77
Ford Taunus	75
Fiat 1600	70
Fiat 128 Europa	80
Fiat 600	74
Chevy	1971
Peugeot 504	1972
Citroen 3CV	1977
Citroen 2CV	1962-1968
Ford Falcon	1964
Peugeot 404 GP, muy bueno	1974

Y muchos más. Consúltenos.

POSTES - VARILLAS - TORNIQUETAS - CORRALES - MANGAS
Y TODA LA LINEA DE ARTICULOS RURALES
NO DEJE DE CONSULTARNOS, HALLARA LOS MEJORES PRECIOS
ASERRADERO EL INDEPENDIENTE
de Heriberto Fernández Diorio y Cía.
Casa Central: Calle 1, Nº 566 Balcarce
Sucursal: Julián Lynch 1596 Teléfono 21488 Maipú

Casa Mendiola
TIENE LA OFERTA MAS EXTRAORDINARIA
CUADERNO AMERICA, 100 Hojas, 3 por $ 8.000
CUADERNO AMERICA x 50 hojas 3 por $ 4.000
NO OLVIDE TODO MAS BARATO EN CASA MENDIOLA
LA ESQUINA DE LA ECONOMIA
MADERO Y ALSINA
TELEFONO 21-029

Vasto Operativo de Búsqueda de "Quini" en Barcelona

BARCELONA (Télam). - Más de 1.000 policías participan en el operativo de búsqueda del futbolista español Enrique Castro "Quini", centro delantero del Barcelona F.C. y astro internacional, secuestrado el domingo último por delincuentes comunes. Trataríase de dos hombres y una mujer, según indicios que en la investigación del caso habría obtenido la policía.

Al día siguiente del secuestro sus ejecutores se habrían puesto en contacto con los familiares de "Quini" para exigir, como rescate, la suma de cuatro millones de dólares. Se dijo que los directivos del Barcelona F.C estarían dispuestos a pagarlo, aunque ninguno de ellos ha ratificado o desmentido tal versión, hermetismo que se considera lógico por cuanto las autoridades españolas se opondrían a que se efectivice tal rescate, ya que "sentaría un peligroso antecedente".

Tras ese presunto primer contacto con los secuestradores, se habría interrumpido la comunicación ante lo cual el hermano de "Quini", Jesús Castro, también conocido futbolista, hizo un llamado a los raptores, por conducto de la televisión, para que se pongan en contacto con el.

Por su parte el gobernador civil de Barcelona, Jocep Coberchn pidió a la población que colabore con la investigación, informando sobre cualquier pista o anomalía que advirtiesen, tales como el humo saliendo de la chimenea de una casa aparentemente abandonada o extraños que hagan compras inusuales de alimentos.

No se ha decidido aún si el Barcelona F.C se presentará el domingo próximo a disputar el partido con Atlético de Madrid, decisivo para el liderazgo de la tabla de posiciones. Jugadores barcelonistas, compañeros de "Quini", han exteriorizado su inquietud y el deseo de que ese encuentro sea aplazado.

DENUNCIA SOBRE EVENTUAL APARICION

BARCELONA (Télam). - El secuestrado futbolista Enrique Castro "Quini", del Barcelona F.C, habría sido dejado por sus raptores en el interior de un automóvil Seat 131, color anaranjado, estacionado en los alrededores de Manrese, una localidad cercana a esta ciudad, según una denuncia telefónica anónima recibida ayer por la tarde en la Guardia Civil local.

La Guardia Civil que suministró tal información se trasladó de inmediato al lugar indicado para comprobar la veracidad de esa denuncia.

Ferias Bozzano Macchi s.a.

Comisiones — Consignaciones

MARTES 10 DE MARZO

ESPECIAL DE LANARES

Casa Central:
MADERO y RIVADAVIA T. E. 21128-21258-21516 MAIPU

DELFOR ARTIÑANO

Martillero Público - Folio 394 - Tomo 1 - Dolores
Administraciones - Remates - Comisiones - Seguros - Representaciones
MAIPU: Belgrano 297. Tel. 21-798 — LAS ARMAS: Tel. 19 y 26

— Pala Hidráulica, de 3 m. montada sobre neumáticos
— Arado 4 rejas 14" MIGRA c/cajón de sembrar maíz de 2 surcos.
— Un juego cajones para aplicar a rastra de discos.
— Hileradora Ardanaz: 16" de corte
— Casilla rodante (nueva)
— Alquilo local, 8x8, con teléf. para depósito, sobre Ruta 2.
— Vendo terreno en esquina, sobre asfalto, con edificación, ubicado en calle Necochea y Alem (Maipú).
— Jeep IKA, modelo 67

CONSULTAR PRECIOS Y CONDICIONES

Y Ud. Todavía no es Socio?

SM STAFF MEDICO S. A.

le da sin cargo:

- Especialidades
- Chequeos totales
- Análisis - Radiografías
- Internaciones - Maternidad
- Terapia intensiva y unidad coronaria
- Visitas sin límites

Por una cuota mensual **50 o/o** de descuentos en medicamentos

Libre elección de Médico y Sanatorio en todo el país y exterior

PLAN ESPECIAL PARA COMERCIANTES, CHACAREROS Y GANADEROS, DEL 20 DE ENERO AL 5 DE FEBRERO

SIN CUOTA DE INGRESO

Asóciese Ya!!!

PIDA PROMOTOR A:

Márquez 104 - Tel. 6317 DOLORES — Belgrano 46 - Tel. 23442 CHASCOMUS

Arenales 1686 (1061). Tel. 44-9477/0975/42-3834. BS. AS.

EN MAIPU: ALSINA 291

SAN CAYETANO AUTOMOTORES

ALSINA y RAMOS MEJIA — MAIPU (Bs. As.)

OFRECE AUTOMOTORES NUEVOS Y USADOS

Pick-up Ford F-100 V8	1967
Fiat 1600	1971
Ford Falcon	1968
Pick-up Fiat 1600	1972
Fiat 600	1966
Ford F-100	1976
Pick-up Chevrolet	1969
Ford Falcon	1977
Casilla Rodante Comodine Citroen	1969
Ford Falcon con motor diesel	1972
Rastrojero Diesel	1955
Ford F-350, rural	1974
Acoplado Aiello	1977
Fiat 128	1973
Casilla Rodante, 4 ruedas Estanciera IKA	1961
Tractor Someca 45 Furgoneta Citroen	1969
Torino	1969
Fiat 1600	1970
Pick-up Dodge diesel	1977
Citroen Ami 8	1976

MUSEO MUNICIPAL "KAKEL HUINCUL" Maipú Bs As

Hace 50 Años

Maipú, viernes 6 de marzo de 1931

Un nuevo intento

Los representantes de los partidos del régimen se han reunido ayer para ver la manera de constituír el Partido Nacional. Viejos tiburones de la política predominan en sus reuniones el sordo rumor de las ambiciones incontenidas. Ellos no van en esta cruzada sin gloria sino campeando el mayor número de ventajas y por eso si llegan a un acuerdo que nazca de él será ficticio. De eso no cabe la menor duda.

Los inscriptos en el Padrón Nacional

En el Ministerio de Gobierno se han recibido datos sobre los inscriptos en el Padrón Nacional en la jurisdicción del Juzgado Federal de Mercedes, alcanzando éstos a 71.060. Con los anteriores 271.021 del Juzgado Federal de La Plata suman 442.091, faltando sólo los de Bahía Blanca, con los que se estima que llegarán a los 600.000 inscriptos.

Disposición policial

La Jefatura de la Policía de la Provincia ha dado a conocer una disposición administrativa en la que se conmina a todos los empleados de su dependencia a regularizar su situación económica en el término de 60 días, a contar desde la fecha, debiendo el que los tuviere, levantar embargos o inhibiciones, haciéndose pasibles de medidas de orden riguroso el que no diera cumplimiento dentro de este término.

Policiales

Ayer, siendo las 11,30, en el hotel Italiano, frente a la estación vieja de Mar del Plata, por resentimientos personales el empleado de Investigaciones José Ganduli hirió en el vientre de un tiro al subcomisario Francisco Torres, de la misma dependencia. El herido fue conducido al Hospital, donde fue sometido inmediatamente a una operación quirúrgica, siendo su estado de suma gravedad.

SOCIALES
De Labardén

El miércoles contrajeron enlace la señorita Gloria Destri, de la sociedad labardenense, con el señor Tulio F. Cosentino, de la vecina ciudad de San Cayetano. Fueron padrinos en el acto religioso, Salvador Destri, padre de la novia y la señora Adela J. de Cosentino, madre del novio. Los desposados residirán en San Cayetano.

INTEGRAL MAIPU

Materiales de Construcción

Artículos de Electricidad

Caños Plásticos

PINTURAS "ALCANTARA"

Pellegrini 261 - Tel. 21708 - Maipú

Carta Pastoral de Monseñor García

MAR DEL PLATA. - "No sólo echemos la culpa a la acción de los mercaderes del vicio, el odio, la violencia, la injusticia, lo superfluo, sino pensemos en la omisión de quienes tenemos la responsabilidad, por vocación cristiana, de ser los heraldos y los constructores de la verdad, la paz, la justicia, el amor, la libertad en cada uno de nosotros y en la sociedad".

Así lo expresó en su carta pastoral, con motivo de la Cuaresma cristiana, el obispo diocesano de Mar del Plata, monseñor doctor Rómulo García, quien en otro párrafo de su carta agrega: "Nos quejamos del avance de las sectas. Nos asombramos o peor aún, nos acostumbramos al avance de un pansexualismo, de una sociedad de moral permisiva, amor libre, comercio humano; a la institucionalización del terrorismo y la violencia; de la mentira y el odio; al consumismo egoísta; a una inversión de valores donde es más importante y se publicita más el circo y el deporte que la ciencia, el arte y los valores religiosos como si nuestra sociedad quisiera volver al "pan y circo" de la Roma pagana. Esto ahora es negativo para la reconstrucción de cualquier país y el crecimiento de cualquier civilización".

Finalmente, monseñor García señala que "esta Cuaresma que nos invita a descubrir, seguir y vivir la verdad y practicar la caridad nos recuerda nuestra vocación de ser "luz de los pueblos y sal de la Tierra", para iluminar el camino de los hombres y evitar la corrupción del pecado. Esta es la gran invitación de la Cuaresma en este año de la Asamblea del Pueblo de Dios".

ACTIVIDAD PESQUERA

MAR DEL PLATA. - Pese al mal tiempo que se registra en gran parte de la costa atlántica, la actividad pesquera registrada ayer se mantuvo con similares características a las de la víspera.

Según la información suministrada por las autoridades del Puerto Mar del Plata, salieron a cumplir sus labores de extracción 2 buques de altura —15 se encuentran en navegación—, 55 navíos de rada y 33 lanchas costeras.

Mientras tanto, en sectores industriales vinculados con la pesca circulaban versiones contradictorias respecto de las soluciones a implementarse para paliar la crisis por la que atraviesan varias empresas.

Por un lado, las pequeñas empresas han recibido por parte de los organismos oficiales la promesa de que el pedido de créditos para refinanciar sus pasivos avanza, y es muy posible que en los próximos días se tengan algunas novedades.

Por el otro, voceros de las medianas empresas aseguran que aún no han tenido ninguna respuesta concreta que satisfaga las necesidades "imperiosas que tiene el conglomerado pesquero de la ciudad".

No obstante, se pudo saber que prosiguen las reuniones tendientes a solucionar los problemas financieros, ya sea a nivel oficial o de las instituciones ligadas a la actividad bancaria privada.

Distribuidora ATLANTICA

HELADOS QUESOS

DULCES LACTEOS

FIAMBRES

Un servicio integral, todo el año para:

BARES - RESTAURANTES - FIAMBRERIAS

BELGRANO 636 TELEFONO 21266 MAIPU

Florería ANALID

1955- 1980

AL SERVICIO DE LA DIST CION Y EL BUEN GUSTO

MADERO 300 TEL. 21334 MAIPU

LA VOZ

DIARIO DE LA MAÑANA
Fundado el 3 de Setiembre de 1902
LUIS J. FILLEAUDEAU (1915-1937)
LUDOVICO FILLEAUDEAU (1937-1980)
LUIS OSCAR FILLEAUDEAU (Director)

Maipú, viernes 6 de marzo de 1981

Virtud de la Previsión

Todo acto de inversión desmedida o de despilfarro personal, provoca la condenación de quienes creen en la virtud del ahorro y la previsión. La vida en común está atiborrada de hechos que demuestran la falta de moderación en lo que se gasta y en lo que se malversa, sin pensar que la previsión es el argumento de los pueblos sensatos que saben adiestrarse para enfrentar con éxito las consecuencias del porvenir.

El hombre de nuestro tiempo, y en especial el adolescente, incurre en el grave yerro de invertir recursos en entretenimientos baladíes, en vicios que no benefician su salud ni refinan su conducta. Con lamentable displicencia y sin asomo de una reguladora sobriedad, incurre en gastos superfluos que nada suman al legítimo bienestar individual.

Se dilapidan recursos sin ton ni son, se da espalda al consejo de la moderación y se conspira contra la ventura del tiempo que vendrá. Y en esa desaprensión se apura la crisis de la propia solvencia, se conspira contra la ley del progreso y se contribuye a acrecentar la crisis económica del país. Lo cuerdo es moderarse en ese afán de malgastar lo que se gana con sudor y esfuerzo, en la suposición que tal sea el origen de esos valores, poniendo en sitio defensivo una política previsional que asegure el bienestar futuro.

Los progenitores, la escuela, los medios de difusión y el Estado debemos conjuncionar nuestras preocupaciones para propagar una doctrina educativa que fomente el culto de la moderación en las inversiones, la aversión a los gastos injustificados y el espíritu de previsión que contribuya a basamentar la holgura económica del futuro y constituya un sistema de ordenamiento económico que mucho tenga que ver con el afianzamiento del bienestar social.

TELEFONOS DE URGENCIA

POLICIA (Comisaría)	21013
HOSPITAL MAIPU	21656
BOMBEROS VOLUNTARIOS	21400
MUNICIPALIDAD DE MAIPU	21047
TELEFONOGRAMAS	117
CLINICA QUIRURGICA	21140

MUSEO MUNICIPAL "KAKEL HUINCUL" Maipú Bs.As.

Información Municipal de Gral. Guido

Durante los días de ayer y hoy se lleva a cabo en el corralón municipal de Labardén un operativo de vacunación antirrábica. El mismo se efectuará en el horario de 9 a 11, invitándose a todos los propietarios de perros a que concurran a vacunarlos. La vacuna es totalmente gratuita.

RUTA PROVINCIAL 60

Mediante resolución de fecha 26 de febrero de 1981a la Dirección de Vialidad de la Provincia de Buenos Aires aprobó el trazado propuesto por la Dirección de Estudios y Proyectos de la Ruta Provincial 60, tramo Langueyú-General Guido. En otro artículos de la citada resolución se declara de utilidad pública y sujeto a expropiación los terrenos y mejoras afectados por el trazado en un ancho de 100 metros. De esta forma queda confirmado este nuevo tramo de la ruta 60 que pasará muy próximo a esta ciudad, con la importancia que ello tiene, máxime si se tiene en cuenta que esta ruta unirá la provincia de Buenos Aires de Oeste a Este con su punto terminal en el futuro puerto de aguas profundas.

SE ADJUDICA UNA LICITACION

El Departamento Ejecutivo Municipal adjudicó la Licitación Pública Nº 1/81, llamada para la construcción, refecciones y pintura en los establecimientos educacionales del distrito, a la firma Devalle-Mechia Construcciones, con domicilio en calle Alameda 213 entre 304 y 305 de la ciudad de Villa Gesell, por su oferta de 515.780.000 pesos. Asimismo se procedió a la firma del contrato para ejecutar la obra conforme el pliego que incluye la construcción de la Escuela Nº 12 ubicada en canal 2 y ruta 2 y refecciones y pintura en UAU, Jardín de Infantes y Escuelas Nº 1, 4, 7, 8, 10, 11, 16, 17 y 18. El plazo de ejecución de la obra es de 120 días corridos desde la firma del contrato, habiéndose estipulado el pago: el 50 por ciento del monto del contrato dentro de los treinta días, abonándose el 50 por ciento restante contra certificación final de la obra. Esta realizaciòn viene a cubrir necesidades urgentes en los distintos establecimientos educacionales del distrito.

LUCHA CONTRA LA COTORRA

La Municipalidad de General Guido invita para el mates 10 a todas aquellas personas del sector agropecuario que tengan interés en concurrir a una reunión que se llevará a cabo en la Municipalidad para intercambiar ideas y organizar el inicio de la campaña de la lucha contra la cotorra en el distrito de General Guido. La comuna ya cuenta con todos los elementos necesarios para ta fin, simplemente resta coordinar detalles para dar comienzo a este operativo de erradicación de las cotorras que tanto perjuicio ocasiona al sector agropecuario.

Retención para el Issara

De acuerdo a la Resolución Nº 93/81 de la Secretaría de Estado de Seguridad Social, publicada en el Boletín Oficial el 24 de febrero de 1981, el importe tarifada de aportes y contribuciones correspondientes a la mano de obra ocupada en la cosecra y carga en chacra de maíz, sorgo granífero, girasol, soja, maní y arroz de la campaña agrícola 1980-81 se fija en ciento cuarenta pesos por quintal a granel o embolsado.

De la suma precitada deberá ingresarse a la orden del Instituto de Servicios Sociales para las Actividades Rurales y Afines (ISSARA), 55 pesos.

El artículo 3º de la mencionada Resolución señala que los compradores de las semillas indicadas serán los agentes de retención y obligados a depositar la suma fijada. Dicho importe deberá ser ingresado a la orden del ISSARA dentro de los quince días siguientes a la liquidación de la producción vendida.

Reunión Interdistrital del Colegio de Médicos de la Provincia

En su reunión de febrero, realizada en la sede del IX Distrito con asiento en Mar del Plata, el Consejo Superior del Colegio de Médicos de la Provincia de Buenos Aires, con la presidencia de su titular, doctor Julio A. Nardelli, resolvió que a reunión interdistrital del corriente año se efectúe en Mar del Plata los días 25 y 26 de abril próximo.

De las deliberaciones, que se desarrollarán en dependencias del hotel 13 de Julio, de la Federación de Trabajadores de Luz y Fuerza, participarán más de 250 profesionales pertenecientes a los diez distritos de la provincia. Como único tema de la reunión se abordará el aspecto "Medicamentos", que en la ocasión será tratado por distintas subcomisiones de trabajo en toda su diversidad.

Asimismo, durante el acto de clausura las autoridades del Consejo Superior darán a conocer el nombre de aquellos profesionales que recibirán este año el "Premio al Médico". La distinción será otorgada al galeno de cada distrito que por sus cualidades humanitarias y científicas haya sido nominado por el Consejo Directivo de la jurisdicción.

Club Ferroviario

ASAMBLEA GENERAL ORDINARIA

Se invita a los socios a la Asamblea General Ordinaria que se realizará en su sede, Alsina 538, el domingo 29 de marzo de 1981 a las 10.30, para tratar el siguiente

ORDEN DEL DIA

1º) Consideración de la Memoria y Balance, Inventario, Gastos y Recursos del ejercicio fenecido el 31-12-80.

2º) Designación de la Junta Escrutadora.

3º) Renovación parcial de la C.D. de 5 miembros titulares, a saber: 1 prosecretario, 1 protesorero y 3 vocales titulares por dos años, en reemplazo de los señores Angel Garcilazo, Ramón Bugagallo, Rubén Bufarini, Víctor Coronel y Julio Garcilazo. Elección de cuatro vocales suplentes, tres revisores de cuentas titulares y dos revisores de cuentas suplentes por un año, que terminan su mandato.

4º) Designación de dos socios asambleístas para firmar el acta de la asamblea, juntamente con el presidente y secretario.

OSCAR FRANCHINI Secretario — **JOSE A. BARREDO** Presidente

NOTA: Art. 32: Si a la hora no hubiere número reglamentario, la asamblea sesionará en segunda convocatoria con el número de socios presentes, una hora más tarde.

SOCIALES

Enlace Peralta-Aspitia

Mañana, a las 11, se efectuará en la iglesia Ntra. Sra. del Rosario el enlace de la señorita Josefa Isabel Peralta con el señor Carlos Ricardo Aspitia. Darán su firma como testigos en el acto civil el señor Rodolfo H. Echevarría y señora Marta G. Alza de Echevarr ía.

Aapdrinarán la ceremonia religiosa la señora Anita A. de Aspitia, madre del novio, y el señor José Irineo Perala, padre de la novia, dando su firma como testigos el señor Pablo Alza y la señora Marta M. de Alza.

Agradecimiento

Los familiares de quien en vida fuera Oscar Arce (Cacho' agradecen profundamente a todas las personas que asistieron a su velatorio y sepelio, enviaron ofrendas florales y a todos los que de una u otra manera les expresaron sus condolencias.

Hogar feliz

Al hogar de los estimados esposos Roberto Santamaría-Estela Maris Bruno, ha advenido con toda felicidad un hermoso varoncito que responderá al nombre de Luciano. Tanto la mamá como su hijito que se asisten en la Clínica "Maipú", se encuentran bien.

Cumpleaños

El 4 del corriente festejó su cumpleaños con una fiestita infantil el niño Juan Ignacio Sanz Spina.

—Hoy celebra un nuevo aniversario de su natalicio la señorita Viviana Estela Maya, la que será muy cumplimentada por familiares y amistades.

Escuela de Educación Especial Nº 501

La Dirección de la Escuela de Educación Especial Nº 501 comunica a la población y específicamente a su alumnado, que las clases comenzarán el día lunes 9 de 8 a 17.

Enfermo

Es de cuidado el estado de salud de nuestro convecino D. Cirilo Laportilla, internado en la Clínica "Maipú".

ALIANZA FRANCESA

Se llevarán a cabo en el local de la Alianza Francesa, Madero 491, la inscripción e informes a alumnos, a partir del próximo 9 de marzo, en los siguientes horarios:

Turno mañana: de 11 a 12. Turno tarde: de 19 a 20.

Los cursos, tanto primarios como secundarios, darán comienzo el 16 de marzo próximo.

Tercera Fiesta Regional del Potrillo

Esta popular celebración que se realiza todos los años en Coronel Vidal y que en sus ediciones anteriores ha recibido el apoyo masivo de la gente de esa localidad y su zona de influencia, tiene programado para este fin de semana, culmina el domingo, los siguientes actos:

VIERNES 6

Hasta las 12: Entrada yeguarizos Sociedad Rural de Mar Chiquita; a las 14.30: Clasificación yeguarizos de exposición Sociedad Rural; a las 21 hs.: Apertura Anfiteatro frente a la Municipalidad de Mar Chiquita. Gran final Certamen Folklórico de Canto.

Espectáculo Folklore de mi Patria: Ballet Pampa y Cielo (Mar del Plata'; Gran final Certamen Folklórico: solista, dúo, conjunto; Abel Gari (Ayacucho); Trío San Andrés (Miramar); Rómulo Nahuel (Olavarría); Sebastiano (imitador de Mar del Plata-.

Intermedio: Ballet Pampa y Cielo (Mar del Plata-; Los Troveros (Maipú-; Juan Alberto Barada (Miramar); Los Breleros (Coronel Vidal); Los Cuatro Rumbos (Mar del Plata).

SABADO 7

A las 7: Clasificación yeguarizos de exposición Sociedad Rural de Mar Chiquita; a las 10.30: Venta yeguarizos de exposición; a las 12: Misa de campaña; a las 13: Almuerzo y entrega de premios; a las 15: Venta yeguarizos de exposición; a las 21: Festival de Gala Folklórico en el Anfiteatro frente al Palacio Municipal; Ballet Folklórico Los del Sur; Ganadores Certamen de Canto Folklórico de la 3ª Fiesta Regional del Potrillo; Actuación solista, dúo y conjunto; Presentación postulantes a Reina de la 3ª Fiesta Regional del Potrillo; María Antonieta Cortez (solista de guitarra, ganadora del Festival de Cosquín 1981); Los Vidaleros (en sus 20 años de actuación); Mariano Moreno "Yogur" (Cómico).

Intermedio: Ballet Folklórico Los del Sur; Los Tilcareños (Conjunto Norteño); Enrique Espinosa (Solista surero); Los Cantores del Alba (Conjunto).

DOMINGO 8

A las 8: Ceremonia de izamiento de la bandera; a las 8.30: Jura de tropillas y carruajes en Boulevard Balcarce; a las 9: Recepción de autoridades en el Palacio Municipal; a las 9.30: Inauguración del Monumento al Potrillo. Escultor: Hildelberg Ferrino; A las 10: Desfile de emprendados, tropillas, carruajes antiguos, carrozas, delegaciones y Reinas; a las 12.30: Almuerzo de autoridades en el Campo "Arbolitos"; a las 14.30: Jineteada, Campo "Arbolitos".

Final de Fiesta: A las 21, Anfiteatro frente al Palacio Municipal: Ballet Folklórico Los del Sur; Los Hermanos Rojas (dúo entrerriano); Los Cuatricanto (Conjunto); Segunda presentación de las postulantes a Reina.

Intermedio: Ballet Folklórico Los del Sur; Coronación de la Tercera Reina Regional del Potrillo; Argentino Luna; Los 4 de Córdoba y Luis Landriscina.

Conducción y animación: Freddy Yarkes

En caso de mal tiempo el Festival Folklórico se realizará en el salón del club River Plate. Se dará preferencia a las personas que hayan adquirido su entrada con anterioridad.

La Dirección Provincial de Turismo, instaló un stand turístico y proyección de audiovisuales que está a cargo del Equipo Móvil Gaviota I de esa Dirección.

El Ballet Folklórico Los del Sur actúa por una atención especial de la Municipalidad de Tres de Febrero.

LA CUOTA DE HUMOR

El director de un fondo de beneficencia privado fue a solicitar una contribución de un hombre rico, que jamás había hecho una donación. Pero apenas hubo manifestado el motivo de su visita, recibió una firme negativa. Resolvió entonces jugarse su mejor carta.

—¿Sabía usted —le dijo a su interlocutor— que hemos hecho un estudio de sus ingresos? El año pasado sus utilidades netas sumaron 100.000 dólares.

—No lo sabía —confesó el magnate—. Pero, permítame que le haga una pregunta. En ese estudio ¿no se decía que tengo una madre viuda que no cuenta con otro medio de sustento que la pensión de seguro social? ¿Que el marido de mi hermana pereció en un horrible accidente, dejándola con seis pequeños? ¿No se decía que mi hermano quedó tan mal herido en la segunda guerra mundial que hoy vive con sólo una mísera pensión de veterano?

El director del fondo de beneficencia quedó tan conmovido que ya estaba a punto de sacar dinero de su propio bolsillo para ayudar a familia tan necesitada cuando el ricacho prosiguió:

—Si a ellos no les doy un centavo, dígame, ¿por qué he de dar nada a la beneficencia?

Cierto soldado se presentó un día ante su superior, aduciendo que su esposa lo necesitaba y solicitó una licencia de tres días. El comandante le preguntó entonces:

—Pero, ¿antepone usted sus problemas personales a sus deberes con la patria?

—Para proteger a la patria —repuso el recluta— hay casi un millón de soldados, mi comandante, mientras que para atender a mi mujer, que yo sepa, no hay nadie más que yo.

Para reflexionar

Cuando nada tengas, el envidioso nada tendrá en tu contra.

Todos somos fugitivos y las cosas que dejamos de hacer ayer son los sabuesos que nos persiguen.

El aburrimiento siente que todo es inútil; la serenidad, que todo tiene una razón de ser.

En vez de librarse de sus prejuicios, el vulgo los disfraza y trata de darles aspectos de principios morales.

JUZGADO DE PAZ LETRADO DE MAIPU

Comunica a los interesados que desde el 1 de enero y hasta el 15 de marzo de 1981 se encuentra abierta la inscripción para quienes deseen integrar las listas de Profesionales Auxiliares de la Justicia (Acuerdo 1888 - S.C.B.A.).

Héctor Lorenzo Luengo, Juez de Paz letrado.

GRACIAS

ESPIRITU SANTO
VIRGEN DE LUJAN
SAN CEFERINO
SAN CAYETANO

M. R.

Omar Muliero

UNA MANERA EXCLUSIVA DE VESTIR

—

LA MODA AL INSTANTE

BELGRANO 400 MAIPU

"Momentos": es Adulta Muestra Cin

MAR DEL PLATA. - La problemática del adulterio temporal como producto de la incomunicación y la soledad que emerge de ella, que motiva la búsqueda aparente de logros emocionales, conforma la estructura del film "Momentos", de María Luisa Bemberg, que en carácter de pre-estreno nacional, se exhibió en el teatro Auditorio iniciando "la Semana del Cine Argentino", que organizó la Secretaría de Turismo local, con la colaboración del Instituto Nacional de Cinematografía.

Numeroso público asistió a la exhibición aunque se advirtió la ausencia de las figuras preponderantes de la escena nacional y únicamente concurrieron: Guillermo Bataglia, Arturo García Buhr, Olga Zubarry, Diana Ingro, Héctor Bidonde, Sergio Renán, Pepe Soriano, Nicolás Carreras y la directora y cineasta María Luisa Bemberg.

"Momentos" en una clara y objetiva muestra de adultez existente en la cinematografía nacional, alejándose de las complacencias habituales que rodean a las producciones denominadas comerciales o de circuito popular que en los últimos años han aflorado en el mercado local.

Se trata de un film que posee una profunda característica intimista y su acción se desarrolla dentro de un estrato social definido y que lógicamente no está afincado en el espectador común, a través de su habitat natural, concatenado con las labores cotidianas con que se identifica en la urbe.

El argumento, escrito por María Luisa Bemberg, en colaboración con Marcelo Pichón Riviere, expone una trama cuyo material informativo que da encarnadura a los personajes se va desarrollando en forma gradual, minuciosamente, a través de un texto sobrio y medido.

Graciela Dulffau protagoniza a una mujer madura, cuya primer relación matrimonial la ha marcado profundamente en su interior, principalmente por un desenlace trágico, donde un accidente automovilístico truncó la vida de su esposo y la de su hijo.

Después de varios años de soledad, vuelve a casarse con un psicoanalista (Héctor Bidonde), manteniendo una vida aparentemente sosegada, llena de

matices
terior q
La c
joven (
visión y
retorno
mujer, c
cial en
la crisis
en man
un futu
La n
fotograf
ciales e
tánticos
exentos
gran atr
que mot
María
matográ
gulo de
matográ
sociedad
esfuerzo
SO
En e
Instituto
automóv
matográ
1981, res
se detall
Nº 2.399
En e
Dirección
extrajo

HOROSCOPO

ARIES (Del 21-3 al 20-4)

Suerte numérica: 18-37-29. Actúe por sí solo y tenga cuidado de la gente demasiado interesada. Aproveche su entusiasmo para concretar proyectos.

TAURO (Del 21-4 al 20-5)

Suerte numérica: 73-91-78. No deje de llevar adelante las propuestas y firmar acuerdos que puedan ofrecerle. Una amiga recurrirá en su busca.

GEMINIS (Del 21- al 21-6)

Suerte numérica: 97-19-41. Momento ideal para tomar decisiones destinadas a resolver situaciones en su casa. Mejore y aclare situaciones.

CANCER (Del 22-6 al 23-7)

Suerte numérica: 72-10-56. Actúe discretamente si no quiere despertar serias oposiciones con sus jefes. Exitos en el plano artístico.

LEO (Del 24-7 al 2-8)

Suerte numérica: 27-80-76. Conserve la calma, pueden volcarse a su favor acontecimientos en sus labores. Grandes satisfacciones en el deporte.

VIRGO (del 24-8 al 23-9)

Suerte numérica: 38-27-88. Rertonará a su vida una esperanza que le hace conquistar posiciones perdidas. Exceso de ocupaciones.

LIBRA (Del 24-9 al 22-10)

Suerte numérica: 04-83-15. Sus tareas estarán acrecentadas siendo probable que abandone una tarea para encarar otra mejor.

ESCORPIO (Del 2-10 al 22-11)

Suerte numérica: 35-82-66. Cuidado con las dificultades entre compañeros y colaboradores, actúe con calma. Una noticia imprevista le sorprenderá.

SAGITARIO (Del 23-11 al 21-12)

Suerte numérica: 82-90-31. Buena actividad y progresos económicos, tendrá por parte de gente influyente. No se deje estar y efectúe una innovación.

CAPRICORNIO (Del 22-12 al 20-1)

Suerte numérica: 71-38-28. Emprenderá demasiadas cosas a la vez que dará origen a cansancio y nervios. Tendrá colaboración de allegados.

ACUARIO (Del 21-1 al 19-2

Suerte numérica: 84-19-27. La suerte le acompaña, trate de aprovecharla todo lo que pueda. Se sentirá rodeado de comprensión por los suyos.

PISCIS (Del 20-2 al 20-3)

Suerte numérica: 02-75-10. Momentos de entrevistas con gente relacionada con sus actividades laborales. Día contrariado en novedades con amistades.

GRAGEAS

Se termina la temporada y el aire acondicionado sigue haciendo estragos en el ambiente artístico de Mar del Plata. Primero fueron las bronquitis en "Biass" (Bebán y las hermanitas Pons las padecieron), ahora le tocó el turno a Jorge Porcel, víctima de una tortícolis... Esas también son cosas de la fama.

—o—

Palabras de un actor: Raúl Taibo no deja de comentar que la mayor satisfacción de su carrera ha sido "ser dirigido por César Luis Menotti en el partido de fútbol entre los actores y periodistas". ¿Y los maestros de teatro, Raúl?.

—o—

El ex presidente de la Nación, teniente general Alejandro Agustín Lanusse está pasando unos días de descanso en Necochea. Ha sido visto con su esposa en algunos espectáculos teatrales, pero sin querer hacer declaraciones a los periodistas.

CANALES 8 Y 10 DE TE

CANAL 8

VIERNES

11.00 SEÑAL DE AJUSTE
11.15 DIBUJOS ANIMADOS
11.30 ACTUALIDAD RURAL
12.00 VIDEOSHOW
13.00 REALIDAD 81
13.30 HOY VERANO
16.00 GALERIA
17.00 LA TARDE DE LOS CHICOS
18.00 BALA
18.30 BATMAN Y ROBIN
19.00 VIAJE AL TRIANGULO DE LAS BERMUDAS
20.00 LA FAMILIA INGALLS
21.00 BUENAS NOCHES ARGENTINA
22.00 CALIFORNIA
23.00 EL MUNDO DEL ESPECTACULO
0.30 LA SONRISA DEL VERANO

SABADO

11.15 LA GRAN ESFERA AZUL
11.30 JASON
12.00 DIVULGACION CIENTIFICA Y CULTURAL
13.00 CAFE LA BIELA FUNDIDA
14.00 LA DISCOTECA DEL AMOR
15.00 EL MUNDO DE J. COSTEAU
16.00 CINE ARGENTINO
18.00 SHOW FANTASTICO
21.00 LAS AVENTURAS DE B.J.
22.00 CINE Y TEATRO DEL SABADO
24.00 DESPUES DE MEDIANOCHE
1.30 LAS CHICAS DE BLANSKY
2.00 EL GRAN EVENTO

DOMINGO

11.15 EL EVANGELIO
11.30 CON VOCACION TURISTICA
11.45 BENDICION PAPAL
12.00 LOS ASTROS Y ESTRELLAS
12.30 ENFOQUES
13.00 AQUI LLEGAN LOS MANFREDI
14.30 GRANDES VALORES DEL FOLKLORE
16.00 EL MARAVILLOSO MUNDO DE LOS ANIMALES
17.00 CINE Y SERIES
21.00 EL HOMBRE DEL PRESIDENTE
22.00 ESPECIALES DEL DOMINGO
23.30 UN HOMBRE EN LA CASA
24.00 KOJAK
1.00 RELACIONES

CANAL 10

VIERNES

11.30 PLAZA SESAMO
12.00 LA HORA DE LAS NOTICIAS
13.00 TRAMPA PARA UN SOÑADOR
14.00 MUJER VISION
14.30 DAKTARI
15.30 GENTE MENUDA
16.30 VARIEDADES
18.00 NOTICIERO 10

MUSEO MUNICIPAL "KAKEL HUINCUL" Maipu Bs. As.

ematográfica

cotidianos, pero alejados de la necesidad in-
e precisa la protagonista.
sualidad o causalidad la enfrenta con un
Miguel Angel Solá) que da una constante
vencial que la lleva en ciertos aspectos al
de su primer matrimonio, elevándola como
onde los sentimientos ocupan un lugar esen-
u vida, aunque posteriormente sobrevenga
que pone fin a la relación adúltera y deja
s del espectador las posibles respuestas a
o incierto y posiblemente decadente.
rración simple y objetiva y la excelente
a de Miguel Rodríguez, son elementos esen-
"Momento". Se podría definirlos como au-
protagonistas del film los diálogos directos,
de frivolidades o abundancias literarias lo-
par al espectador y componen un material
va al elogio.

Luisa Bemberg, autora de los libros cine-
cos de "Crónica de una señora" y "Trián-
cuatro", concretó una válida apertura cine-
ica, donde los procesos culturales de una
imponen una seriedad de producción, cuyo
nerece el aplauso.

RTEO DEL CERO KILOMETRO

día de la fecha se realizó en la sede del
Nacional de Cinematografía, el sorteo del
1 0 Km., mediante el Boleto Oficial Cine-
ico, correspondiente al mes de febrero de
ultando favorecida la persona cuyos datos
n a continuación: Ricardo H. Buffa, C. I.
096, Amenábar 1681, Capital Federal.
ta oportunidad concurrió invitada por la
Nacional la actriz Amelia Bence, quien
l boleto ganador.

LEVISION

18.30 HOMBRE RICO, HOMBRE POBRE
19.30 BONANZA
20.30 EL CHAVO
21.00 60 MINUTOS
22.00 DIALOGOS
23.00 LOS ESPECIALES DE FEBRERO
1.00 HOMBRE RICO, HOMBRE POBRE

SABADO
11.30 VARIEDADES
12.00 LOS MUPPETS
12.30 MUNDO ACUATICO
13.30 BOX INTERNACIONAL
14.30 CINE SIN CORTES
16.00 FESTIVAL DE CINE Y SERIES
20.00 EL ARTE DE LA ELEGANCIA
21.00 LOS FITZ PATRICKS
22.00 EL BARON
23.00 BOX
24.00 SABADO DE TRASNOCHE

DOMINGO
11.30 TELEMATCH
12.30 LA SANTA MISA
13.00 TANGO... Y PUNTO
14.00 EL MUNDO DE LOS DEPORTES
17.00 DOMINGO DE PELICULA
19.30 MUSICA PROHIBIDA PARA MAYORES
20.30 ANGIE
21.30 LAS PELICULAS DE J. LEWIS
23.00 OVNI
24.00 RAFFERTY
1.00 LAS BRIGADAS DEL TIGRE

Cartelera Cinematográfica

JOCKEY CLUB
RIVADAVIA 555 TELEF. 21021

JUEVES 5, VIERNES 6, SABADO 7, DOMINGO 8

Dijo "La Nación": "Filme de sólido atractivo, abre las puertas al ensueño. Lección útil, con adicionales elementos de fascinación". Dijo "Gente": Distinta, insólita. Para el asombro. ¡Muy buena!

Existió otra humanidad
Apta para todo público

Aventura, emoción y misterio en el fantástico mundo revelado por Julio Verne.

Viaje al centro de la Tierra
Apta para todo público
con Kenneth More e Ivonne Sentis

DOMINGO 8 - MATINEE, A LAS 16.30
NOTICIARIO Y VARIEDADES

Aventura, emoción y misterio en el fantástico mundo revelado por Julio Verne.

Viaje al centro de la Tierra
Apta para todo público

INHUMARON LOS RESTOS DEL ACTOR Y DIRECTOR ROBERTO DURAN

BUENOS AIRES. - Fueron inhumados ayer en el cementerio de la Chacarita, los restos del que fuera celebrado actor y director teatral Roberto Durán, repentinamente fallecido el miércoles en la Capital Federal, a la edad de 56 años.

Numerosas fueron las personalidades concurrentes, entre las que se destacaron las de Federico Luppi y Luis Brandoni, que se hicieron presentes en la necrópolis del Oeste, para despedir los restos del prestigioso hombre del arte.

RESTAURANT
"LA RUEDA"
de Iglesias y Garcilazo

Donde comer bien es tradicional
Lebhenson y Ruta 2 Maipú

TURNOS DE FARMACIAS

PARISI: Del 28 de febrero al 7 de marzo.
DEL PUEBLO: Del 7 al 14 de marzo
SCHIJMAN: Del 14 al 21 de marzo

FARMACIA
Del Pueblo
HAGA SU PEDIDO AL TELEFONO 21065
- Servicio a Todas las Mutuales -
BELGRANO 468 MAIPU

FARMACIA
SCHIJMAN
MARIA N. ETCHEGOYEN
Farmacéutica
ATENCION DE TODAS LAS MUTUALES
PERFUMERIA
Enviamos su pedido a domicilio
LAVALLE Y LAPRIDA MAIPU
TELEFONO 21040

LA FOTOGRAFIA
es un recuerdo que perdura...
REGALE UNA
CAMARA FOTOGRAFICA
KODAK MINOLTA
OLYMPUS POLAROID
RICOH VIVITAR
DESDE $ 45.000
Toda la fotografía está en el
DEPARTAMENTO DE OPTICA
Y FOTOGRAFIA DE
FARMACIA
PARISI
MADERO 599 T. E. 21-030

El Ing. R. Favelevic Sugiere Medidas Económicas

BUENOS AIRES (Télam). - El presidente de la Federación de Industrias Textiles Argentinas (FITA) consideró necesaria "una tregua en la aplicación del programa de reducción arancelaria, anunciando" mientras que estimo necesario "encarar en profundidad la reducción inflacionaria.

El ingeniero Roberto Favelevic dijo que para lograr "una solución realista y duradera" en cuanto al déficit de las cuentas externas hay que "tender a corregir el denominado atraso cambiario que se ha constituído en los últimos dos años y en forma creciente en la causa que modificó la tendencia superavitaria de nuestras cuentas externas".

No obstante, el dirigente textil afirmó que la acción del futuro gobierno debe centrarse en lograr modificaciones profundas "en la mentalidad burocrática y dirigista que ha sido la esencia de las disposiciones legales sancionadas en la mayor parte de los últimos cuarenta años. La superposición de leyes, decretos, resoluciones, ordenanzas, tornan imposible su incumplimiento provocando en la población una falta de respeto por la ley".

En declaraciones a "El Cronista Comercial" diario que continúa su encuesta a distintas personalidades con motivo del próximo cambio presidencial, el ingeniero Favelevic dijo, al referirse al endeudamiento empresario que "una tasa de interés mayor o menor, mecanismos de excepción como refinanciaciones selectivas, sólo prolongan la agonía y no resuelven el problema de fondo".

En tal sentido, aseguró que "la verdadera solución para la disminución del endeudamiento empresario estriba en restituir a la empresa el objeto que la justicia como tal, es decir, su rentabilidad".

Con relación a la reducción inflaccionaria, afirmó que "para lograr éxitos duraderos en ese difícil campo es fundamental encarar en profundidad la reducción drástica del gasto público, y obsérvese que no digo solamente en déficit fiscal, reduciendo proporcionalmente impuestos, tasas, contribuciones y costos administrativos".

"No obstante —prosiguió— creo que para 1981 debiéramos conformarnos con no aumentar la tasa de inflacción ni nuestro nivel de recesión, pero si sería importante que durante su curso se tomen las medidas estructurales necesarias para poder encarar el año 1982 con una economía más saneada y en mejores condiciones de proseguir la lucha contra la inflacción en la que no es posible claudicar".

En el campo arancelario consideró que "es necesario una tregua en la aplicación del programa de reducción arancelaria anunciada y me atrevería a decir, una reversión del mismo hasta el momento que hayamos logrado el verdadero redimensionamiento del Estado con el ahorro que ello representara en los costos industriales y alcanzado una paridad más realista en el tipo de cambio".

Finalmente fue consultada su opinión con respecto a una política de concertación. "Si por concertación —respondió— se entiende una explicitación de los objetivos y políticas a seguir para lograr el fin buscado, las que deben ser dadas por las autoridades a la ciudadanía, la que decide aceptar la limitación transitoria de ciertas pretenciones de lucro o mayor bienestar inmediato en aras del éxito final, considero que es necesaria y muy conveniente".

Maderitas "Julián"
VIDRIOS CRISTALES Y ESPEJOS
VENDE E INSTALA
ESTANTERIAS METALICAS
RAPI-ESTANT
NECOCHEA 781 TEL. 21-577

José María Lago
E HIJO
REPUESTOS Y ACCESORIOS
Baterías PRESTOLITE
Agencia ESSO
Neumáticos GOOD-YEAR
BELGRANO 760 T. E. 21058 MAIPU

MERCADO MAIPU
de JOSE A. BARREDO
CARNICERIA FIAMBRERIA
VERDULERIA ALMACEN
MORENO Y NECOCHEA MAIPU

SEÑOR SEA REALISTA INVIERTA CON FUTURO
Automotores SUBARU Mod. 1981
Motos HONDA 1981 de mediana y gran cilind.
Motocicletas FANTIC de pequeña cilindrada
Bicicletas CALOI con y sin cambio
véalas en
EDUARDO RODRIGUEZ CANEDO SRL
Sarmiento y Belgrano - T. E. 21-379 - MAIPU

MUSEO MUNICIPAL "KARLE ROMUL" Maipu Bs. As.

Manrique Dijo que el Gral. Viola Debe ser Leal con el País

CORDOBA (Télam). - Para Fracisco Manrique, "el próximo ministro de Relaciones Exteriores, Carlos Camillón, tiene una marcada vocación por la presencia argentina en el ámbito latinoamericano y más allá de ese contexto, lo cual se confirmó durante su gestión como embajador en Brasil", añadiendo que independientemente de los gustos del almirante Rojas, lo que ocurre es que se han perdido las jerarquías, pues "el que es responsable del manejo del país es Viola y los demás son sus colaboradores y a partir de Viola lo que no camine será sólo el propio Viola el responsable y el que deberá eliminar los obstáculos".

Tales afirmaciones las virtió el ex-ministro de Bienestar Social de la Nación, en declaraciones al matutino "La Voz del Interior", que se publicaron en la edición de ayer.

Añadió Manrique que es "optimista en función de que si el general Viola se da cuenta de su responsabilidad histórica, de lo que debe ser con el país y no con los hombres, el país irá adelante, pues lo que hace falta es que se corrijan viejos y nuevos errores con hechos concretos".

LOS PROBLEMAS PARA VIOLA

Puntualizó que Viola deberá enfrentar tres grandes problemas heredados: el económico, el conflicto austral y el del saldo que dejó la subversión, "la gran culpable de la guerra sucia que tuvimos".

Respecto a la conducción económica, Manrique aclaró que está de acuerdo con la economía de Mercado, pero no con los instrumentos que se utilizaron en la gestión de Martínez de Hoz,

EL CONFLICTO DEL BEAGLE

Respecto al Beagle dijo que no deseaba opinar pero que deseaba "que el gobierno obtenga el mayor de los éxitos".

Aclaró en relación a ese punto que con Samoré se había entrevistado como amigo y en el caso de la frustrada entrevista con el general Pinochet, dijo: "fuí invitado y luego se me cerró la puerta insolentemente, de manera que no hay nada que imaginar".

Posteriormente negó que a Rafael Martínez Raymonda —su ex compañero de fórmula electoral y actual embajador argentino en Roma— se le hubiere ofrecido la cancillería de la gestión Vioa, adelantando que según la información que poseía "Reagan le dará a la Argentina un lugar importante dentro de su política continental".

Finalmente delimitó las etapas del proceso de reorganización nacional, enfatizando en que la de Viola será una etapa de regreso a la democracia tras el ciclo de paz y orden de Videla, pronosticando que posiblemente sea ésta la última etapa del proceso militar"

DESPENSA y FIAMBRERIA
LA-QUE-LU
De Raúl A. Etchelet
Belgrano 570 - Tel. 21138 - Maipú

ARGEN-GAS
PLANTA ENVASADORA GAS LICUADO
Distribuidores en Toda la Zona
RUTA 2 - KILOMETRO 274
TELEFONO 21398
MAIPU (Bs. As.)

DESPENSA y FIAMBRERIA
"La Estrella"
de RAUL C. MORCELLA
PELLEGRINI y JULIAN LYNCH
TELEFONO 21345
MAIPU (Bs. As.)

LA CLINICA DEL CITROEN
de LUIS V. ORTEGA
RUTA 2 y MORENO
TELEFONO 21106 MAIPU

GRAN OFERTA
CASA GIORGIS
planchuelas ángulo hierro T
puertas de hierro
con marco unificado

Las Cifras de Embarques de Granos en Ing. White

BAHIA BLANCA. - Superan las 400.000 toneladas los embarques de granos y suproductos efectuados en el primer bimestre por el puerto de Ingeniero White, aunque esta cantidad es inferior a la de la temporada precedente, se descuenta que este año el puerto local tendrá un intenso trabajo de embarque de la cosecha gruesa, cuya producción será muy elevada en la región de influencia, así como en el resto del país.

Fuentes portuarias informaron que en febrero se exportaron 255.170 toneladas en 25 buques: con 239.976 de trigo, 6.639 de avena, 2.261 de expeller de girasol y 6.300 de aceite de girasol. En enero, 13 buques habían cargado 152.911 toneladas. De modo que en el primer bimestre se exportaron 408.081 toneladas en 38 vapores.

Por el momento, la actividad se concentra en los embarques de trigo para la Unión Soviética. Además de los tres buques en operaciones, hay varios anunciados en la cartelera de las agencias marítimas. A partir de mayo se incrementará el ritmo de exportación con la afluencia de la cosecha gruesa, que obligará a todos los sectores involucrados a redoblar esfuerzos para lograr una salida ágil de la mercadería.

Ferrocarriles Argentinos está tomando providencias para que sea fluido el transporte de la cosecha gruesa hasta Ingeniero White y los otros puertos. Hay 6.200 pedidos de trenes especiales para dar salida a la producción.

ZARATE-BRAZO LARGO

ZARATE, Buenos Aires. - El comandante en jefe del Ejército, teniente general Leopoldo Galtieri, inauguró ayer un sistema operativo en el complejo Zárate-Brazo Largo, consistente en un circuito cerrado de televisión, iluminación, radiofonía, radar y comunicaciones radioeléctricas.

El general Galtieri llegó al lugar a las 11.05 donde fue recibido por una formación de efectivos del Batallón Comando de Comunicaciones 601 de La Plata, que le rindió los honores de práctica. El comandante de Comunicaciones del Ejército, coronel Braulio Sánchez Avalos, pronunció un discurso alusivo al acontecimiento en el que destacó la trascendencia de la obra y lo que significa para el complejo.

Participaron de la ceremonia el secretario de Obras Públicas, ingeniero Federico Camba; el titular de Vialidad, ingeniero Gustavo Carmona; el director nacional de Gendarmería, coronel Marrio García; el jefe del Estado Mayor General de la Armada, almirante Jorge Anaya; el obispo de Zárate, monseñor Alfredo Espósito y el intendente local, Héctor Villalba.

El sistema inaugurado permitirá la observación panorámica de todo el viaducto, vías férreas y puentes, mediante el despliegue de cámaras de televisión, en tanto que aparatos de teléfono, convenientemente distribuidos, posibilitarán a los usuarios requerir asistencia durante sus desplazamientos. La tecnología empleada proporciona, además, un sistema auxiliar de ayuda a la navegación en los sectores de los ríos próximos a los puentes que integran el complejo.

OTRAS DECLARACIONES

El comandante en jefe del Ejército dijo que "en los próximos días se dará a conocer la nómina de los gobernadores civiles para el nuevo período de gobierno" e indicó que el teniente general Roberto Viola "cuenta ya con las pautas elaboradas por la Junta Militar que es el organismo que conoce, evalúa y produce los diagnósticos".

Destacó luego "la colaboración y entendimiento de la Dirección de Vialidad, dentro del plan de acción cívica, el cual se va acentuando día a día".

Indicó también que su presencia en la inauguración de estas obras era "para revitalizar los esfuerzos de lo mucho que se había hecho". Pero reconoció que "también es cierto que muchos nos queda por hacer", al tiempo que calificó los trabajos como "un gran pulmón para unir Buenos Aires con la Mesopotamia".

El integrante de la Junta Militar aseguró que en el próximo período de gobierno "se harán algunas correcciones", pero enfatizó: "Que nadie piense que habrá cambios de 180 grados. Habrá distintos enfoques a través de los integrantes del nuevo gabinete, pero habrá que esperar".

Con referencia a la mediación papal, el general Galtieri respondió a los periodistas: "Soy optimista por naturaleza" y reveló que "en los próximos días la Argentina responderá a Su Santidad con relación al conflicto austral".

SE VENDE KIOSCO
Tratar señora Angela Reyes
Ayacucho, entre Mitre e Italia

AUTOSERVICIO
GRANJA
EL MANZANO
RAMOS MEJIA y SARMIENTO
TELEFONO 21517

LE VENDEMOS:
Harina Letizia, 1 Kg. ..... $ 1.000
Yerba La Preciosa, 1 Kg. ..... „ 4.300
Queso fundido La Pallina, 1 Kg. „ 7.500
SU DINERO VALE MAS
DISTRIBUIMOS GAS
ACEITES Y LUBRICANTES
AGIP

GALANTE AUTOMOTORES s.a.c.f.
CONCESIONARIO PEUGEOT-FIAT EN MAIPU Y ZONA
Por qué se unieron Fiat y Peugeot
Para que un auto Industria Argentina sea mejor y cueste menos.
PRECIOS CONGELADOS AL 1 DE NOVIEMBRE DE 1980
FIAT y PEUGEOT se unieron en la Argentina, para cumplir objetivos muy claros, de enorme importancia en esta etapa de nuestro país.
Uno de esos vitales objetivos, es conseguir que nuestra industria automotriz llegue a producir vehículos cada vez mejores a mucho menor costo.
FIAT y PEUGEOT unidas son capaces de hacerlo, y tienen la potencia y el empuje que este proyecto necesita.
Para que Ud. maneje su automóvil tan bueno, y tal vez mejor, que los que se producen en cualquier parte del mundo, sabiendo con orgullo que está hecho en la Argentina.
ALSINA 353 MAIPU

DR. JOSE JORGE RUFFO
MEDICO
Problemas de columna, asma, trastornos digestivos y nerviosos. Obesidad.
Atenderá el miércoles 11 de marzo
Ramos Mexía 63 Tel. 21-621

Casa MAYOR
Los mejores precios en materiales de construcción
LOIMAR - F.V. - LOMA NEGRA
ETERNIT - SAN LORENZO
GURMENDI
J. LINCH 576 T. E. 21159
MAIPU

MUSEO MUNICIPAL "KAKEL HUNCIL" Maipu Bs. As.

Ladrones Entre Rejas - Ahogados y Accidentes

BUENOS AIRES. - Una comisión policial de la seccional 39 detuvo a un singular ladrón que llevaba como cómplice para sus fechorías a un loro y un perro salchicha. Una comisión policial que recorría la zona de Villa Urquiza, al llegar a la calle Abalos a la altura del 900, advirtió la presencia sospechosa de un individuo que portando un bolso de gran tamaño, era acompañado por un perro salchicha y un loro, posado en el hombro de aquél.

Los policías decidieron interrogar al extraño personaje que se identificó como Ramón Miguel Ruiz, argentino, de 28 años. El sujeto no pudo probar ser dueño de los numerosos elementos del hogar que portaba en el interior del bolso y apremiado por los servidores del orden terminó por confesar la verdad de loshechos. Ruiz dijo que desde tiempo atrás se dedicaba a robar en el interior de las viviendas que se hallaban desocupadas, por ausencia temporaria de sus dueños. Para tener seguras sus espaldas había inventado, Ruiz, una forma sencilla pero eficaz. Los dos animales se ubicaban próximos a la puerta de calle, para en caso de darse el caso de llegada de los dueños de casa, avisarle éstos, uno a ladridos y otro con su "cháchara". Dos perfectos "campanas", leales y gratuitos.

DOS AHOGADOS EN CORDOBA

CORDOBA. - Dos personas fallecieron ahogadas en la víspera en el interior de la provincia, un menor de un año y medio de edad y un joven de 22 años. El primer caso se produjo en aguas del río Tercero. en proximidades de Bell Ville.

La pequeña víctima se llama David Alberto Oviedo, y era llevado en brazos por su madre, cuando imprevistamente la mujer tropezó cayendo el niño al cauce de agua.

MOTOCICLISTAS HERIDOS

Dos motociclistas resultaron heridos de gravedad, en la ruta 226, cuando procedentes de Balcarce circulaban rumbo a Mar del Plata para presenciar el espectáculo de "Queen" en el estadio Mundial de esta ciudad.

Las víctimas fueron identificadas como Gustavo Luis Ortiz, de 20 años, y Pablo Casado, de 19. Chocaron con su moto, con un automóvil particular, en la zona de La Peregrina. Ortiz fue internado con heridas de gravedad.

AUTOMOVIL INCENDIADO

En Villa Gesell, un automóvil resultó totalmente destruido por un incendio, en pleno centro de la villa balnearia. Se hallaba estacionado en la avenida 3 entre 105 y 106. No hubo víctimas y los daños no fueron evaluados por el propietario del vehículo.

Confitería DAN-MAR
de Daniel Moschini
POSTRES - MASAS - FACTURAS
BELGRANO 424 T. E. 21372 MAIPU

Reparación de Velocímetros y Cuenta Vueltas en
TALLER DE ELECTRICIDAD DEL AUTOMOTOR
"HOOPMANN"
Los más modernos bancos electrónicos
MADERO Y RUTA NACIONAL 2
T. E. 21701 MAIPU

ATELIER
OMAR
PEINADOS - ALISADOS
• CORTES MODERNOS
Día viernes: servicio de manicura
Música funcional
Rivadavia 327 Maipú

"La Previsión"
COOPERATIVA DE SEGURO LIMITADA
SU SEGURO MAS SEGURO
Agente de Zona:
— JOSE M. CARRICA —
Alsina 291 Maipú

Julio A. Lazzatti
CEREALES — SEMILLAS — HERBICIDAS
FUMIGACIONES AEREAS - PLAGUICIDAS
SANIDAD ANIMAL Y VEGETAL

M.A.I.J.A.L.
Representaciones y Distribuciones de Productos
AVON — ZIPO — OREIRO HNOS — JUMALA
MODER PLASTIC — ROSEDAL
FEIT Y OLIVARI LTDA.
BELGRANO 6 TEL. 21-444 MAIPU

VETERINARIA
Dr. Manuel Enrique Comesaña
SUEROS - VACUNAS - ANTISARNICOS
ANTIPARASITARIOS
ASESORAMIENTO PROFESIONAL
Diagnósticos - Tratamientos - Intervenciones
REPRESENTANTE DE:
"Fuerte Sancti Spíritu"
Líneas Completas de Laboratorios Responsables
ALSINA 243 TELEFONO 21264 MAIPU

PANADERIA Y DESPENSA
"LA CUEVA"
de Augusto D. Russo
Anexo Fiambrería y Verdulería
• Calidad y bajos precios
LAS ARMAS

Grandes Tiendas CASA GOMEZ
TODO LO MEJOR PARA EL DEPORTISTA
Conjuntos, Calzado, Equipos, Botines, Pelotas, Guantes, Medias para fútbol, basquet, boley. — Siempre lo Mejor
Agentes Exclusivos de la Afamada Marca "ADIDAS"
BELGRANO y ALSINA TELEFONO 21064 MAIPU (Bs. As.)

La Radiodifusión es un Servicio de Interés Público

BUENOS AIRES. - Al promulgar la nueva Ley Nacional de Radiodifusión, el gobierno de las Fuerzas Armadas ha tenido en cuenta, primordialmente, las expectativas y necesidades de los millones de usuarios de radio y televisión.

Para ello ha declarado que los servicios de radiodifusión revisten interés público, consagrando su carácter gratuito tanto en la recepción como en la tenencia de receptores y en la asistencia a actos que se realizaron en las estaciones emisoras.

Durante los tres años empleados en la elaboración de la ley 22.285, se analizó la experiencia recogida en la materia por Estados Unidos, los países de Europa occidental, Japón y las naciones hermanas de Latinoamérica.

Asimismo. se evaluó en forma pormenorizada el desarrollo operado por la radiodifusión argentina, donde el Estado y el sector privado han compartido aciertos y errores en la administración y explotación de emisoras de radio y televisión.

Como resultado de una exhaustiva labor de investigación y consulta, surgió la decisión política de transferir a la esfera privada 66 emisoras de radio y de TV que se encuentran bajo control estatal desde hace muchos años.

La política trazada se ha orientado, en suma, a la formación de radiodifusión, a fin de incrementar la capacidad de opción y elección de los usuarios.

Para garantizar una eficiente gestión de los particulares que obtengan las licencias radiofónicas, se ha tomado una serie de recaudos para apoyar la misión formativa que deben ejercer los medios de comunicación social.

En consecuencia, la ley ha combatido expresamente el erotismo, el vicio o el delito, que son síntomas de una decadencia moral ajena a nuestro estilo de vida cristiano.

Ha prohibido la creación indiscriminada y sin responsabilidad en la difusión de noticias, para lo cual se impuso la obligatoriedad de brindar informaciones con sus respectivas fuentes de origen y, al mismo tiempo, ofrecer apoyos educativos y para educativos.

Con la sanción del nuevo régimen de radiodifusión se abre una perspectiva de participación activa de amplios sectores sociales, que ahora tendrán la posibilidad de acceder a la conducción de radios y canales de televisión, tanto de la Capital Federal como del interior de país.

Surge así una interesante oportunidad para ejecutivos, profesionales y técnicos en medios de comunicación social. Incluyendo a los periodistas, a quienes los flamantes permisionarios podrán convocar para reorganizar las emisoras dentro del marco competitivo de las leyes de mercado que rigen para la actividad privada, dentro de los fines últimos que preconiza la ley.

En la instancia de legislar sobre una materia tan compleja como la radiodifusión, se ha concedido particular atención al análisis de la evolución futura de los medios de comunicación y su adaptación a las posibilidades que brinda la revolución electrónica de nuestro tiempo. Dentro de este concepto, la ley estimula la investigación y la industria nacionales al servicio de la radiodifusión, como así también la producción de programas y mensajes publicitarios con prelación de figuras y elementos argentinos.

En este marco, la nueva ley ha previsto la promoción y estímulo de los servicios complementarios de radiodifusión, como el circuito cerrado de televisión y de radiodifusión sonora, la antena comunitaria y los sistema interactivos de información y entretenimiento.

PETTINARI AUTOMOTORES s.c.c.
Su Concesionario
CRHYSLER
Tiene una sorpresa para usted
¿La conoce?
Teléfono 21020
Belgrano 661

Panadería
MAIPU
Fundada en 1878
- Pan
- Galleta
- Productos Dietéticos

Calidad incomparable en juegos de living y modulares
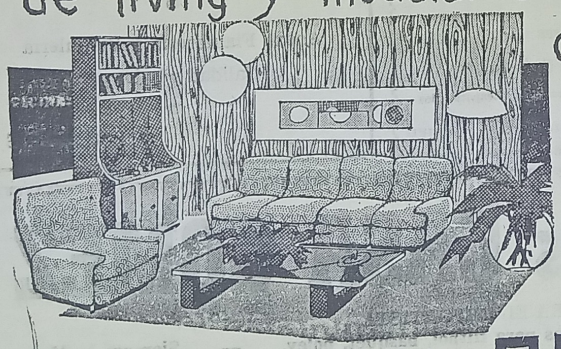
créditos hasta 36 meses
MUEBLERIA RAMOS
RAMOS MEXIA Y RIVADAVIA MAIPÚ F.C.G.R

Taller "El Tábano"
de
NORBERTO C. PELAEZ
— Compra y Venta de Automotores
— Carburación y Encendido
— Mecánica en General
NECOCHEA 1175
TELEFONO 21683
MAIPU

MUSEO MUNICIPAL RAKEL IGINCUE Maipú

En la Próxima Semana se Definiría la Protesta

Para conocer las últimas novedades de las protestas Mar Chiquita, Madariaga; Maipú, Mar Chiquita, Dolores por Maipú, y al derivar a la liga organizadora, Azul, por parte de su similar de General Madariaga, nos pusimos al habla con el presidente de la Liga Azuleña, doctor Muricio Laner. Luego de los saludos de rigor, le preguntamos si tenía conocimiento de las sonadas protestas. Nos contestó:

"Efectivamente, a pesar que varias integrantes de la Liga se encontraban de vacaciones, debimos reunirnos en sección extraordinaria para tratar este difícil caso".

—De ahora en más, ¿qué resolución toma la Liga de Azul?

—Bueno, luego de estudiar concienzudamente todo, enviaremos notas respectivas a las ligas afectadas para hacer los descargos respectivos. También a Necochea informando que al no haber ganador de la zona tampoco puede haber confrontación.

—Doctor, ¿la liga que usted preside ha tenido que pasar por situación similar a la de Mar Chiquita-Maipú?

—Desgraciadamente sí. Olavarría protestó un partido a Azul, también por indebida inclusión de un jugador. Cuando se hizo la luz y Olavarría resultó ganador en la emergencia, éste se retiró del certamen.

—¿Usted intervino en la reglamentación del torneo juvenil?

—Así es. Quizás pueda tener algún error, pero tratamos de hacerlo en base a la reglamentación del Consejo Federal.

ESCRIBE NEVER FERRARA

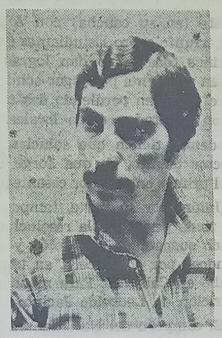

—¿Cuándo cree que puede haber alguna novedad en este proceso?

—Yo entiendo que si la semana próxima tenemos los descargos correspondientes, podemos tener algunas definición.

—¿Se puede saber el día?

—Lamentablemente no, ya que no sabemos cuándo llegarán las notas de vuelta. Son 72 horas, pero puede haber algún inconveniente de Correo y tendremos que tratar de aclarar esta difícil situación.

—¿Podemos molestarlo la semana próxima?

—Con mucho gusto y puede ser que ya tengamos al ganador del grupo.

—Gracias, doctor Laner.

—Ha sido un placer.

Así dialogó con nosotros el presidente de la Liga Azuleña, doctor Mauricio Laner.

APOSTILLAS DEPORTIVAS

El juego ciencia, como se lo denomina comúnmente, es uno de los más apasionantes, dado las grandes variantes que en un tablero de 64 casillas se pueden realizar. Evidentemente, día a día los estudiosos han producido verdaderas obras maestras en las 3 etapas del juego y que son apertura, medio juego y finales. Tanto es así que es muy difícil encontrar entre los grandes maestros alguien que modifique las aperturas corrientes, so pena de perder toda posibilidad. Recién en las jugadas comprendidas entre las 11ª y 15ª comienzan a vislumbrarse las tácticas, o sea al entrar en el medio juego. Ahí se producen las luchas apasionantes, para llegar a finales donde evidentemente sacan a relucir toda su sapiencia. Sería interminable hablar de todas las aperturas, ya que es mi intención ubicar al lector en lo que le puede interesar o sea un análisis de los grandes jugadores, torneos más importantes, las olimpíadas y el match candidatura.

No todos los países cuentan con grandes jugadores, algunos ni siquiera uno y son muchos los motivos para que ello suceda. El ajedrez es un deporte que requiere mucho tiempo de estudio, la lectura de innumerables libros, el análisis de partidas, práctica continua y ello no es cuestión de minutos sino de varias horas diarias. Es por ello que los equipos más fuertes del mundo, salvo raras excepciones, pertenecen a las naciones socialistas. Es que en ellos, los grandes jugadores son profesionales. Viven del ajedrez. El Estado les paga por jugar, Es su empleo y le pueden dedicar todo el tiempo. necesario a él. No sucede lo mismo con los países occidentales. Allí, hombres y mujeres practican ajedrez por deporte. Pero sólo en los ratos libres. Deben trabajar en sus respectivos empleos, ejerciendo sus profesiones, o en estudiar. Y ello produce el consiguiente estado de cansancio físico y mental. ¿En considiciones y deseos pueden estudiar y practicar ajedrez? Es un deporte de concentración. No admite distracciones, máxime cuando en estos momentos además del adversario de turno tiene como enemigo el reloj. Deben realizar determinada cantidad de movimientos en un espacio de tiempo reglamentado. Y sin lugar a dudas, las condiciones no son parejas para los dos casos.

En el próximo número continuaremos hablando del juego ciencia.

— MUNDIAL '82 —

El precio de las entradas para el Mundial de Fútbol de 1982, en España, oscilará en la etapa inaugural y final, entre las 800 y 3.800 pesetas, o sea el equivalente a 10 y 47,5 dólares, respectivamente.

En a primera etapa, los precios serán entre las 300 y 900 pesetas. Los menores de 15 años podrán disponer de localidades sin numerar de 100 pesetas (1,25 dólar) y de 200 pesetas (2,50 dólares) para la inauguración y final.

— BOXEO —

NUEVA YORK. - El norteamericano Larry Holmes, campeón mundial de los pesados versión Consejo Mundial de Boxeo, defenderá la corona en mayo próximo en Las Vegas, ante su compatriota León Spinks, se anunció en esta ciudad. En la misma velada, otro norteamericano, Saoul Mamby, titular de los semimedianos júniors, expondrá el título con el retador francés, Josef Kimpuani. La fecha exacta aún no se conoce.

— JUEGOS OLIMPICOS —

Los primeros juegos olímpicos antiguos se celebraron formalmente en el año 776 a. de C. Koroibos de Elida, que ganó una carrera de aproximadamente 192 metros, fue el primer triunfador. Uno de los más famosos campeones olímpicos de la antigüedad fue Milón de Crotona, invicto en la lucha, el boxeo y el pancracio durante 24 años, en 6 olimpíadas. El emperador Teodosio suspendió las olimpíadas antiguas en el año 392 de nuestra era. En 1896 los certámenes fueron reanudados por iniciativa del barón Pierre de Coubertin.

Hasta la próxima.

C.N.D.S.

Ultimo Gran Baile de Carnaval en el

Club Ferroviario de Maipú

Sábado 14 - Los Diferentes - Artistas de ATC

Además la Actuación del Grupo SIGLO

Con Dos Encuentros Comienza Hoy la 3ra. Fecha

BUENOS AIRES. - Con los encuentros adelantados que hoy a las 21 sostendrán Newell's Old Boys con Colón, en Rosario, y Unión con Rosario Central, en Santa Fe, se iniciará la tercera fecha del campeonato de primera división y el concurso 397 del Prode.

Newell's recibirá a Colón en su cancha del Parque Independencia, con mayor tranquilidad que, lo que se supone, tendrá la visita. Mientras los locales tienen tres puntos en su haber, merced a un empate (en su cancha) con Argentinos Júniors y a un triunfo sobre Estudiantes de La Plata, los santafesinos todavía no han logrado ninguna unidad. Tienen pendiente por jugar ocho minutos con Unión con el que van perdiendo dos a cero y el domingo fueron superados, como locales, por San Lorenzo.

Además tienen que solucionar el problema del director técnico, ya que Jorge Sanitá se convirtió en el primer entrenador cesanteado de la temporada.

Unión, por su parte, tampoco sumó puntos, ya que tiene pendiente la resolución de AFA sobre el match suspendido con Colón y en el que va imponiéndose por dos a cero, en tanto que el domingo perdió en Caballito. Para mañana se anuncia la reaparición de Leopoldo Jacinto Luque.

El campeón del Nacional, en tanto, perdió en su primera presentación con Platense y en la fecha anterior superó en Junín al recién ascendido Sarmiento. La base es la misma del año anterior y con el ranscurrir de los encuentros irá solidificando seguramente su esquema.

KEMPES CASI DE RIVER

BUENOS AIRES. - Las últimas 24 horas establecieron un notorio avance en las negociaciones del presidente de Ríver Plate. Rafael Aragón Cabrera y Mario Alberto Kempes, el crack argentino que milita en el Valencia de España, tiene grandes posibilidades de pasar a la entidad de Núñez. Aragón Cabrera viajará el próximo sábado a España y allí, ocnversaciones mediantes, la repatriación del cordobás sería una tangible realidad.

En el mediodía de ayer el presidente de Ríver mantuvo una conversación telefónica con el jugador y pese a que no se llegó a un acuerdo, la distancia entre lo que ofrece el dirigente y lo que pide el jugador no son tantas.

Aragón Cabrera, en principio, le ofertó a Kempes una remuneración que sólo sería inferior a la de Ubaldo Matildo Fillol.

MORETE ARREGLO CON BOCA

El centrodelantero Carlos Manuel Morete, que milita en el club Sevilla de España, llegó ayer a un acuerdo económico con el presidente de Boca Júniors, Martín Noel, para integrar el plantel de esta entidad. Sólo resta concretarse el pase de club a club, que se realizaría mediante un intermediario (Ricardo Avellaneda), en el cual estaría incluido otro delantero, Norberto Outes, de Boca, para reducir las cifras en pesos de la transferencia.

Sin embargo, Outes declaró que "no tengo problemas para jugar en España siempre y cuando me convenga económicamente y se evite el manoseo porque todavía no tengo información oficial".

Asociación Clínica Quirúrgica de Maipú

BELGRANO Y LAPRIDA T. E. 21140

Clínica Médica - Clínica Quirúrgica - Partos
Cirugía General - Niños - Radiología
Fisioterapia

— GUARDIA MEDICA PERMANENTE —

CUERPO PROFESIONAL:

Dr. Luis Giorgi — Dra. Mabel Alvarez
Dra. Susana Goodwyn — Dr. Carlos Coudannes
Dr. López Osornio — Dr. Martín de Amézola
Dr. Raúl Montalverne — Dr. Alfredo Ducós (h)
Dr. Heriberto Muglia — Dr. Carlos Fahey

ESPECIALIDADES PERMANENTES:
Dr. Alfredo Ducós - Cirugía General
Dr. Carlos Corbalán - Ecografía obstétrica y Ginecológica
Dr. Juan M. Prieto - Pediatría

VISITAS ESPECIALISTAS:
Dr. Horacio Dente - Oftalmología 1-4-81
Dr. Saúl Mendoza: Nariz, Garganta, Oído 11-4-81
Dr. Alfredo Pollera - Neurología 24-3-81
Dr. Rodríguez Sanmartino, Ortopedia y Traumatología 24-3-81

SOLICITAR TURNO EN LA ADMINISTRACION

Imprenta "La Voz"

- Trabajos de obra en general
- Impresiones en 2 ó 3 colores

SARMIENTO 357 MAIPU

CEREALERA LA POSTA S. R. L.

PLANTA DE SILOS Y OFICINA: Ayacucho y San Lorenzo
C. C. 83 - T. E. 21055
Maipú (7160) - Bs. As.

* ACOPIO DE:
Cereales - Semillas - Pasturas en General
* VENTA DE:
Fertilizantes - Máquina Clasificadora y Calibradora de Cereales (a su disposición)
* MATERIALES RURALES:
Postes de acacia y quebracho de distintas medidas - Alambres - Varillas - Torniquetes en general
* FABRICA DE:
Mangas - Tranqueras - Cargadores - Guardaganados, etc. (construcción de las mismas de acuerdo a vuestro pedido).
* REPRESENTANTE DE:
Compañía de Seguros "LA FRANCO ARGENTINA Sociedad Anónima"

RESTAURANT Y BAR

"EL RECREO"

de Osvaldo Martínez y Sra.

Despedidas - Casamientos - Lunch - Parrillas y Minutas

LAVALLE Y RUTA 2 MAIPU

MUSEO MUNICIPAL "KAKEL HUINCUL" Maipu Bs. As.

CATASTROFE FERROVIARIA

LA PLATA. - Una catástrofe ferroviaria, con un saldo provisional de 36 muertos y 120 heridos, se produjo ayer a la madrugada entre las estaciones Jeppener y Coronel Brandsen, del Ferrocarril Roca. Un tren de pasajeros, en el cual regresaban a la Capital Federal unas 800 personas que habían pasado sus vacaciones en Mar del Plata, chocó con otro convoy, de carga, que había descarrilado.

LA COLISION

Eran aproximadamente las 4.15 cuando en dicho lugar, a más de 65 kilómetros de la Capital Federal, en el sudoeste de la provincia de Buenos Aires —se trata de un paraje desolado— descarriló el tren de carga 5107 que de kilómetro 5, del Ferrocarril Roca, se dirigía a Tandil. Las dos vías quedaron obstruidas.

Poco después llegaba a ese lugar, entre las estaciones Jeppener y Coronel Brandsen, a 8 kilómetros de esta última, el tren 136 "Luciérnaga", en el cual regresaban a la Capital Federal, tras pasar sus vacaciones en Mar del Plata, unas 800 personas.

Al parecer el maquinista del tren "Luciérnaga" no había recibido de la oficina de control del ferrocarril Roca la comunicación sobre el descarrilamiento del convoy de carga, ni tampoco señal alguna que lo indicara, ya que el tren de pasajeros se aproximó al siniestrado sin aminorar la marcha y se produjo el terrible choque en momentos que la gran mayoría de los veraneantes se encontraban dormidos en sus asientos.

Grande fue el estrépito del choque. El "Luciérnaga" embistió a los vagones del tren carguero, al descarrilar, que obstruían ambas vías impidiendo el paso del convoy. (Más inform. en pág. 2-3-4-13).

Los Temas Más Salientes de Esta Semana

BUENOS AIRES. - La designación de los gobernadores civiles en las seis provincias que está previsto —Catamarca, San Juan, Entre Ríos, La Pampa, Jujuy y Formosa— mañana, es el tema central de atención durante la semana que se inicia hoy, no obstante lo cual también registrará una reunión del Comité Militar y una del ministro del Interior con todos los gobernadores actuales, algunos de los cuales continuarán en sus cargos a partir del 29 del corriente.

En la primera de las últimas tres semanas del gobierno del presidente Jorge Rafael Videla, quedaban aún detalles por concretar en la respuesta del gobierno argentino al Vaticano, sobre el conflicto austral, por lo que el Comité Militar —integrado por Videla y los tres comandantes en jefe, general Leopoldo Galtieri, almirante Armando Lambruschini y brigadier Omar Graffigna— se reuniría el miércoles a las 10, en el edificio Libertad, y al cónclave asistiría además el futuro presidente, general Roberto Viola.

Además de estos cónclaves, se reunirán esta semana los generales de división —el miércoles— con el comandante en jefe del Ejército, quienes recibirán directivas para el año y además se tratarán temas específicos de la institución y asuntos jurisdiccionales e informativos sobre la labor realizada.

En cuanto a la designación de gobernadores, cabe acotar que en los últimos días se han intensificado las versiones con los nombres de los futuros mandatarios civiles, pero todas ellas carecen aún de confirmación oficial, excepto la del doctor Domingo Javier Rodríguez Castro, actual intendente de San Juan, para esa misma provincia, que fuera anunciada hace pocos días por el embajador argentino en la Unión Soviética y dirigente del bloquismo —al que pertenece Rodríguez Castro— doctor Leopoldo Bravo.

Por otra parte — y de acuerdo a las declaraciones del sábado de voceros del presidente designado en Tucumán— es posible que después de los anuncios de los futuros gobernadores civiles, el general Viola se dedique a analizar las posibilidades de futuros viajes, entre ellos el que lo llevaría a entrevistarse —según versiones procedentes de Washington— con el presidente Ronald Reagan a mediados del corriente mes.

CLASES

El ministro de Cultura y Educación, doctor Juan Rafael Llerena Amadeo, ya grabó el discurso que será emitido hoy, por la red de radio y televisión, en el que hace un balance de su gestión y las anteriores, en los últimos cinco años, al frente da la cartera.

Ese mensaje será diferente al que, también hoy, dirigirá desde Caucete, San Juan, donde iniciará oficialmente el ciclo lectivo en todo el país y también inaugurará tres escuelas nuevas en esa localidad, intensamente castigada por el violento sismo del 23 de noviembre de 1977.

El ministro ofrecerá una conferencia de prensa en San Juan y viajará además a Jachal, donde inaugurará una nueva escuela para niños discapacitados construida con el esfuerzo de otros alumnos que sacrificaron un viaje de estudios para levantar el edificio.

Todos los ministros provinciales pondrán hoy el comienzo de las clases en distintas localidades de cada estado argentino y el bonaerense, doctor Abel Calvo, lo hará desde Bolívar, mientras que en la ciudad de Buenos Aires, el intendente Cacciatore inaugurará 22 escuelas nuevas y otras 19 remodeladas, en coincidencia con el inicio del año escolar.

LA VOZ

Año LXXIX Nº 21.150 | Edición de 6 páginas | MAIPU Lunes 9 de marzo de 1981 | Precio del Ej. $ 1.000

GRANADEROS

El presidente de la Nación, teniente general Jorge Rafael Videla, asistirá el viernes 13 del corriente al acto conmemorativo del 169 aniversario de la creación del Regimiento de Granaderos a Caballo.

El presidente se despedirá así de su cuerpo custodia, luego de cinco años de estrecho contacto, en las postrimerías de su mandato.

HARGUINDEGUY

El ministro del Interior, general Albano Harguindeguy, concluirá hoy sus visitas de despedida que lo llevaron a todas las provincias argentinas, con una a la Municipalidad de la Ciudad de Buenos Aires, donde hará lo propio con el intendente, brigadier Osvaldo Cacciatore.

Posteriormente, el jueves 12, Harguindeguy reunirá a todos los gobernadores provinciales, a las 20, en el Salón de los Escudos de esa cartera de Estado, para entregarles medallas recordativas de sus gestiones.

Al acto han sido invitados el presidente Videla y el futuro mandatario, general Viola.

REGRESO CAMILION

BUENOS AIRES. - Procedente de Brasil llegó anoche al aeropuerto internacional de Ezeiza el embajador argentino en ese país, doctor Oscar Camilión, quien como se sabe ocupará la cartera de Relaciones Exteriores y Culto en el gabinete del presidente designado, teniente general Roberto Viola, a partir del 29 del actual.

En la estación aérea, el doctor Camilión declaró a los periodistas que había regresado a Buenos Aires con el fin de comenzar a preparar algunas actividades vinculadas con su futura gestión.

"En pocos días más, a mediados de semana —añadió— volveré a Brasil para cumplir con las despedidas protocolares".

Preguntado sobre la reciente llegada a nuestro país de los embajadores Raúl Quijano, Gabriel Martínez y Ortiz de Rosas, destacados respectivamente ante la OEA, los organismos internacionales en Ginebra y en Gran Bretaña, dijo que vinieron a informar a la Cancillería, en visitas de rutina.

LOS PREMIOS DELCORSO

Haciendo un esfuerzo y retrasando nuestras tareas, hemos querido brindar a los lectores de estas páginas, que no pudieron asistir anoche a la culminación de las fiestas carnestolendas, la nómina de los premios que la Comisión de Corsos distribuyó anoche:

A la mejor carroza: 1er. Premio: Jardín Japonés de la Escuela Pbro. Mauro Golé; 2º Premio: Patín representativo de la Escuela de Patín del Club Independiente.

A la mejor comparsa: 1er. Premio: Comparsa del Colegio Pbro. Mauro Golé; 2º Premio: Comparsa de la Escuela de Patín del Club Independiente.

Asimismo se resolvió entregar plaquetas recordativas al resto de las comparsas concurrentes por haber contribuido a la brillantez del espectáculo durante el desfile.

A la mejor máscara individual: 1er. Premio: El Profesor; 2º Premio: Se declaró desierto por haber máscaras que no concurrieron todas las noches.

Argentina se Clasificó para los Cuartos de Final de la Davis

(Información en pág 15)

36 Muertos y 120 Heridos

CORONEL BRANDSEN. - Por lo menos 36 muertos y 120 heridos, era el saldo anoche, cuando aún faltaba remover gran parte de los hierros retorcidos de siete vagones, del trágico accidente ocurrido ayer a la madrugada cuando el tren "Luciérnaga" que regresaba cargado de turistas desde Mar del Plata, embistió a un carguero con desperfectos cerca de esta localidad bonaerense.

El accidente se produjo aproximadamente a las 4.30 de la mañana, cuando el tren de pasajeros, que llevaba a unas 800 personas, en su mayoría turistas, que regresaban desde Mar del Plata a la Capital Federal, chocó violentamente con un carguero que había partido en dirección a Tandil y avanzaba en sentido contrario.

Según el relato del maquinista del carguero, Domingo Fernández, internado en el hospital Melchor Romero de La Plata, ese tren al llegar a una curva a unos ocho kilómetros de Brandsen, sufrió el desprendimiento de un boogie de uno de sus vagones (pieza formada por doble rueda y suspensión que sostiene al vagón) y este aparato saltó sobre la vía opuesta.

En ese mismo momento avanzaba a 120 kilómetros por hora el "Luciérnaga", que no pudo evitar embestir al boogie, lo que provocó su salto de las vías y la consiguiente y terrible colisión entre ambos trenes.

Según las declaraciones del maquinista Fernández a la autoridades, el conductor del "Luciérnaga" sólo pudo disminuír la velocidad de su convoy, pero no mucho, porque debido a la curva alcanzó a ver el "boogie" cuando ya se encontraba demasiado cerca de él.

El Luciérnaga, al comenzar el choque, arrastró los rieles que formaron arcos de acero gigantescos y siete vagones se incrustaron unos con otros atrapando a sus pasajeros en una informe masa de hierros retorcidos, que se mezclaron con los vagones del carguero, destrozados y encimados en un desorden descomunal.

Un vagón completo de pasajeros aparecía bañado en alquitrán, una de las cargas que transportaba el otro tren y en el lugar de mayor impacto, al promediar la tarde aún no habían podido llegar los bomberos a retirar todos los cuerpos de las víctimas.

En el momento del accidente, los pasajeros ilesos y los que tenían heridas menores, comenzaron

(Continúa en la página 3)

Diario LA VOZ
Registro Nacional de la Propiedad Intelectual: 62742
Adherido al Servicio de la Agencia TELAM
Dirección y Redacción:
SARMIENTO 357 - TELEFONO 21661
DIA 68 Semana 11 Año 1981
LUNA NUEVA
STA. FRANCISCA

Tiendas MAIPU
Presenta su
GRAN VENTA ESCOLAR
Guardapolvos, bleizer, equipos deportivos, zapatos marca "Stelkar", zapatillas deportivas y lo que el escolar necesita, usted lo encontrará en TIENDA MAIPU al mejor precio.
ALSINA Y MADERO
TEL. 21216 (7160) MAIPU

Profesionales

Dr. LUIS CARLOS GIORGI
Doctor en Medicina
Rivadavia 349 Tel. 21057 Maipú

Dr. MARIO A. SALOMON
Médico
Atiende de 16 a 20
Ramos Mejía 561 Maipú

Consultorio Dental
Dr. MIGUEL A. ZANADA
Odontólogo
Dr. ALBERTO DZIWAK
Especialista en Ortodoncia
Atiende martes 17 de marzo
Atiende Mutuales
J. Lynch 627 Tel. 21081 Maipú

LUDOVICO H. FILLEAUDEAU
Especialista en Niños
Ex Médico del Hospital de Niños de La Plata
Mitre 774 Tel. 0267-5542
Gral. Madariaga

Dr. Juan Manuel Prieto
Especialista en Niños
Laprida y Belgrano Tel. 21140
Teléfono Particular 21750

Roberto Jorge Depaoli
Arquitecto
Lavalle 989 Tel. 21377 - Maipú
Córdoba 2661 Tel. 37252 - MdP

Laboratorio MAIPU
Análisis Clínicos - Atención de las Mutuales
Dr. PEDRO MARTIN
Bioquímico
Lavalle y Laprida Tel. 21040
Maipú

Dra. MABEL PEDRETTI de SEGRETIN
Doctora
Análisis Clínicos y Bacteriológico
Atención en domicilio
Mutuales
J. Lynch y Pellegrini
Teléfono 21712 Maipú

Estudio Jurídico "Guma"
OSCAR L. GUMA
JULIO A. GUMA
Abogados
Alsina 249 Tel. 21248 - 21031

ARNOLDO DOMINGO GLARIA
Abogado
V. López 452 Tel. 21556 - 21071

Dr. CARLOS JAVIER PELAEZ
Lavalle 350 - Tel. 21657
MEDICO
Atiende de lunes a viernes de 16 a 20 horas
Maipú

Dr. Daniel Faimbrum
MEDICO
Obesidad. Tratamiento sin régimen de comidas. Reumatismo, Várices. Alergia. Piel. Problemas
Atenderá:
Pedir turno:
LAVALLE 607, 1er. piso. MAIPU

ROSA MARIA PERUCHENA
Abogada
Belgrano 906 Tel. 21136 Maipú
Av. Belgrano 1123, 3er. piso 14
Tel. 372-498 Buenos Aires

ADALBERTO PAJON
Escribano Público
Registro de Contrato Nº 4
Atiende diariamente de 9 a 12 y de 16 a 19
Madero 216 Tel. 21151 Maipú

HUGO RODOLFO CIAFARDO
Procurador Nacional
Jubilaciones - Pensiones
Atiende de 16 a 20
Madero 741 Maipú

MARTIN A. RAPPALLINI
NELIDA E. ALZA
Escribanos Públicos Nacionales
Madero 473 Tel. 21019 Maipú

MAXIMO A. TOGNI
Escribano Público Nacional
Madero 353 Tel. 21070 Maipú

EDUARDO ALBERTO POZZO
Contador Público Nacional
Lavalle 919 Tel. 21639 Maipú

Estudio Jurídico "FAHEY"
HORACIO A. FAHEY
CARLOS H. FAHEY
HORACIO G. FAHEY
Abogados
Alsina 551 Teléfonos 21175 - 21268

CRESPI
SECO TINTO
ROSADO BLANCO
SOLICITELO EN SU COMERCIO HABITUAL O AL REPRESENTANTE LOCAL
JOSE LERSUNDI
MORENO 41 MAIPU

SERVICIO DE BAR "TIP—TOP"
ABIERTO LAS 24 HORAS
- CAFE CREMA
- SANDWICHES CALIENTES
- GOLOSINAS
- GASEOSAS

ESTACION DE SERVICIO AUTORIZADA
"LA CURVA"
de LORENZO - CONSOLI
RUTA 2 KILOMETRO 273½
TELEFONO 21448
MAIPU (Bs. As.)

MUSEO MUNICIPAL "KAKEL HUINCUL" Maipu Bs.As

En Proximidades de Brandsen Chocó el "Luciérnaga"

(Viene de página 2)

a socorrer a los graves, mientras otros daban aviso a las autoridades de Brandsen, ya que por el lugar donde ocurrió la tragedia, de difícil acceso desde las rutas, y la hora del accidente, no se conoció el hecho de inmediato.

DANTESCAS ESCENAS

De los 13 vagones del tren de pasajeros, 9 de ellos descarrilaron y quedaron tumbados, algunos prácticamente destrozados, sobre las vías. Dantescas fueron las escenas que rápidamente sucedieron. Gritos, quejas, llantos y confusión sin par. Muchos de los que estaban en los vagones afectados, incluso matrimonios que con sus pequeños hijos regresaban a sus hogares, ante la iniciación —hoy— de clases en las escuelas primarias, resultaron ilesos o contusos y se los vio salir por las ventanillas de las unidades siniestradas. Pero también fueron muchos los que, lamentablemente, quedaron inertes al perder la vida o resultaron heridos de consideración. La oscuridad imperaba en el lugar de la catástrofe, lo que aumentaba —si cabe decirlo— el terrible cuadro.

La ayuda solidaria de los pasajeros ilesos fue casi instantánea. Tras superar la confusión propia de una catástrofe de tal magnitud en pocos segundos, corrieron en auxilio de las víctimas rescatándolas de entre la masa informe de hierros y maderas a que habían quedado algunos de los vagones cuando pudieron hacerlo por sus propios medios. Y vecinos y automovilistas también se presentaron enseguida en el lugar de la tragedia, facilitando sus vehículos para el traslado de los heridos a los establecimientos sanitarios más cercanos.

La jefatura de la policía bonaerense dispuso de inmediato, al tener conocimiento de la tragedia, el envío de ambulancias y efectivos de la repartición y de Bomberos de La Plata, Los Hornos, Ensenada, Berisso y Berazategui.

También y dadas las dimensiones catastróficas del hecho, se dispuso constituír médicos en el lugar, así como bancos de sangre y centros de asistencia. Se alistaron helicópteros y se reforzaron los efectivos policiales y dispositivos de seguridad en los caminos de acceso al lugar.

SAINT JEAN EN EL LUGAR

El gobernador bonaerense, general Ibérico Saint Jean, se hizo presente ayer en sitio de la tragedia, interiorizándose de lo acontecido.

HERIDOS EN BRANDSEN

Seis personas se hallan internadas en el Hospital Municipal de Coronal Brandsen. Se informó que hay una niña de dos años no identificada; y que allí se asisten Claudia de Vito, de 17 años; María de las Mercedes Rodríguez, 19 años; Paula Caraso Delga-

(Continúa en la página 4)

Distribuidora ATLANTICA

HELADOS QUESOS
DULCES LACTEOS
FIAMBRES

Un servicio integral, todo el año para:
BARES - RESTAURANTES - FIAMBRERIAS
BELGRANO 636 TELEFONO 21266 MAIPU

Panadería
MAIPU
Fundada en 1878

- Pan
- Galleta
- Productos Dietéticos

BREACK T. S.
0 Km. 1981, color azul cosmo,
con aire acondicionado
Jorge A. Manzo
AUTOMOTORES
RUTA 2 Km. 275 MAIPU

DEPARTAMENTO USADOS

R-12 TL	77-79-80
R-12 TS	77-78
Breack R-12	73-77
Ford Taunus	75
Fiat 1600	70
Fiat 128 Europa	80
Fiat 600	74
Chevy	1971
Peugeot 504	1972
Citroen 3CV	1977
Citroen 2CV	1962-1968
Ford Falcon	1964
Peugeot 404 GP, muy bueno	1974

Y muchos más. Consúltenos.

POSTES - VARILLAS - TORNIQUETAS - CORRALES - MANGAS
Y TODA LA LINEA DE ARTICULOS RURALES
NO DEJE DE CONSULTARNOS, HALLARA LOS MEJORES PRECIOS
ASERRADERO EL INDEPENDIENTE
de Heriberto Fernández Diorio y Cía.
Casa Central: Calle 1, Nº 566 Balcarce
Sucursal: Julián Lynch 1596 Teléfono 21488 Maipú

Casa Mendiola
TIENE LA OFERTA MAS EXTRAORDINARIA
CUADERNO AMERICA, 100 Hojas, 3 por $ 8.000
CUADERNO AMERICA x 50 hojas 3 por $ 4.000
NO OLVIDE TODO MAS BARATO EN CASA MENDIOLA
MADERO Y ALSINA LA ESQUINA DE LA ECONOMIA TELEFONO 21-029

Escenas de Pánico se Vivieron en el Tren Siniestrado

(Viene de la página anterior)

do, 18 años; Elena Caraso Delgado, 23 años y Martín Santacoloma, 8 años.

TESTIMONIOS

Tres personas que viajaban en el destrozado tren "Luciérnaga" declararon ayer a su llegada a Constitución que "el maquinista trató por todos los medios de detener la marcha, pero fue imposible ya que en pocos segundos todo se convirtió en un desastre". Los pasajeros, dos menores y su padre, viajaban en el vagón ocho del tren de pasajeros y se encontraban durmiendo hasta poco antes del choque. Despertaron ante un extraño "vaivén" del convoy y se alcanzaron a asomar por la ventanilla y enseguida vieron, a unos 300 metros, el tren carguero, el que, pese a la frenada del maquinista del Luciérnaga, se estrellaron con toda fuerza.

Agregaron los tres pasajeros, que declinaron dar sus datos personales, que en los tres primeros vagones, donde se formó un gigantesco triángulo de destrucción, no se escuchaban voces humanas y no se respondía a los llamados, por lo que cabía suponer que todos sus ocupantes se encuontraban muertos o gravemente heridos.

La mayor parte de las víctimas se habrían registrado en primera clase, acotaron, ya que estos vagones fueron los que más se destruyeron.

IDENTIFICAN CADAVERES

Fuentes policiales indicaron que se cumple la ta-

(Continúa en página 13)

Ferias Bozzano Macchi s.a.

Comisiones — Consignaciones

MARTES 10 DE MARZO

ESPECIAL DE LANARES

Casa Central:
MADERO y RIVADAVIA T. E. 21128-21258-21516 MAIPU

DELFOR ARTIÑANO

Martillero Público - Folio 394 - Tomo 1 - Dolores
Administraciones - Remates - Comisiones - Seguros - Representaciones
MAIPU: Belgrano 297. Tel. 21-798 — LAS ARMAS: Tel. 19 y 26

— Pala Hidráulica, de 3 m. montada sobre neumáticos
— Arado 4 rejas 14" MIGRA c/cajón de sembrar maíz de 2 surcos.
— Un juego cajones para aplicar a rastra de discos.
— Hileradora Ardanaz: 16" de corte
— Casilla rodante (nueva)
— Alquilo local, 8x8, con teléf. para depósito, sobre Ruta 2.
— Vendo terreno en esquina, sobre asfalto, con edificación, ubicado en calle Necochea y Alem (Maipú).
— Jeep IKA, modelo 67

CONSULTAR PRECIOS Y CONDICIONES

Y Ud. Todavía no es Socio?

SM STAFF MEDICO S. A.

le da sin cargo:

- Especialidades
- Chequeos totales
- Análisis - Radiografías
- Internaciones - Maternidad
- Terapia intensiva y unidad coronaria
- Visitas sín límites

Por una cuota mensual **50 o/o** de descuentos en medicamentos

Libre elección de Médico y Sanatorio en todo el país y exterior

PLAN ESPECIAL PARA COMERCIANTES, CHACAREROS Y GANADEROS, DEL 20 DE ENERO AL 5 DE FEBRERO

SIN CUOTA DE INGRESO

Asóciese Ya!!!

PIDA PROMOTOR A:

Márquez 104 - Tel. 6317 DOLORES — Belgrano 46 - Tel. 23442 CHASCOMUS

Arenales 1686 (1061). Tel. 44-9477/0975/42-3834. BS. AS.

EN MAIPU: ALSINA 291

SAN CAYETANO AUTOMOTORES

ALSINA y RAMOS MEJIA — MAIPU (Bs. As.)

OFRECE AUTOMOTORES NUEVOS Y USADOS

Pick-up Ford F-100 V8	1967
Fiat 1600	1971
Ford Falcon	1968
Pick-up Fiat 1600	1972
Fiat 600	1966
Ford F-100	1976
Pick-up Chevrolet	1969
Ford Falcon	1977
Casilla Rodante Comodine	
Citroen	1969
Ford Falcon con motor diesel	1972
Rastrojero Diesel	1955
Ford F-350, rural	1974
Acoplado Aiello	1977
Fiat 128	1973
Casilla Rodante, 4 ruedas	
Estanciera IKA	1961
Tractor Someca 45	
Furgoneta Citroen	1969
Torino	1969
Fiat 1600	1970
Pick-up Dodge diesel	1977
Citroen Ami 8	1976

MUSEO "KAKEL HUINCUL" Maipu Bs As

Hace 50 Años

Maipú, lunes 9 de marzo de 1931

¿Le duele la cabeza? Entonces, usted es inteligente

Véase lo que dice un telegrama de Chicago (Estados Unidos): "Los que padecen de dolor de cabeza pueden hoy vanagloriarse de poseer inteligencia, pues los especialistas que estudian la hemicránea o fuerte jaqueca, han llegado a la conclusión de que esta dolencia es propia de personas inteligentes. Hacen notar, en efecto, que Julio César y Napoleón eran víctimas del dolor de cabeza. Los médicos atribuyen la jaqueca a la vida agitada".

Bueno ahora va a resultar que no va a haber ignorantes, pues a todo el mundo le duele la cabeza. ¿No será esta una "tirada" de los fabricantes de ingredientes aspirínicos para vender a sus productos? De estos yanquis todo se puede esperar.

¡Otra vez Suárez!

¡No hay nada que hacerle! Justo Suárez tiene pasta de campeón. El sábado se impuso en forma concluyente al chileno Loayza, quien venía gastando mucho alarde y mucha capacidad, que si la tiene, como no hay duda, no creía que se iba a encontrar unos puños tan bravos como los de nuestro compatriota.

En el tercer round, nomás, el torito de Mataderos dio cuenta de su adversario, dejandolo en la lona. La pelea fue presenciada por los príncipes de Inglaterra. Entre la enorme concurrencia que asistió en nombre de Suárez se elevó un incesante clamoreo.

Los príncipes de Inglaterra

Esta mañana, a las 8, pasó por ésta el tren especial que conducía a los príncipes de Inglaterra Eduardo y Jorge, a Mar del Plata, donde permanecerá hasta el 14 de este mes. Con el fin de cambiar locomotora y personal de la misma el tren se detuvo durante unos minutos. No fue posible ver a los príncipes pues estaban durmiendo.

Sociales: Enlaces

El jueves próximo se realizará el enlace de la señorita María Luis Bilbao con el señor José Zubiarrain, ambos vinculados con la campaña de este partido.

—El sábado 14 se efectuarán los enlaces de la señorita Isabel Martínez con el señor Beltrán Bidaure y el de la señorita Margarita Nélida con el señor Juan Martínez.

INTEGRAL MAIPU

Materiales de Construcción

Artículos de Electricidad

Caños Plásticos

PINTURAS "ALCANTARA"

Pellegrini 261 - Tel. 21708 - Maipú

Desde San Juan L. Amadeo Inaugura el Ciclo Lectivo

SAN JUAN. - El ministro de Cultura y Educación, doctor Juan Rafael Llerena Amadeo, visitará hoy a esta provincia para dejar inauguradas las obras de construcción y ampliación de tres establecimientos educacionales e iniciar oficialmente el período lectivo de 1981.

El doctor Llerena Amadeo, viajará acompañado por altos funcionarios de su cartera, arribará a San Juan a las 0.30. Desde el aeropuerto internacional San Juan, de la localidad de "Las Chacritas", la comitiva se trasladará por vía carretera hasta el departamento de Caucete donde se inaugurarán las obras de la escuela Normal y se iniciará el ciclo lectivo del presente año.

Terminada esta ceremonia, el ministro y sus acompañantes dejarán inaugurada la ampliación del Colegio Nacional "Monseñor Dr. Pablo Cabrera" y luego participarán de un almuerzo ofrecido por el gobernador de San Juan, brigadier (R) Angel Manuel Zamboni.

En la tarde, a las 17.30. los visitantes se trasladarán por vía aérea hasta el departamento norteño de Jachal donde se inaugurará el nuevo edificio de la Escuela para Discapacitados "Abejitas de Santa Rita", que fue construido por los alumnos de sexto año Construcciones (promoción 1980) de la Escuela Industrial Domingo Faustino Sarmiento, dependiente de la Universidad Nacional de San Juan.

Nuevamente en la capital sanjuanina, los visitantes serán agasajados con una cena ofrecida por el rector de la Universidad Nacional de San Juan.

El martes, a las 8.45. el ministro y su comitiva partirán hacia Jesús María, provincia de Córdoba, concluyendo de esta manera su visita a San Juan.

LICEO GENERAL ROCA

COMODORO RIVADAVIA. - En una ceremonia que presidió el director del Liceo Militar General Roca de esta ciudad, coronel Juan Felix Porcel de Peralta, y a la que asistieron altas autoridades locales y familiares de los cadetes, quedó inaugurado el ciclo lectivo 1981 del establecimiento que depende del Comando de Institutos Militares.

El acto se inició con la entonación del Himno Nacional Argentino y seguidamente el director del Instituto pronunció una alocución en la que instó a los cadetes a comenzar las actividades del presente año con el espíritu de dedicación y sacrificio que debe regir en cada uno para hacer frente a la disciplina estudiantil y militar que se inicia.

A continuación el capellán del Liceo, reverendo Padre Enrique Kening, dirigió una invocación religiosa y bendijo los sables de los cadetes del cuarto curso.

Luego se dio lectura a la orden del día que incluía los ascensos a dragoneante de tres cadetes del quinto curso los que recibieron las distinciones de sus respectivos padres.

La ceremonia finalizó con un desfile militar del que participaron todos los cadetes del establecimiento.

SE VENDE KIOSCO

Tratar señora Angela Reyes

Ayacucho, entre Mitre e Italia

Florería ANALID

1955-1980

AL SERVICIO DE LA DISTINCION Y EL BUEN GUSTO

ADERO 300 TEL. 21334 MAIPU

LA VOZ

DIARIO DE LA MAÑANA

Fundado el 3 de Setiembre de 1902

LUIS J. FILLEAUDEAU (1915-1937)

LUDOVICO FILLEAUDEAU (1937-1980)

LUIS OSCAR FILLEAUDEAU (Director)

Maipú, lunes 9 de marzo de 1981

RECORDANDO A MI MAESTRO

Hoy comienzan las clases y quien más quien menos, tiene un pensamiento nostálgico a sus primeros pasos en la escuela primaria. Nosotros no somos una excepción y aún empezamos a recordar a los porteros de la Escuela Nº 1 Don Félix Montes y el "petiso Figuerola", hombres de una gran bondad que nos aguantaban todas las travesuras de niño y aquellas queridas maestras que con su paciencia y cariño nos fueron moldeando nuestra alma de pequeños, como la señorita de Pader, Ruth Ibargurengoitía, señora Boly de Sabella, señora Zelmira Parisi, señora de Iturralde, señora de Chiochio, señora Chola G. de Tavela, señora Raquel F. de Bufarini y muchas más que escapan a mi memoria y que dejaron inmborrables recuerdos en la adolescencia.

Después todo cambió, los pantalones cortos cambiaron por los largos y empezamos a transitar el camino de la juventud y cada recodo del mismo, fue una nueva responsabilidad y una nueva experiencia. Llegaron nuevos maestros, pero dentro de nuestra mentalidad seguía latente la irresponsabilidad juvenil y ahí asoma, para quien escribe estas líneas el verdadero forjador de su personalidad, un hombre con un gran concepto de la vida, que con su trabajo, honestidad y responsabilidad fue inculcándonos su sabiduría y su experiencia para transitar por la misma. Ese hombre del cual guardo un respetuoso y admirativo recuerdo fue don Emilio Valentín Alavedra, verdadero artífice junto a otros docentes de la hoy pujante Escuela Nacional Normal Superior de Maipú. Muchas veces, por mi carácter rebelde, tuve enfrentamientos con él, pero bien dicen que uno no aprecia lo que realmente vale hasta que lo pierde y por desgracia esto, como a tantos, me aconteció a mí. Pero como él nos enseñara, nunca es tarde para emprender un nuevo camino y hoy, que el destino me brinda la oportunidad de escribir estas páginas, he querido en el día de comienzo de clases rendir un justiciero homenaje a todos los maestros, recordando la figura de don Emilio "mi maestro".

MUSEO MUNICIPAL "KAKEL HUINCUL" Maipú Bs As

Información Municipal de Maipú

ESCUELA MUNICIPAL DE ARTES

Se halla abierta en la Dirección Municipal de Cultura, la inscripción correspondiente al nuevo período anual de la Escuela Municipal de Arte, a iniciarse el miércoles 1 de abril de 1981.

Los cursos que se dictarán, son: cerámica, flautas dulces, teatro, artes plásticas, iniciación a las artes plásticas y música.

Las inscripciones se reciben en la Dirección Municipal de Cultura, todos los días hábiles de 9 a 2 y de 14 a 18.

CINE ARTE MUNICIPAL

El próximo viernes 20 y domingo 22, dará comienzo el cuarto año consecutivo de Cine Arte Municipal con la proyección, en la sala del Teatro Municipal de Maipú, del film "El Corsario", del director Tony Mulligan, con la actuación de Robert Woods y Tania Alvarado.

Las proyecciones darán comienzo a la hora 21.30, con entrada libre. Programa calificado "Apto para todo público".

EXPOSICION "CULTURA '80"

El próximo miércoles 1 de abril, juntamente con la apertura de las clases de la Escuela Municipal de Artes, se realizará la inauguración de la Exposición "Cultura '80", que se ha de montar en el Hall Municipal.

Contará con material correspondiente a todos los espectáculos musicales, teatrales, muestras de arte, Cine Arte, ciclo de cine en las escuelas y demás actividades desarrolladas durante el año 1980.

Asimismo, se hará entrega a las personas presentes de la Reseña de Actividades 1980, pudiendo ser retirada, también, en las oficinas de la Dirección Municipal de Cultura, en el horario de atención al público.

DR. JOSE JORGE RUFFO

MEDICO

Problemas de columna, asma, trastornos digestivos y nerviosos. Obesidad.

Atenderá el miércoles 11 de marzo

Ramos Mexía 63 Tel. 21-621

Casa MAYOR

Los mejores precios en materiales de construcción

LOIMAR - F.V. - LOMA NEGRA

ETERNIT - SAN LORENZO

GURMENDI

J. LINCH 576 T. E. 21159

MAIPU

Calidad incomparable en juegos de living y modulares

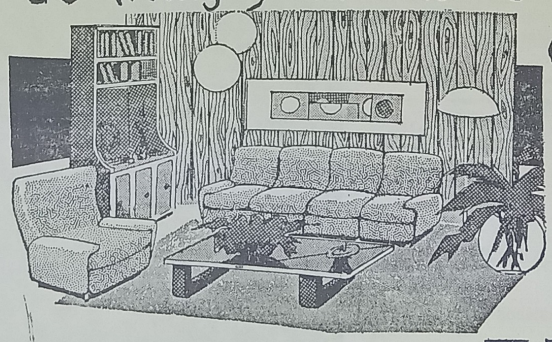

créditos hasta 36 meses

MUEBLERIA RAMOS

RAMOS MEXIA Y RIVADAVIA MAIPÚ F.C.G.R

SOCIALES

CUMPLEAÑOS

Hoy celebra un nuevo aniversario de su natalicio el señor Raúl C. Morcella, por lo que ha de ser muy cumplimentado por familiares y amistades.

—También hoy festeja su cumpleaños el joven Juan C. Artiñano, por lo que será muy agasajado.

NORMA ANTUÑA FUE ELEGIDA REINA DE CARNAVAL

Con un marco importante de concurrencia, pese a la noche fresca, culminaron brillantemente anoche los festejos de Carnaval. El entusiasmo y la alegría de noches anteriores se vio superado y es así que pudimos observar nuevas máscaras, comparsas y carros, como contagiados por los primeros que asistieron tratando de darle una despedida más calurosa al "Dios Momo". El sábado por la noche se anunció a la concurrencia que la elección de la Reina del Carnaval 1981, había recaído en la agraciada y simpática joven Norma Antuña, designación que el público recibió con calurosos aplausos.

El domingo por la tarde se realizó el tradicional desfile infantil de disfraz el que por el colorido de os atuendos de los pequeños y la gran cantidad de participantes, hizo que la elección del jurado para discernir los premios fuera realmente difícil. Estos fueron los premios:

Niñas: de 1 a 3 años, 1) Natalia Vega, Hada; 2) Mariana Parisi, Hormiguita Viajera.

Niños: de 1 a 3 años, 1) Luciano Vidal, torero; 2) Esteban Romero, chino.

Niñas: de 4, 5 y 6 años, 1) María José Duhalde, Caperucita Roja; 2) Griselda Ciaffardo, Española.

Niños: de 4, 5 y 6 años, 1) Gastón Pérez, Príncipe; 2) Carlos Vargas, torero.

ULTIMA SERIE

Niñas: 1) Silvia Smañotto, madrastra de Cenicienta.

Niños: 1) Alejandro Romay, indio.

Cerrando el desfile, un dúo de patinadoras deleitó al público con sus danzas. Las niñas eran Andrea Moschini y María Marta Barrios.

ANIVERSARIOS MATRIMONIALES

El sábado ppdo. celebraron un nuevo aniversario de vida matrimonial los apreciados esposos Carlos Antuña Dora Beatriz Decaux, por lo que fueron felicitados por familiares y amistades.

—Ayer celebraron 9 años de vida matrimonial los estimados esposos Carlos Consoli Graciela Reynaga, por lo que fueron muy felicitados.

JARDIN DE INFANTES Nº 1

Comunica la Dirección del Jardín de Infantes Nº 1 "Rosario Vera Peñaloza", que está abierta la inscripción hasta el día 13 del corriente en el horario de 8.30 a 17 y que es necesario para ello llevar documentos del niño y libreta sanitaria. Las actividades comenzarán hoy en su nuevo local de la quinta "La Primavera" con el siguiente horario: turno mañana de 9.30 a 12 y turno tarde: de 13 a 15.30.

Se ruega a los señores padres acercarse al establecimiento para concretar, en el horario en que asistirán sus pequeños, el recorrido del transporte escolar. La inauguración oficial se realizará en fecha próxima cuando lo determine el Ministerio de Educación.

JUZGADO DE PAZ LETRADO DE MAIPU

Comunica a los interesados que desde el 1 de enero y hasta el 15 de marzo de 1981 se encuentra abierta la inscripción para quienes deseen integrar las listas de Profesionales Auxiliares de la Justicia (Acuerdo 1888 - S.C.B.A.).

Héctor Lorenzo Luengo, Juez de Paz letrado.

Club Ferroviario

ASAMBLEA GENERAL ORDINARIA

Se invita a los socios a la Asamblea General Ordinaria que se realizará en su sede, Alsina 538, el domingo 29 de marzo de 1981 a las 10.30, para tratar el siguiente

ORDEN DEL DIA

1º) Consideración de la Memoria y Balance, Inventario, Gastos y Recursos del ejercicio fenecido el 31-12-80.

2º) Designación de la Junta Escrutadora.

3º) Renovación parcial de la C.D. de 5 miembros titulares, a saber: 1 prosecretario, 1 protesorero y 3 vocales titulares por dos años, en reemplazo de los señores Angel Garcilazo, Ramón Bugagallo, Rubén Bufarini, Víctor Coronel y Julio Garcilazo. Elección de cuatro vocales suplentes, tres revisores de cuentas titulares y dos revisores de cuentas suplentes por un año, que terminan su mandato.

4º) Designación de dos socios asambleístas para firmar el acta de la asamblea, juntamente con el presidente y secretario.

OSCAR FRANCHINI Secretario — **JOSE A. BARREDO** Presidente

NOTA: Art. 32: Si a la hora no hubiere número reglamentario, la asamblea sesionará en segunda convocatoria con el número de socios presentes, una hora más tarde.

LA CUOTA DE HUMOR

—Mamá, ¿por qué tienes un estómago tan grande? —preguntó inocentemente una niña a su madre, que llevaba seis meses de embarazo.

—Es tu hermanita —sonrió la señora.

—¿Y lo quieres mucho?

—Por supuesto.

—Si de veras lo quieres, mamá, ¿por qué te lo comiste? —preguntó la niña indignada.

Una señora esperaba en el hospital la llegada de su primer hijo. Al ver que los dolores del parto se hacían más fuertes y frecuentes, preguntó a la enfermera:

—¿Pasará pronto ya lo más penoso?

—Señora, esto es lo más sencillo. Lo difícil durará los próximos 18 años.

Letreros

En una panadería había una hermosa torta de bodas con un letrero que decía: "El novio cambió de parecer. Cómase una rebanada por cortesía de la casa".

Vimos a la entrada de un pueblo llamado San Juan este aviso: "Conduzca con cuidado. Visite a San Juan... no a San Pedro".

Sobre el escritorio del director de un diario de pueblo: "Señor: dame hoy la idea de cada día y perdóname la que tuve ayer".

En un hospital: "Trate a los empleados con consideración. Son más difíciles de conseguir que los pacientes.

Para tener en cuenta

La disensión no es sagrada, pero sí el derecho a disentir.

La humildad es algo muy extraño. En el momento mismo en que creemos tenerla, ya la hemos perdido.

El mundo se compone de los que dan y los que reciben. Puede que los segundos coman mejor, pero duermen mejor los primeros.

GRACIAS

ESPIRITU SANTO
VIRGEN DE LUJAN
SAN CEFERINO
SAN CAYETANO

M. R.

PETTINARI AUTOMOTORES s.c.c.

Su Concesionario
CRHYSLER
Tiene una sorpresa para usted
¿La conoce?

Teléfono 21020

Belgrano 661

"La Previsión"

COOPERATIVA
DE SEGURO
LIMITADA

SU SEGURO
MAS SEGURO

Agente de Zona:
— JOSE M. CARRICA —

Alsina 291 Maipú

Omar Muliero

UNA MANERA EXCLUSIVA DE VESTIR

LA MODA AL INSTANTE

BELGRANO 450 MAIPU

Objetivos a Lograr en el Futuro del C

MAR DEL PLATA. - El director del Instituto Nacional de Cinematografía, comodoro (RE) Carlos Ezequiel Bello, expresó aquí que "al logro más importante es que el público se reencuentre con nuestro cine. Tengo plena conciencia de que ese es el principal objetivo que cumple esta Semana del Cine Argentino y otras que se efectuarán en el interior".

Bello, que asistió a las jornadas de clausura de la Semana del Cine Argentino, que concluyó el sábado en el hotel Hermitage, después de una sesión fílmica en el teatro Auditórium, afirmó que "hay otros objetivos como conformar un plan de manera tal que en un futuro no muy lejano podamos materializar hechos un poco más trascendentes a nivel internacional".

El funcionario agregó que "hay países que no tienen la calidad interna necesaria, pero realizan festivales de gran nivel, sin alcanzar la producción de nuestro país". Manifestó también que "es de dominio público que en 1980 hemos efectuado 34 películas, una cifra bastante importante. Con ese número y un mejoramiento en nuestros filmes estaremos perfectamente ubicados para concretar un festival internacional, que todos los argentinos pretendemos".

Al ser interrogado sobre el porqué del desinterés del público por las películas nacionales, Bello dijo que "varios son los motivos". Agregó que "uno de ellos es por razones que no vienen al caso comentar, el cine argentino produjo películas que no entusiasmaron en la medida que si fue posible lograr realizar con filmes realizados hace algunos años atrás. En los últimos cuatro años se nota un mejoramiento en la calidad y un incremento en la cantidad de espectadores que asisten a la proyección de nuestra películas. Por eso el Instituto es optimista y pensamos que acontecimientos como éste contribuyen a ese reencuentro del público con el material producido".

Con respecto a la situación surgida con la aplicación del IVA, afirmó que "ello no va a incidir.

Quizás esta pregunta pueda ser contestada con mayor certeza dentro de unos meses. El Instituto está totalmente convencido de que podrá disponer de los fondos necesarios para efectuar un interesante apoyo a las producciones cinematográficas, provengan éstos del 10 por ciento del impuesto en las entradas o a partir del 5 de octubre de 1980, del

HOROSCOPO

ARIES (Del 21-3 al 20-4)
Suerte numérica: 27-80-76. Conserve la calma, pueden volcarse a su favor acontecimientos en sus labores. Grandes satisfacciones en el deporte.

TAURO (Del 21-4 al 20-5)
Suerte numérica: 38-27-88. Recuperará a su vida una esperanza que le hace conquistar posiciones perdidas. Exceso de ocupaciones.

GEMINIS (Del 21- al 21-6)
Suerte numérica: 04-83-15. Sus tareas estarán acrecentadas siendo probable que abandone una tarea para encarar otra mejor.

CANCER (Del 22-6 al 23-7)
Suerte numérica: 35-82-66. Cuidado con las dificultades entre compañeros y colaboradores, actúe con calma. Una noticia imprevista le sorprenderá.

LEO (Del 24-7 al 2-8)
Suerte numérica: 82-90-31. Buena actividad y progresos económicos, tendrá por parte de gente influyente. No se deje estar y efectúe una innovación.

VIRGO (del 24-8 al 23-9)
Suerte numérica: 71-38-28. Emprenderá demasiadas cosas a la vez que dará origen a cansancio y nervios. Tendrá colaboración de allegados.

LIBRA (Del 24-9 al 22-10)
Suerte numérica: 84-19-27. La suerte le acompaña, trate de aprovecharla todo lo que pueda. Se sentirá rodeado de comprensión por los suyos.

ESCORPIO (Del 2-10 al 22-11)
Suerte numérica: 02-75-10. Momentos de entrevistas con gente relacionada con sus actividades laborales. Día contrariado en novedades con amistades.

SAGITARIO (Del 23-11 al 21-12)
Suerte numérica: 18-37-29. Actúe por sí solo y tenga cuidado de la gente demasiado interesada. Aproveche su entusiasmo para concretar proyectos.

CAPRICORNIO (Del 22-12 al 20-1)
Suerte numérica: 73-91-78. No deje de llevar adelante las propuestas y firmar acuerdos que puedan ofrecerle. Una amiga recurrirá en su busca.

ACUARIO (Del 21-1 al 19-2
Suerte numérica: 97-19-41. Momento ideal para tomar decisiones destinadas a resolver situaciones en su casa. Mejore y aclare situaciones.

PISCIS (Del 20-2 al 20-3)
Suerte numérica: 72-10-56. Actúe discretamente si no quiere despertar serias oposiciones con sus jefes. Exitos en el plano artístico.

GRAGEAS

—o—

Graciela Cohen ha resuelto dejar de fumar. Lo que consiguió hasta ahora, sin embargo, es no comprar más cigarrillos. Por eso no resulta extraño verla acudir al clásico pechazo cada vez que se encuentra con alguien. Que no se diga Graciellito

—o—

Leo Dan pasó por Mar del Plata y dijo: "En poco tiempo más me radicaré definitivamente en la Argentina". Después desapareció. Otro que vuelve al pago.

—o—

Alberto Martín —todavía con vendas en el cuello tras su operación— celebró los 4 años de su hijo Juan Martín. Organizó una gran fiesta a la que concurrieron entre otros: Rodolfo Bebán, Gagriela Gill, García Satur, Silvia Merlino y Emilio Comte. Todos por supuesto llevaron a sus hijos.

—o—

Carlos Calvo y Ricardo Darín quieren hacer una película juntos. Serían dos hermanos enfrentados por la guerra entre el ejército y los indios. La acción se desarrollaría en el siglo pasado. No se sabe cual hará de indio.

CANALES 8 Y 10 DE TE

CANAL 8

LUNES

11.00 SEÑAL DE AJUSTE
11.15 DIBUJOS ANIMADOS
11.30 ACTUALIDAD RURAL
Informativo para el agro. Conducción: Oscar Pérez Carreras.
12.00 VIDEOSHOW
13.00 REALIDAD 81
13.30 HOY VERANO
15.00 HERENCIA DE AMOR
16.00 GALERIA
17.00 LA TARDE DE LOS CHICOS
18.00 BALA
18.30 ESCUELA DE DETECTIVES
19.00 EL INCREIBLE HULK
20.00 LA FAMILIA INGALLS
21.00 BUENAS NOCHES ARGENTINA
22.00 BUCK ROGERS
23.00 DALLAS
24.00 EL MUNDO DEL ESPECTACULO

MARTES

11.00 SEÑAL DE AJUSTE
11.15 DIBUJOS ANIMADOS
11.30 ACTUALIDAD RURAL
12.00 VIDEOSHOW
13.00 REALIDAD 81
13.30 HOY VERANO
15.00 HERENCIA DE AMOR
16.00 GALERIA
17.00 LA TARDE DE LOS CHICOS
18.00 BALA
18.30 UNA CHICA CON ALGO ESPECIAL
19.00 CHIPS
20.00 LA FAMILIA INGALLS
21.00 BUENAS NOCHES ARGENTINA
22.00 LOS DUKES DE HAZZARD
23.00 EL MUNDO DEL ESPECTACULO
0.30 HART

CANAL 10

LUNES

11.30 PLAZA SESAMO
12.00 LA HORA DE LAS NOTICIAS
13.00 TRAMPA PARA UN SOÑADOR
14.00 MUJER VISION
14.30 DAKTARI
15.30 GENTE MENUDA
16.30 VARIEDADES

MUSEO M... "KAKEL HUINCUL" Maipú Bs. As.

Cine Argentino

General de la Nación".

tablar sobre la competencia de un filme na-
con las películas que ya vienen promocio-
ada el exterior, Bello sostuvo que "ese es
nuestros más graves problemas. Sin hablar
ldes, una película extranjera constituye una
n muy importante de dinero. Las nuestras
muchísimo menos, con una proporción de
. Esa variante en el costo de producción
n distinto tipo de filmografía. Es muy dif-
petir entre una película que cuesta 800 mi-
e pesos y una que sale 35 millones de dó-
enemos confianza en nuestro cine y esta-
vencidos que sí, podemos competir con esas
extranjeras".

do fue abordado respecto de la censura ci-
ráfica, el comodoro Bello reveló que "no
del Director Nacional de Cinematografía,
oy totalmente convencido que la censura
no es tan categórica, no tan significativa para poder llegar a afectar la calidad de un filme y en otras palabras, a hacerlo menos interesante".

Cartelera Cinematográfica

JOCKEY CLUB
RIVADAVIA 555 TELEF. 21041

LUNES 9, A LAS 21.30 HS.
Existió otra humanidad
Apta para todo público
Aventura, emoción y misterio en el fantástico mundo revelado por Julio Verne.
Viaje al centro de la Tierra
Apta para todo público
con Kenneth More e Ivonne Sentis
DOMINGO 8 - MATINEE, A LAS 16.30
NOTICIARIO Y VARIEDADES
Aventura, emoción y misterio en el fantástico mundo revelado por Julio Verne.
Viaje al centro de la Tierra
Apta para todo público

no son y en que se Parecen G. Borges Y T. Biral

n poco más de 40 años y una sólida ca-
ofesional, son estudiosas. Se mantienen en
de honor pese al paso de los años y a la
de las fugaces "estrellitas de un día". Se
e discutir como actrices pero no en su ro-
lefinitiva personalidad. No hacen teletea-
concesiones chabacanas al público. No son
icas en sus declaraciones y parece antipá-
ra triunfar no necesitaron de mohines ni
s a diestra y siniestra; son serias y respe-
on su éxito, no lo bastardean.

iferencias más profundas entre las dos vie-
el lado de sus vidas privadas; allí, en su
ón como mujeres, encontramos las facetas
eparan humanamente —que son las más—
én, ¿por qué no?, las que las unen y las
ás parecidas de lo que en realidad aparen-
tan a primera vista.

Las dos eligen, seleccionan sus papeles, cuidan y cultivan su imagen de actrices consagradas. Son obsesivas, detallistas y minuciosas en su profesionalismo y controlan al extremo los elementos que las rodean.

Las dos tienen un estado de ánimo transparente cuando están mal, no pueden disimular sus estados de ánimo y son muy orgullosas, detestan inspirar compasión o lástima; son ganadoras pero con definidos costados perdedores. No son amigas.

LOS HOMBRES EN SUS VIDAS

Telma está casada con uno de sus primeros novios, el actor uruguayo Titino Pedemonti, quien posteriormente se convirtió en su empresario, un cuidadoso hacedor y propulsor de la carrera de su esposa; si no hubiera sido por su marido jamás habría triunfado en la Argentina, necesitó de su empuje...

Graciela, por el contrario, triunfó sin la ayuda de ningún esposo, sin Pigmalión; es más independiente y mucho más inestable sentimentalmente, se le adjudicaron infinidad de romances y flirts, reales e inventados, con Jorge Salcedo, Francisco Rabal, Palito Ortega, Luis Pico Estrada, Leopoldo Jacinto Luque, Raúl Lastiri... Y luego de su fracasado primer y único matrimonio con el corredor automovilístico Juan Manuel Bordeu, no reincidió en una vida de pareja estable. Actualmente se la vincula a Raúl de la Torre, su director en tantos éxitos cinematográficos.

Ambas son introvertidas y Thelma es más débil, necesita de una relación de pareja consolidada y definitiva para seguir adelante, se confiesa indolente y desprotegida; Graciela, aunque da imagen de fragilidad, es mucho más fuerte en ese aspecto personal. Las dos son lánguidas, ansiosas, vulnerables, melancólicas y depresivas. A Graciela le molesta que sólo la crean frívola y "paqueta", pero es mucho más sociable que la Biral, que prefiere recluirse en su casa a concurrir a reuniones del ambiente: jamás se la ve en ningún lado.

LEVISION

18.00 NOTICIERO 10
18.30 PATRULLA JUVENIL
19.30 BONANZA
20.30 EL CHAVO
21.00 60 MINUTOS
22.00 EL SHERIFF LOBO
23.00 MUNDO VELOZ
24.00 KINGSTON
23.30 LOS ESPECIALES DE FEBRERO

MARTES

11.30 PLAZA SESAMO
12.00 LA HORA DE LAS NOTICIAS
13.00 TRAMPA PARA UN SOÑADOR
14.00 MUJER VISION
14.30 DAKTARI
15.30 GENTE MENUDA
16.30 VARIEDADES
18.00 NOTICIERO 10
18.30 PATRULLA JUVENIL
19.30 BONANZA
20.30 EL CHAVO
21.00 60 MINUTOS
22.00 TEATRO DE HUMOR
23.30 LOS ESPECIALES DE FEBRERO
1.00 HOMBRE RICO, HOMBRE POBRE

TURNOS DE FARMACIAS

DEL PUEBLO: Del 7 al 14 de marzo
SCHIJMAN: Del 14 al 21 de marzo
PARISI: Del 21 al 28 de marzo

FARMACIA
Del Pueblo
HAGA SU PEDIDO AL TELEFONO 21055
- Servicio a Todas las Mutuales -
BELGRANO 165 MAIPU

FARMACIA
SCHIJMAN
MARIA N. ETCHEGOYEN
Farmacéutica
ATENCION DE TODAS LAS MUTUALES
PERFUMERIA
Enviamos su pedido a domicilio
LAVALLE Y LAPREIDA MAIPU
TELEFONO 21049

LA FOTOGRAFIA
es un recuerdo que perdura...
REGALE UNA
CAMARA FOTOGRAFICA
KODAK MINOLTA
OLYMPUS POLAROID
RICOH VIVITAR
DESDE $ 45.000
Toda la fotografía está en el
DEPARTAMENTO DE OPTICA
Y FOTOGRAFIA DE
FARMACIA
PARISI
MADERO 590 T. E. 21-030

Derechos Humanos: EE. UU. Cambió su Posición

BUENOS AIRES (Télam). - "Desde que la administración Reagan se hizo cargo del gobierno de los Estados Unidos, cambió muchísimo la evaluación de aquel país en relación a la Argentina, porque el tema (de los derechos humanos) ya no se usa como un elemento político sino como un elemento más de la relación internacional"

Así lo declaró hoy el embajador argentino ante la Organización de los Estados Americanos, Raúl Quijano, a su llegada a Ezeiza, procedente de Washington, de donde fue convocado por la cancillería, junto al titular de la delegación ante los organismos internacionales en Ginebra, Gabriel Martínez y el embajador argentino ante Gran Bretaña, Carlos Ortiz de Rozas.

El doctor Quijano señaló que finalizó en la OEA "la Reunión interamericana de Derechos Humanos. El tema fue tratado tanto en la OEA como en Ginebra y he tenido vivencias interesantes en estos días.

Algunos temas que se tocaron concierne a la Argentina —agregó— por eso es viable una reunión con el embajador argentino ante los organismos internacionales europeos, Gabriel Martínez, quien también llegó hoy".

Ante otra pregunta expresó que la administración Reagan es más favorable para la apreciación correcta de los derechos humanos en Argentina.

Desde que el presidente Reagan se hizo cargo del gobierno de Estados Unidos —dijo— "cambió muchísimo la evaluación de aquel país en relación a la Argentina porque ya el tema no se usa como elemento político sino como un elemento más de la relación internacional".

Afirmó que no tenía conocimiento de que el teniente general Viola efectuara una visita al presidente Reagan y que el titular de la OEA, doctor Alejandro Orfila, arribaría a Buenos Aires en junio próximo".

Con respecto a los acontecimientos que están ocurriendo en Centroamérica, señaló que los mismos se siguen con interesés. Hay preocupación especialmente por lo que ocurre en El Salvador, pero en las últimas semanas hubo un mejoramiento, por lo que se optó por no intervenir en el caso y dejar en lo posible al propio gobierno salvadoreño solucionar el problema.

Por otra parte, ese gobierno no solicitó la intervención del organismo y por lo tanto la OEA no puede hasta que no se lo pidan inmiscuirse en asuntos internos de otros países.

Aclaró luego "que la imagen de Argentina en la OEA es excelente, por que nuestro país es el que más trabaja por la cooperación en el ámbito regional, y además el que más hace por la revisión de los programas tecnicos de largo aliento a fin de modernizarlos". "Podemos estar sastifechos de nuestra cooperación", concluyó.

Por último dijo que el seno de la OEA el cambio de gobierno en Argentina se ve con interés, especialmente en el ámbito regional, por la importancia que tiene Argentina en América.

Taller "El Tábano"
de
NORBERTO C. PELAEZ
— Compra y Venta de Automotores
— Carburación y Encendido
— Mecánica en General
NECOCHEA 1175
TELEFONO 21683 MAIPU

José María Lago
E HIJO
REPUESTOS Y ACCESORIOS
Baterías PRESTOLITE
Agencia ESSO
Neumáticos GOOD-YEAR
BELGRANO 760 T. E. 21058 MAIPU

MERCADO MAIPU
de JOSE A. BARREDO
CARNICERIA
FIAMBRERIA
VERDULERIA
ALMACEN
MORENO Y NECOCHEA MAIPU

SEÑOR SEA REALISTA INVIERTA CON FUTURO
Automotores SUBARU Mod. 1981
Motos HONDA 1981 de mediana y gran cilind.
Motocicletas FANTIC de pequeña cilindrada
Bicicletas CALOI con y sin cambio
véalas en
EDUARDO RODRIGUEZ CANEDO SRL
Sarmiento y Belgrano - T. E. 21-379 - MAIPU

MUSEO MUNICIPAL "KAKEL HUINCUL" Maipú Bs. As.

Hay Atisbos de Solución en el Problema Pesquero

Otara semana de tibias esperanzas se clasuró ayer, aunque con menos incertidumbre para el futuro de miles de familias marplatenses que cuentan con una fuente de trabajo en la industralización de la pesca. Si bien no surgieron novedades concretas con respecto a las soluciones reclamadas con urgencia por el empresariado, hay bases para mantener abiertas las expectativas.

De las gestiones llevadas a cabo en la Capital Federal durante los últimos días por la representación empresaria del sector pesquero, y en especial de la audiencia mantenida con el secretario de Estado de Intereses Marítimos y el subsecretario de Pesca, habría resultado una reafirmación de la voluntad de la conducción económica en dar solución a la situación de la industria pesquera.

Si bien la herramienta elegida se carateriza por la lentitud en la toma de decisiones, la intensa actividad desplegada en los últimos días por la Subsecretaría de Pesca, los bancos oficiales (líderes de los clubes de bancos formalizados para concretar las refinaciones anunciadas) y la buena voluntad puesta de manifiesto por algunos bancos privados, permiten abrigar fundadas expectativas en que se logre una solución a corto plazo al problema pesquero.

Por otra parte, en la medida que los proveedores de la industria se van haciendo eco de este nuevo panorama,las empresas pueden volver a operar algunos de sus buques, y de ese modo, reiniciar paulatinamente las actividades de procesamiento a los niveles que les permitan abastecer sastifactoriamente la demanda del mercado interno ante la próxima celebración de Semana Santa, evitando así la suspensión masiva de su personal.

Para que esta reactivación transitoria se afiance definitivamente es imprescindible que las nuevas promesas de definiciones favorables fructifiquen en hechos concretos en el curso de los próximos días y que no se defrauden una vez más las expectativas del sector.

No puede olvidarse que los beneficios logrados para el país por la actividad exportadora de los industriales pesqueros se midieron por un volúmen de producción que fue duplicado en el término de un año, hacia 1977, con lo que las ventas al exterior alcanzaron niveles desconocidos en la especialidad, con 220 millones de dólares, y con la consiguiente conquista de importantísimos mercados en Europa, Oriente y América.

Ello tuvo origen en la inversión realizada por la actividad privada que alcanzó a los 500 millones de dólares, para convertirse en una de las más eficientes, hasta quedebió sucumbir ante el desfasaje producido por una paridad cambiaria irreal y un constante crecimiento de gastos de explotación y producción en pesos sobrevaluados.

DESPENSA y FIAMBRERIA
LA-QUE-LU
De Raúl A. Etchelet
Belgrano 570 - Tel. 21138 - Maipú

ARGEN-GAS
PLANTA ENVASADORA GAS LICUADO
Distribuidores en Toda la Zona
RUTA 2 - KILOMETRO 274
TELEFONO 21398
MAIPU (Bs. As.)

DESPENSA y FIAMBRERIA
"La Estrella"
de RAUL C. MORCELLA
PELLEGRINI y JULIAN LYNCH
TELEFONO 21345
MAIPU (Bs. As.)

LA CLINICA DEL CITROEN
de LUIS V. ORTEGA
RUTA 2 y MORENO
TELEFONO 21166 MAIPU

GRAN OFERTA
CASA GIORGIS
planchuelas ángulo hierro T
puertas de hierro
con marco unificado

CARBAP: Productores Reclaman la Exportación de Papa

BALCARCE. - Productores nucleados en CARBAP reclamaron aquí "la posibilidad de exportar papa a los países del Este europeo que requieren 15 millones de bolsas" durante una reunión de los productores de la región sudeste bonaerense. Reclamaron asimismo "no desperdiciar la oportunidad".

Se expresó asimismo que "a fines del corriente mes y a principio del otro, quedará determinada la realización del negocio de venta de papa al exterior, si es que se producen los préstamos que solicitamos". Se indicó que "estos préstamos no pueden ser inferiores al 30 por ciento y si bien los precios logrados no significan ganancia para el productor, servirá para mayores pérdidas y para descongestionar el mercado interno con la superproducción".

Se estableció también que "hay convesaciones concretas para la colocación de la bolsa a 50 dólares con una ganancia de 6 dólares para el productor en caso de obtener los reintegros pedidos".

Asimismo se señaló que "la Cooperativa General Pueyrredón ya hizo una reunión para informar que se ha presentación a una licitación para colocar 400.000 bolsas en Rumania con una ganancia de 3 dólares por bolsa para el productor".

Los directivos de CARBAP consignaron que "se trataba de una noticia halagüeña y no debe ser desperdiciada en la oportunidad". Se dijo también que "no podemos perder una de las conquistas más importantes que hemos logrado, como es el Mercado Nacional de Concentración de Papas y quedarnos con los brazos cruzados. CARBAP —se puntualizó— está con la libertad de comercio, no con la libertad absoluta, pero está siempre a la defensiva ante la posibilidad de que se cercene la libertad".

PANORAMA ACTUAL DEL AGRO

El prosecretario de CARBAP, Manuel Aviani, expresó que "es grave la situación del agro y que simultáneamente se estaban realizando seis reuniones de los sectores afectados para tratar el problema de la carne, del tomate, del maíz y de la papa".

Luego de formular críticas a la actual conducción económica, dijo que "está ocurriendo lo que tenía que suceder como consecuencia de las medidas que se toman y la situación es grave para todo el país y no exclusivamente del agro como en su momento lo habían anticipado las entidades agropecuarias".

Se puntualizo que en la región sudeste bonaerense "el problema es tan desalentador que en Tres Arroyos una sola inmobiliaria tiene en venta 26 campos, en Juárez se venden 18 y en Ganzález Chaves otros 35, como consecuencia de que nadie quiere quedarse ya en la explotación agropecuaria".

LA DESIGNACION DE AGUADO

Aviani indicó que "CARBAP ha condenado ya algunas de las incongruencias a la que es sometida la producción nacional de papa como la importación favorecida y a nivel de dumping".

Con respecto a la designación de Jorge Agudo para el próximo período gubernamental, afirmó que "indudablemente se trata de una alegría no sólo porque se trata de un amigo, sino porque con él van a ir al Ministerio sus ideas de toda la vida las cuales las conocemos muy bien. Pero no es cuestión de saber que en una semana se va a lograr llevarlas todas a la práctica o que se va a concretar todo lo que pensaba. Indudablemente ellas serán sometidas al juego de las negociaciones internas".

Expresó asimismo la satisfacción de CARBAP, "por haber obtenido el logro que se restituya el rango de ministerio a Agricultura y Ganadería, una aspiración por la cual venimos luchando desde el mismo momento que dejó de ser ministerio en la década del 50".

AUTOSERVICIO
GRANJA
EL MANZANO
RAMOS MEJIA y SARMIENTO
TELEFONO 21517

LE VENDEMOS:
Harina Letizia, 1 Kg. ..... $ 1.000
Yerba La Preciosa, 1 Kg. ..... „ 4.300
Queso fundido La Pallina, 1 Kg. „ 7.500
SU DINERO VALE MAS
DISTRIBUIMOS GAS
ACEITES Y LUBRICANTES
AGIP

Confitería DAN-MAR
de Daniel Moschini
POSTRES - MASAS - FACTURAS
BELGRANO 424 T. E. 21372 MAIPU

GALANTE AUTOMOTORES s.a.c.f.
CONCESIONARIO PEUGEOT-FIAT EN MAIPU Y ZONA
Por qué se unieron Fiat y Peugeot
Para que un auto Industria Argentina sea mejor y cueste menos.
PRECIOS CONGELADOS AL 1 DE NOVIEMBRE DE 1980
FIAT y PEUGEOT se unieron en la Argentina, para cumplir objetivos muy claros, de enorme importancia en esta etapa de nuestro país.
Uno de esos vitales objetivos, es conseguir que nuestra industria automotriz llegue a producir vehículos cada vez mejores a mucho menor costo.
FIAT y PEUGEOT unidas son capaces de hacerlo, y tienen la potencia y el empuje que este proyecto necesita.
Para que Ud. maneje su automóvil tan bueno, y tal vez mejor, que los que se producen en cualquier parte del mundo, sabiendo con orgullo que está hecho en la Argentina.
ALSINA 353 MAIPU

RESTAURANT
"LA RUEDA"
de Iglesias y Garcilazo
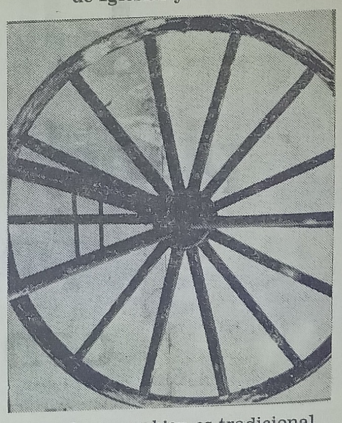
Donde comer bien es tradicional
Lebhenson y Ruta 2 Maipú

MUSEO MUNICIPAL "KAKEL HUINCUL" Maipú Bs. As.

Saint Jean y Altas Autoridades se Hicieron Presentes en el Lugar de la Tragedia

(Viene de la página 4)

rea pericial para determinar la identidad de los muertos del accidente ferroviario de Coronel Brandsen, para lo cual se ha dispuesto la participación en esa misión de todo el gabinete de Dactiloscopia de la jefatura de la policía provincial.

SOBREVIVIENTES

Se constituyó después, en Coronel Brandsen, luego de haberse completado el rescate de las víctimas, un tren especial para el traslado a la Capital Federal de los centenares de pasajeros que sobrevivieron a la tragedia, ilesos o con solo contusiones sin importancia.

Tras arribar el convoy a Plaza Consitución, una de las pasajeras, Rosalba Gómez, quien viajaba juntamente con sus hijos en uno de los vagones siniestrados —el que menos daños experimentó— declaró a los periodistas, emocionada, que la mayor parte de los pasajeros dormía cuando se produjo el terrible choque. Dijo que ella y sus hijos pudieron salir, ilesos, por una de las ventanillas del vagón volcado.

LOS CADAVERES

Los cuerpos de ocho de los muertos, seis hombres, una mujer y un niño de aproximadamente 10 años, se encuentran en la morgue del Departamento Central de Policía, donde se trabaja para su identificación. Los cadáveres se encuentran mutilados y constituyen desgarradoras imágenes por su estado, ya que debieron ser extraídos de entre los hierros retorcidos de los vagones.

Voceros policiales señalaron que hasta que no se determine fehacientemente la identidad de las víctimas fatales, no será suministrada a la prensa, ante el temor de cometer equivocaciones y suministrar identidades de personas que pudieron no fallecer en el fatal accidente.

FAMILIARES BUSCAN VICTIMAS

Varias personas se presentaron ayer en la jefatura de la policía bonaerense para conocer la situación de familiares que viajaban en el tren. En algunos casos fueron localizados los familiares buscados pero en otros se indicó a las preocupadas personas que deberá aguardarse la tarea identificatoria de los fallecidos. En cambio no se permitió a las personas ingresar a la morgue policial para el reconocimiento de cadáveres, debido al impresionante estado de mutilación que presentaban los cuerpos de las víctimas depositadas allí.

INSTRUCCION SUMARIAL

En otro orden, pudo determinarse que el juez federal interviniente, doctor Héctor Gustavo de la Serna, dispuso que la sustanciación del sumario por el accidente ferroviario, se realice en jurisdicción de la Policía de la Provincia de Buenos Aires.

Reparación de Velocímetros y Cuenta Vueltas en
TALLER DE ELECTRICIDAD DEL AUTOMOTOR
"HOOPMANN"
Los más modernos bancos electrónicos
MADERO Y RUTA NACIONAL 2
T. E. 21701 MAIPU

ATELIER
OMAR
PEINADOS - ALISADOS
● CORTES MODERNOS
Día viernes: servicio de manicura
Música funcional
Rivadavia 327 Maipú

Confitería
WELLCOME
— Heladería
— Juegos Electrónicos
— Kiosco
— Tragos Largos
SAN MARTIN 290
TELEFONO 127 GRAL. PIRAN

Julio A. Lazzatti
CEREALES — SEMILLAS — HERBICIDAS
FUMIGACIONES AEREAS - PLAGUICIDAS
SANIDAD ANIMAL Y VEGETAL

M.A.I.J.A.L.
Representaciones y Distribuciones de Productos
AVON — ZIPO — OREIRO HNOS — JUMALA
MODER PLASTIC — ROSEDAL
FEIT Y OLIVARI LTDA.
BELGRANO 6 TEL. 21-444 MAIPU

VETERINARIA
Dr. Manuel Enrique Comesaña
SUEROS - VACUNAS - ANTISARNICOS
ANTIPARASITARIOS
ASESORAMIENTO PROFESIONAL
Diagnósticos - Tratamientos - Intervenciones
●
REPRESENTANTE DE:
"Fuerte Sancti Spíritu"
Líneas Completas de Laboratorios Responsables
ALSINA 243 TELEFONO 21264 MAIPU

PANADERIA Y DESPENSA
"LA CUEVA"
de Augusto D. Russo
●
Anexo Fiambrería y Verdulería
● Calidad y bajos precios
●
LAS ARMAS

Grandes Tiendas CASA GOMEZ
TODO LO MEJOR PARA EL DEPORTISTA — Siempre lo Mejor
Conjuntos, Calzado, Equipos, Botines, Pelotas, Guantes, Medias para fútbol, basquet, boley.
Agentes Exclusivos de la Afamada Marca "ADIDAS"
TELEFONO 21064
BELGRANO y ALSINA MAIPU (Bs. As.)

Ferro Unico Puntero - River Fue 'Bailado' por Argentinos, se Enojó y Terminó con 6

Ganaron Boca, Estudiantes, Instituto y Sarmiento de Junín

Un error del marcador de punta Schamberger le permitió a Juárez conquistar el gol que a la postre le dio a Ferro Carril Oeste la victoria por uno a cero y que le permite quedar como único puntero. Argentinos Júniors, en tanto, leganó merecidamente a River Plate por tres a dos, en un partido de accidentado desarrollo en el segundo tiempo. Seis jugadores expulsados (cinco de River) afearon un espectáculo que había sido agradable, pero la falsa actuación del árbitro Claudio Busca impidió que eso se concretara.

Esta vez de la mano de la fortuna, Boca Júniors prolongó su momento favorable y con goles logrados por Escudero y Brindisi vencieron a Huracán por dos a cero. Los locales pagaron tributo a su ineptitud para definir y así, pese a dominar abrumadoramente en el segundo tiempo, debieron resignarse a sufrir su tercer traspié consecutivo.

Merced a un inteligente planteo, Estudiantes estableció una clara ventaja sobre Independiente, en el primer tiempo, y en ese lapso logró los dos tantos que finalmente le dieron el triunfo. Los locales carecieron de claridad, volvieron a sentir la ausencia de Brailovsky y pese a que merecieron por lo menos un tanto, pagaron tributo al desconcierto que evidenciaron en la primera parte del match.

Racing cayó derrotado en Junín por tres goles a dos, tras ir perdiendo por 3 a 0. La levantada de la "Academia" llegó demasiado tarde. Sarmiento demostró claros progresos progresos respecto de sus primeras presentaciones. Ahora se muestra mucho más equipo.

EN SINTESIS

RIVER PLATE 2
ARGENTINOS JUNIORS 3

PRODE 1. Cancha: Ríxer Plate. Arbitro: Claudio Busca. Recadación: 302.698.000 pesos.

RIVER PLATE: Fillol; Saporiti, Lonardi, Passarella y Tarantini; J. J. López, Merlo y Alonso; P. González, R. Díaz y Ortiz. D.T.: Labruna.

ARGENTINOS JUNIORS: Seria; Carrizo, Angeletti, Bordón y Olarán; Vidal, Zanabria y Salinas; Pasculli, Randazzo y Morel. D.T.: López.

GOLES: en el primer tiempo, a los 8' Ortiz y 35' Salinas; en el segundo tiempo: 2' y 28' Morel y 43' Heredia.

CAMBIOS: en el segundo tiempo, 12' Glúdice por Lonardi y Heredia por Ortiz y 35' García por Zanabria.

INCIDENCIAS: en el segundo tiempo, expulsados 14' Glúdice, 35' Tarantini, 39' Passarella, 41' P. González y Vidal y 44' Saporiti.

INDEPENDIENTE 0
ESTUDIANTES 2

PRODE 2. Cancha: Independiente. Arbitro: Raúl Marsiglia. Recaudación: 115.749.870 pesos.

INDEPENDIENTE: Fossati; Olguín, Pellegrini, Zimmermann y Killer; Fren, Kiese y Bochini; Alzamendi, Albisbeascochea y Barberón. D.T.: Juárez.

ESTUDIANTES: Vidallé; Wagner, Gette, Brown y Herrera; Coudannes, Russo y Hernández; Galletti, Trama y Gurrieri. D.T.: Pachamé.

GOLES: en el primer tiempo, 11' Trama y 36' Gurrieri.

CAMBIOS: en el segundo tiempo, al comenzar, Giusti por Fren y Doroni por Gurrieri, 30' Vargas por Russo y 37' Mazo por Barberón.

SAN LORENZO 0
FERRO CARRIL OESTE 1

PRODE 4, Cancha: Ferro C. Oeste. Arbitro: Teodoro Nitti. Recaudación: 178.060.000 pesos.

SAN LORENZO: Mendoza; Glaría, Capurro, Ruiz y Moreno; Quinteros, Rinaldi y Larrosa; H. Scotta, M. Rizzi y Perazzo. D. T.: Cocco.

FERRO CARRIL OESTE: Barisio; Gómez, Cúper, Rocchia y Garré; C. Arregui, Saccardi y Cañete; Crocco, Jiménez y Juárez. D.T.: Griguol.

GOL: en el segundo tiempo, 10' Juárez.

CAMBIOS: en el segundo tiempo, 10' Schamberger por Moreno, 15' Delgado por Rinaldi, 20' Mársico por Crocco y 44' Sotelo por Cañete.

INCIDENCIAS: en el segundo tiempo, 42' expulsado Scotta.

SARMIENTO 3
RACING 2

PRODE 6. Cancha: Sarmiento. Arbitro: Alberto Ducatelli. Recaudación: 191.225.000 pesos.

SARMIENTO: A. López; Lamolla, Peremateu, Maletti y Polo; Lorant, Espósito y C. López; Iglesias, Garecca y Robles. D.T.: Perfumo.

RACING: Vivalda; Olarticoechea, Van Tuyne, Leroyer y O. Pérez; Barbas, Berta y Carrasco; Calderón, Villarreal y Roldán. D.T.: Pastoriza.

GOLES: en el primer tiempo, 24' Iglesias; en el segundo tiempo, 11' Robles, 12' Iglesias, 19' Barbas y 38' O. Pérez.

CAMBIOS: en el segundo tiempo, 14' Muñiz por Roldán y 42' Agüero por Lorant.

INCIDENCIAS: en el segundo tiempo, 23' expulsado Gay, arquero suplente que estaba en el banco.

PLATENSE 1
TALLERES 1

PRODE 7. Cancha: Platense. Arbitro: Ricardo Calabria: Recaudación: 42.855.480 pesos.

PLATENSE: Biasutto; Cortés, Sánchez Sotelo, Guyón y Correa; Picerni, Magalhaes y Grimoldi; Bóveda, Oviedo y Anzarda. D.T.: Cap.

TALLERES: Baley; Ocaño, Galván, Cuciuffo y Pavón; Hoyos, Aramayo y Valencia; Lucco, Bravo y Julio César. D.T.: Rodríguez.

GOLES: en el segundo tiempo: 2' Julio César y 5' Anzarda.

CAMBIOS: en el segundo tiempo, 12' Rinaldi por Bravo y Ludueña por Lucco, 21' Gómez por Grimoldi y 30' Montes por Bóveda.

HURACAN 0
BOCA JUNIORS 2

PRODE 8. Cancha: Huracán. Arbitro: Jorge Romero. Recaudación: 624.663.000 pesos.

HURACAN: Pogany; Cheves, Longo, Díaz y Romero; Gallardo, Gutiérrez y Babington; Monzón, Apariente y Bianchini. D.T.: Rossi.

BOCA JUNIORS: Gatti; Pernía, Pasucci, Mouzo y Córdoba; A. Alves, Quiroz y Brindisi; Escudero, Maradona y Perotti. D.T.: Marzolini.

GOLES: en el segundo tiempo, 3' Escudero y 44' Brindisi.

CAMBIOS: en el segundo tiempo, 10' Benítez por Quiroz y Centurión por Monzón; a los 20' Tesare por Pasucci y 22' Cano por Gallardo.

INSTITUTO 3
VELEZ SARSFIELD 0

Cancha: Instituto. Arbitro: Juan Bava.

INSTITUTO: Munutti; Anelli, Baguían, Nieto y Oropel; Meza, Heredia y Chaparro; Mastrosimone, R. Rodríguez y Palavecino. D.T.: Basile.

VELEZ SARSFIELD: Bertero; H. López, H. Rodríguez, Piazza y Bujedo; Moralejo, Larraquy y Cabrero; Castro, Lanao e Ischia. D.T.: Volken.

GOLES: en el primer tiempo, 32' Meza; en el segundo tiempo: 31' Heredia y 45' Oropel.

CAMBIOS: en el primer tiempo, 16' Scigliano por Piazza; en el segundo período, al comenzar, Bianchi por Lanao, 14' Curloni por Palavecino y 32' M. Rodríguez por V. Heredia.

TABLA DE POSICIONES

	J.	G.	E.	P.	Gf.	Gc.	Pts.
FERRO CARRIL OESTE	3	3	0	0	7	2	6
BOCA JUNIORS	3	2	1	0	8	3	5
NEWELL'S OLD BOYS	3	2	1	0	8	5	5
ESTUDIANTES	3	2	0	1	7	3	4
INSTITUTO	3	1	2	0	6	3	4
RACING	3	2	0	1	6	3	4
ARGENTINOS JRS.	3	1	2	0	6	5	4
UNION	3	2	0	1	5	4	4
RIVER PLATE	3	1	1	1	5	5	3
PLATENSE	3	1	1	1	3	3	3
INDEPENDIENTE	3	1	1	1	4	5	3
TALLERES	3	1	1	1	4	5	3
ROSARIO CENTRAL	3	1	0	2	3	4	2
SARMIENTO	3	1	0	2	4	7	2
SAN LORENZO	3	1	0	2	2	5	2
VELEZ SARSFIELD	3	0	0	3	3	8	0
COLON	3	0	0	3	2	7	0
HURACAN	3	0	0	3	0	6	0

GOLEADORES

MARADONA (Boca Júniors) 4
BRINDISI (Boca Júniors) 3
Gurrieri (Estudiantes) 3
Iglesias (Sarmiento) 3
Salinas (Argentinos Júniors) 3

Con dos goles: Alí (Unión), Alzamendi (Independiente), Barrera (Newwell's), V. Heredia (Instituto), Juárez (Ferro), Julio César (Talleres), Mastrosimone (Instituto), Morel (Argentinos Jrs.), Oviedo (Platense), Trama (Estudiantes), Villarruel (Racing) y Yazalde (Newell' s).

PROXIMA FECHA

El próximo miércoles, a las 21, se jugará la cuarta fecha del campeonato de 1ª división, con los siguientes partidos:

Boca Júniors v. Platense; Talleres v. Sarmiento; Racing v. Unión; Rosario Central v. San Lorenzo Ferro Carril Oeste v. Independiente; Estudiantes v. River Plate; Argentinos Júniors v. Vélez Sársfiel y Huracán v. Instituto.

MUSEO MUNICIPAL "KAKEL HUINCUL" Maipú Bs As

Copa Davis: Argentina Superó a Alemania por 3 a 2

MUNICH. - Con toda la magnificencia de sus condiciones técnicas superlativas, con la entrega fervorosa de los grandes de espíritu y con la sólida convicción de saber que sobre sus espaldas fincaban las posibilidades argentinas, Guillermo Vilas venció a Ulrich Pinner, por 6-3, 6-2, 3-6 y 6-1, dándole a nuestra representación el tercer y definitorio punto para superar a Alemania Occidental por tres a dos, en el match que concluyó ayer en el Rudi-Sedelmayer-Halle de esta ciudad.

Previamente, José Luis Clerc había sido vencido por Rolf Gehring, por 6-1, 4-6, 6-3 y 6-1. De esta manera la Argentina deberá enfrentar ahora por los cuartos de final de la rueda campeonato de la 70ª edición de la Copa Davis, a Rumania —como visitante— que hoy, a su vez, le ganó a Brasil.

LA GRANDEZA DE VILAS

Los verdaderamente grandes, las primeras figuras, las superestrellas, no sólo lo son por sus condiciones intrínsecas. También lo son por su caudal de reservas anímicas y por una personalidad definida. Todos esos atributos los reúne Guillermo Vilas y por ello desde hace años figura primero en los rankings mundiales y es la mayor carta de triunfo de nuestro país en la Copa Davis.

Ayer Vilas salió dispuesto a liquidar rápidamente el pleito y a corporizar todas las esperanzas depositadas en él.

Con el conocimiento que Pinner es un jugador de base, fundamentalmente un replicador, que con su sutileza juega sobre el error del adversario, Vilas fue a presionarlo con excepcionales tiros de aproximación, sacándolo permanentemente de ritmo. Así Vilas le quebró el saque en el segundo game y mantuvo la ventaja para ganar el set inicial en 36 minutos.

Pinner, un jugador dotado de muy buena técnica, aunque sin fuerza, intentó todas las variantes a su alcance para revertir el desarrollo del encuentro y al no poder imponerse en potencia fue al peloteo, buscando cristalizar sus posibilidades en envíos tan sesgados como precisos. Pero en ese plano también fue desbordado, porque el argentino —con la entrega fervorosa que le es característica— llegó inclusive a las pelotas "imposibles", exhibiendo una eficiencia que premiada con admirativos aplausos por el correcto público germano. De esta forma volvió a neutralizarle el servicio en los juegos primero y séptimo para obtener el segundo set, también en 36 minutos.

Una nueva victoria de la pareja argentina por la Copa Davis. Esta vez bastó con las insuperables condiciones técnicas de Vilas. Clerc se mostró lento y falto de preparación para este severo compromiso.

En el tercer set, el encuentro adquirió ribetes técnicos superlativos. Pinner llegó a su máximo nivel de rendimiento, porque, desesperado, se lanzó a una ofensiva sostenida, viendo que se le iba el partido.

Aún cuando Vilas le vulneró el servicio en el quinto game y se colocó en ventaja 3 a 2, el tenista local —alentado por su público— dio una singular manifestación de entrega y entereza, que lo llevó a imponerse en cuatro juegos consecutivos, lograr el set en 35 minutos y poner una nota de suspenso en la definición, al tiempo que encendió la luz de la esperanza de su equipo.

Pero Vilas no perdona, no da respiros, jamás deja "agrandar" a sus adversarios, ya que cuando le ganan es porque se encuentra con alguien que circunstancialmente juega mejor, pero no porque él ofrezca resquicios para que ello suceda.

Fue así como "borró" a su adversario en el set definitorio y tras quebrarle el saque en los juegos segundo y sexto, le dio el punto definitivo a nuestra representación. Atrás habían quedado 130 minutos de tensa emoción, de una brillante exhibición tenística y la inolvidable demostración de un tenista de excepción: Guillermo Vilas.

LOS ERRORES DE CLERC

Rolf Gehring aprovechó los errores y bajones de Clerc, para vencerlo 6-1, 4-6, 6-3 y 6-1, en 136 minutos de juego. Puede decirse, sin temor a equívocos, que Clerc perdió el partido en el game inicial. Allí tuvo tres "break-point" a su favor y no los pudo aprovechar. Su rostro era entonces la vívida imagen de la contrariedad. Los nervios lo "ataron" y de inmediato Gehring le neutralizó el servicio, hecho que repitió en el juego siguiente para adjudicarse el parcial en 22 minutos.

La posterior reacción del argentino en el segundo set hizo abrigar algunas esperanzas sobre el resultado, pero a medida que transcurrían los minutos se mostraba cada vez más lento y terminó siendo la imagen vívida de la derrota.

En el tercer set el encuentro continuó desarrollándose dentro de características equilibradas. Con Gehring cometiendo errores por apresuramiento y Clerc mostrando sus falencias en el revés y su lentitud para partir ofensivamente. Pero en el séptimo game, con el marcador igualado en tres y con Clerc al servicio, éste cometió dos dobles faltas consecutivas y protestó dos fallos del "umpire", que no prosperaron. Eso fue fatal, porque el argentino se puso muy nervioso, perdió su saque y allí prácticamente concluyó la brega. En 36 minutos el germano ganó el set y sacó una ventaja decisiva.

Dentro de las mismas características prosiguió el set definitorio. Gehring no tuvo problemas para quebrarle el saque en los games cuarto y sexto, consiguiendo así el segundo punto para la representación. En ese momento la suerte argentina nuevamente estaba en manos de Guillermo Vilas.

Imprenta "La Voz"

- Trabajos de obra en general
- Impresiones en 2 ó 3 colores

SARMIENTO 357 MAIPU

DESPENSA
"Los Gordos"
Calidad y bajos precios
LAVALLE Y ALEM MAIPU

Ultimo Gran Baile de Carnaval en el
Club Ferroviario de Maipú
Sábado 14 - Los Diferentes - Artistas de ATC
Además la Actuación del Grupo SIGLO

Decepcionó el Juvenil y Fue Goleado por Uruguay

QUITO. - El seleccionado argentino fracasó en todas sus líneas y lejos de mejorar la actuación que le cupo ante Brasil. Volvió a tener un pobre desempeño y, finalmente, cayó ante Uruguay por cinco a uno. Repitiendo carencias y limitaciones, que esta tarde en el estadio Atahualpa se hicieron más notorias, nuestro representativo se despidió del campeonato "Juventudes de América" con un catastrófico revés, que lo obliga a eliminarse próximamente con Nueva Zelandia e Israel, en la búsqueda de su clasificación para el Mundial de Australia.

El nerviosismo se fue contagiando de atrás hacia adelante. Las primeras intervenciones de Torres sirvieron para transmitirle a los dos zagueros centales una gran preocupación. Cada pelota que iba al arco argentino era un peligro latente. El cabezazo de Barán sobre el travesaño fue el toque de atención.

La Argentina mostró preocupación por asegurar la pelota. Morresi ocupó los laterales e inició bien todas las jugadas. Empero, falló de continuo en las entregas, Espíndola siguió con su habitual indiferencia y Tapia, quien se preocupó por conectarse con los volantes, fue bien controlado por Ostolaza.

Uruguay entregó todo el campo. Tuvo poco tiempo la pelota, pero fue el más peligroso de los dos. El que llegó en cuatro claras situaciones y que sólo convirtió una, por casualidad.

A favor de Argentina quedó el esfuerzo de Gordillo, el mejor del equipo, quien con jerarquía, no sólo marcó su sector sino que atinó en las proyecciones. Mientras que por el otro sector, Coccimano también intentó contagiar el temperamento que este equipo parece no tener.

Las caídas anímicas de Espíndola, la inseguridad de los defensores centrales y la marcada falta de gol (la Argentina llegó sólo en una oportunidad al arco de Ceoli, a través de un tiro libre de Espíndola que se estrelló en el travesaño) compusieron un panorama nada halagüeño.

Uruguay, con recursos casi elementales, con la tranquilidad que otorga el saber que ya está clasificado, se movió con inteligencia por toda la cancha. Presionó sobre los pocos hombres de punta que puso Argentina y dejó hacer en la zona donde nada se define. Inclusive tuvo el gran acierto de ubicar dos centrodelanteros como Da Silva y Barán, quienes cabecean a la perfección y le crearon permanente peligro a la Argentina.

La Argentina se limitó en el segundo tiempo a esperar que pasen los minutos. Incapaz de revertir un resultado adverso sin fuerza ninguna en sus líneas, ante un equipo con mejor fútbol.

Asociación Clínica Quirúrgica de Maipú

BELGRANO Y LAPRIDA T. E. 21140

Clínica Médica - Clínica Quirúrgica - Partos
Cirugía General - Niños - Radiología
Fisioterapia

— GUARDIA MEDICA PERMANENTE —

CUERPO PROFESIONAL:

Dr. Luis Giorgi — Dra. Mabel Alvarez
Dra. Susana Goodwyn — Dr. Carlos Coudannes
Dr. López Osornio — Dr. Martín de Amézola
Dr. Raúl Montalverne — Dr. Alfredo Ducós (h)
Dr. Heriberto Muglia — Dr. Carlos Fahey

ESPECIALIDADES PERMANENTES:
Dr. Alfredo Ducós - Cirugía General
Dr. Carlos Corbalán - Ecografía obstétrica y Ginecológica
Dr. Juan M. Prieto - Pediatría

VISITAS ESPECIALISTAS:
Dr. Horacio Dente - Oftalmología 1-4-81
Dr. Saúl Mendoza: Nariz, Garganta, Oído 11-4-81
Dr. Alfredo Pollera - Neurología 24-3-81
Dr. Rodríguez Sanmartino, Ortopedia y Traumatología 24-3-81

SOLICITAR TURNO EN LA ADMINISTRACION

Maderitas "Julián"

VIDRIOS CRISTALES Y ESPEJOS

VENDE E INSTALA
ESTANTERIAS METALICAS

RAPI-ESTANT

NECOCHEA 781 TEL. 21-577

CEREALERA LA POSTA S. R. L.

PLANTA DE SILOS Y OFICINA: Ayacucho y San Lorenzo
C. C. 33 - T. E. 21055
Maipú (7160) - Bs. As.

* ACOPIO DE:
Cereales - Semillas - Pasturas en General
* VENTA DE:
Fertilizantes - Máquina Clasificadora y Calibradora de Cereales (a su disposición)
* MATERIALES RURALES:
Postes de acacia y quebracho de distintas medidas - Alambres - Varillas - Torniquetes en general
* FABRICA DE:
Mangas - Tranqueras - Cargadores - Guardaganados, etc. (construcción de las mismas de acuerdo a vuestro pedido).
* REPRESENTANTE DE:
Compañía de Seguros "LA FRANCO ARGENTINA Sociedad Anónima"

RESTAURANT Y BAR

"EL RECREO"

de Osvaldo Martínez y Sra.

Despedidas - Casamientos - Lunch - Parrillas y Minutas

LAVALLE Y RUTA 2 MAIPU

MUSEO MUNICIPAL "KAKEL HUINCUL" Maipú Bs As

Síntesis Nacional

REUNION DE GENERALES

BUENOS AIRES. - El comandante en jefe del Ejército, teniente general Leopoldo Fortunato Galtieri, analizará a partir de hoy y hasta el viernes, temas nacionales e institucionales con los generales con mando en todo el país.

Las deliberaciones se cumplirán desde las 9, en el edificio "Libertador General San Martín" y se iniciarán con un encuentro de generales de división, integrando la Junta Superior de Calificaciones, que considerará aspectos relacionados a la situación jurisdiccional de cada Cuerpo de Ejército. Mañana y el viernes, el general Galtieri se reunirá con los generales con mando en todo el país, para analizar temas de carácter nacional e institucional.

GRAFFIGNA RECIBE A SIGAUT

BUENOS AIRES. - El comandante en jefe de la Fuerza Aérea, brigadier general Omar Domingo Graffigna, tiene previsto recibir en el edificio Cóndor a Lorenzo Sigaut y Carlos García Martínez, futuros integrantes de gabinete del presidente designado, general Roberto Viola.

BANCARIOS DETENIDOS

BUENOS AIRES. - La Policía Federal difundió anoche un comunicado informando sobre la detención de los tres empleados bancarios que fueron detenidos cuando repartían panfletos en un banco de Cangallo y San Martín.

El organismo señala que "se procedió a la detención de los empleados bancarios Amílcar Nerio Rodríguez, Carlos Montero y Beatriz Elena Abbud, por estar repartiendo panfletos con referencia al movimiento gremial bancario, infringiendo con ello el edicto policial sobre seguridad pública en su artculo quinto, primera parte".

EL AGUA MINERAL ES APTA

LA RIOJA. - El Departamento de Bromatología, dependiente de la Secretaría de Salud Pública de la provincia, indicó que el análisis bromatológico a que fue sometida el agua mineral "Villavicencio", resultaron aptos para el consumo.

A partir de ayer se dispuso su libre comercialización y consumo, lo que antes fue restringido ante la eventualidad que la referida bebida se encuentre contaminada y resulte inconveniente su ingestión.

La medida dada a conocer levanta la restricción impuesta oportunamente a su comercialización, la que se realizaba embotellada en recipientes de vidrio y plástico en su dos versiones: natural y gasificada.

Bordaberry a Chile

BUENOS AIRES (Télam).- Fue entrevistado el ex presidente del Uruguay Juan María Bordaberry, en el aeropuerto internacional de Ezeiza, quien tiene previsto iniciar un viaje hacia Chile.

El ex mandatario uruguayo declinó formular declaraciones a los periodistas que lo abordaron en la estación aérea, pero indicó que el viaje es "De caracter privado".

LA VOZ

Año LXXIX
Nº 21.151

Edición de
16 páginas

MAIPU
Miércoles 11 de marzo de 1981

Precio del
Ej. $ 1.000

Pastor y Camilión

BUENOS AIRES (Télam).- El canciller actual y el designado, brigadier mayor (R) Carlos W. Pastor y el embajador Oscar Camilión, estuvieron reunidos ayer en el despacho ministerial.

En el transcurso de la entrevista, según pudo saberse, abordaron aspectos de los distintos temas que en estos momentos está tratando la cancillería con vistas al nuevo gobierno.

El Ministro de Justicia Evaluó su Gestión

BUENOS AIRES. - El ministro de Justicia de la Nación, doctor Alberto Rodríguez Varela, destacó ayer que "las Fuerzas Armadas, al promover el actual proceso, propusieron, a una Argentina agredida por la subversión, la necesidad de triunfar sobre ella para retornar al cauce del orden, la paz y la libertad. En esta obra ciclópea, en la que todos, gobernantes y gobernados nos encontramos empeñados, los jueces contribuyeron a consolidar la causa de la civilización, administrando justicia a través de sentencias que siempre fueron acatadas".

En un discurso pronunciado anoche por radio y televisión, el ministro hizo una evaluación de lo actuado al frente de esa cartera entre noviembre de 1978 y el mes en curso, al término del cual culminará su gestión.

El Rodríguez Varela señaló en la oportunidad que los nombramientos de jueces no quedaron sujetos a convalidación alguna y "son juridicamente perfectos", acotando que "las bases políticas de las Fuerzas Armadas, aprobadas el 19 de diciembre de 1979, son explícitas en cuanto a la decisión irrevocable de preservar la integridad y continuidad del Poder Judicial".

Seguidamente añadió que el plan de actividades propuesto abarcó entre otros puntos, un programa de ordenamiento legislativo, habiéndose "realizado una revisión de todas las leyes nacionales con el objeto de determinar las normas objetivamente vigentes".

En tal sentido anunció que el próximo día 16 se inaugurará un centro de cómputos con capacidad de memoria como para incorporar a la computadora toda la legislación y la jurisprudencia. Nos encontramos en los comienzos de una revolución intelectual profunda que consolidará la seguridad jurídica y permitirá el acceso a terminales informativas e impresoras tanto al sector público como privado".

Sobre el reordenamiento del servicio penitenciario federal, dijo que "como corolario de la obra cumplida, Argentina puede exhibirse hoy ante el mundo con un sistema carcelario cuyos méritos han sido reconocidos por expertos nacionales y extranjeros de incuestionable objetividad. La inauguración de la moderna cárcel de encausados de la Capital Federal, el 23 de abril de 1979, permitió superar los problemas de superpoblación que aquejaban a la unidad número dos de Villa Devoto".

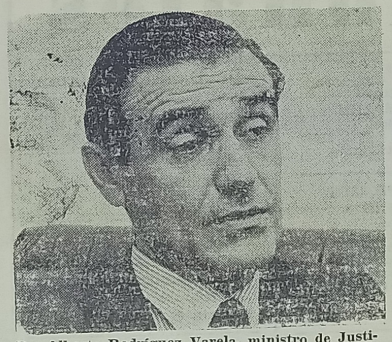

Dr. Alberto Rodríguez Varela, ministro de Justicia de la Nación, hizo una evaluación de su gestión entre noviembre de 1878 y el mes en curso.

El doctor Rodríguez Varela afirmó luego que entre el centenar de leyes vinculadas con el área de Justicia que fueron sancionadas, se destacan la reforma del Ministerio Público Laboral, la redistribución de las competencias en materia civil, comercial y especial de la Capital; la reforma de la ley de enjuiciamiento de magistrados y el establecimiento de un nuevo régimen penal para los menores.

Por último el ministro afirmó que los sacrificios emprendidos por el proceso de reorganización nacional "no serán estériles si todos los argentinos, por encima de sectores y banderías, nos empeñamos en afianzar la vigencia integral de la justicia, para convivir en orden, paz y libertad".

AUMENTAN LOS COMBUSTIBLES

BUENOS AIRES. - A partir de la cero hora de hoy serán incrementados, en un promedio del cuatro por ciento, los precios de venta de los combustibles líquidos, pasando a costar el litro de nafta súper, 1.610 pesos; nafta común 1.320, querosén y gasoil, 970 pesos; diesel oil 526 pesos el litro y el kilogramo de fuel oil 311 pesos.

Los valores actuales de esos combustibles ascienden a 1.550, 1.270, 930, 506 y 299 pesos, respectivamente, y los aumentos dispuestos representan un incremento del 3,87 por ciento, 3,93, 4,30, 3,95 y 4 por ciento, para cada caso.

La información fue suministrada por la Secretaría de Energía y señala también que juntamente con los ajustes mencionados se han establecido nuevos precios de venta para los aeroquerosenes y el carbón residual de petróleo.

COMUNICADO DE FERROCARRILES

Ferrocarriles Argentinos reiteró que el servicio hacia y desde Mar del Plata prosigue prestándose con carácter de emergencia, debido a las consecuencias que dejó como saldo el trágico choque de trenes en Coronel Brandsen. Por ese motivo, los trenes circulan por vía Las Flores, Tandil y Maipú, tardando cuatro o cinco horas más de lo establecido en los diagramas habituales.

Desde la estación Constitución partieron ayer trenes a las 1.45, 8, 11.35, 15.30 y 19 y 23.50.

Compensación a Docentes

LA PLATA (Télam). - Los docentes de la provincia de Buenos Aires percibirán durante el corriente mes la suma de 320.000 en concepto de compensación de gastos.

Así lo establece el decreto Nº 297 del Poder Ejecutivo de este Estado, que determina que dicho beneficio se acordará a la totalidad de los docentes dependientes del Ministerio de Educación y Cultura bonaerense, oficiales y no oficiales, cualquiera sea su actual situación de revista. Queda exceptuado solamente el personal docente suplente y/o reemplazante que haya sido designado por un período inferior a 30 días.

Asimismo la medida determina que en caso que el beneficiario desempeñe más de un cargo del regimen estatutario docente, de igual o distinta jerarquía, el beneficio le será liquidado en uno solo de esos cargos.

La bonificación se concede como reintegro de gastos por el ejercicio de la función docente—año lectivo 1981.

Polonia: 1ra. Huelga Tras la Tregua

LODZ, Polonia. - Unos 300,000 trabajadores abandonaron aquí sus herramientos durante una hora, en la primera huelga industrial importante realizada en Polonia desde que el gobierno propuso una tregua con los sindicatos, un mes atrás, dijeron fuentes gremiales.

Las sirenas de las fábricas ulularon por sobre toda Lodz, la segunda ciudad polaca, y tranvías y autobuses detuvieron su marcha cuando comenzó la protesta a las 10 A.M., en abierto desafío a la dirigencia nacional del sindicato independiente Solidaridad.

Los dirigentes de Solidaridad en Lodz dijeron que unos 300.000 trabajadores de 800 empresas habían participado de la huelga. La filial Lodz de Solidaridad amenazó con incrementar sus protestas hasta que toda la región productora textil quede paralizada el 17 de marzo.

En un primer momento llamó a la huelga para forzar a las autoridades a reincorporar a cinco miembros del sindicato separados de un hospital policial el 30 de enero.

Los trabajadores fueron reincorporados tras la intervención de las autoridades de Varsovia y las conversaciones entre el gobierno y el dirigente de Solidaridad Lech Walesa.

Pero en las primeras horas de ayer la policía local de Lodz se rehusó a firmar una declaración que permitiría a los trabajadores reincorporados continuar con sus actividades sindicales.

"Reincorporar a los trabajadores despedidos pero rehusarse a aceptar este punto podría significar que el cuartel regional de la policía tiene el propósito de liquidar a la organización Solidaridad del Hospital", dijo el sindicato en un comunicado.

Por su parte, el director del hospital, coronel de policía Jan Jankowski, dijo que los problemas en el establecimiento sanitario se iniciaron principalmente como consecuencia de las fricciones entre los viejos y los nuevos sindicatos.

"Esto es un hospital, debe haber disciplina, orden y tranquilidad aquí y Solidaridad está fomentando la discordia", expresó el coronel Jankowski.

El dirigente sindical Lech Walesa tenía programadas para ayer sus primeras conversaciones con el primer ministro Wojciech Jaruzelski.

Diario LA VOZ
Registro Nacional de la Propiedad Intelectual: 027.3
Adherido al Servicio de la Agencia TELAM
Dirección y Redacción:
SARMIENTO 357 - TELEFONO 21601

DIA 70 — Semana 11 — Año 1981

LUNA NUEVA

S. EULOGIO

Tiendas MAIPU
Presenta su
GRAN VENTA ESCOLAR
Guardapolvos, bleizer, equipos deportivos, zapatos marca "Stelkar", zapatillas deportivas y lo que el escolar necesita, usted lo encontrará en TIENDA MAIPU al mejor precio.
ALSINA Y MADERO
TEL. 21216 (7160) MAIPU

Profesionales

Dr. LUIS CARLOS GIORGI
Doctor en Medicina
Rivadavia 349 Tel. 21057 Maipú

Dr. MARIO A. SALOMON
Médico
Atiende de 16 a 20
Ramos Mejia 561 Maipú

Consultorio Dental
Dr. MIGUEL A. ZANADA
Odontólogo
Dr. ALBERTO DZIWAK
Especialista en Ortodoncia
Atiende martes 17 de marzo
Atiende Mutuales
J. Lynch 627 Tel. 21681 Maipú

LUDOVICO H. FILLEAUDEAU
Especialista en Niños
Ex Médico del Hospital de Niños de La Plata
Mitre 774 Tel. 0267-5542
Gral. Madariaga

Dr. Juan Manuel Prieto
Especialista en Niños
Laprida y Belgrano Tel. 21140
Teléfono Particular 21750

Roberto Jorge Depaoli
Arquitecto
Lavalle 989 Tel. 21377 - Maipú
Córdoba 2661 Tel. 37252 - MdP

Laboratorio MAIPU
Análisis Clínicos - Atención de las Mutuales
Dr. PEDRO MARTIN
Bioquímico
Lavalle y Laprida Tel. 21040
Maipú

Dra. MABEL PEDRETTI de SEGRETIN
Doctora
Análisis Clínicos y Bacteriológico
Atención en domicilio
Mutuales
J. Lynch y Pellegrini
Teléfono 21712 Maipú

Estudio Jurídico "Guma"
OSCAR L. GUMA
JULIO A. GUMA
Abogados
Alsina 249 Tel. 21248 - 21031

ARNOLDO DOMINGO GLARIA
Abogado
V. López 452 Tel. 21556 - 21071

Dr. CARLOS JAVIER PELAEZ
Lavalle 350 - Tel. 21657
MEDICO
Atiende de lunes a viernes de 16 a 20 horas
Maipú

Dr. Daniel Faimbrum
MEDICO
Obesidad. Tratamiento sin régimen de comidas. Reumatismo, Várices. Alergia. Piel. Problemas
Atenderá:
Pedir turno:
LAVALLE 607, 1er. piso. MAIPU

ROSA MARIA PERUCHENA
Abogada
Belgrano 906 Tel. 21136 Maipú
Av. Belgrano 1123, 3er. piso 14
Tel. 372-498 Buenos Aires

ADALBERTO PAJON
Escribano Público
Registro de Contrato Nº 4
Atiende diariamente de 9 a 12 y de 16 a 19
Madero 216 Tel. 21151 Maipú

HUGO RODOLFO CIAFARDO
Procurador Nacional
Jubilaciones - Pensiones
Atiende de 16 a 20
Madero 741 Maipú

MARTIN A. RAPPALLINI
NELIDA E. ALZA
Escribanos Públicos Nacionales
Madero 473 Tel. 21019 Maipú

MAXIMO A. TOGNI
Escribano Público Nacional
Madero 353 Tel. 21070 Maipú

EDUARDO ALBERTO POZZO
Contador Público Nacional
Lavalle 919 Tel. 21639 Maipú

Estudio Jurídico "FAHEY"
HORACIO A. FAHEY
HORACIO G. FAHEY — **CARLOS H. FAHEY**
Abogados
Alsina 551 Teléfonos 21175 - 21268

CRESPI
SECO — TINTO
ROSADO — BLANCO
SOLICITELO EN SU COMERCIO HABITUAL O AL REPRESENTANTE LOCAL
JOSE LERSUNDI
MORENO 41 MAIPU

SERVICIO DE BAR "TIP—TOP"
ABIERTO LAS 24 HORAS
- CAFE CREMA
- SANDWICHES CALIENTES
- GOLOSINAS
- GASEOSAS

ESTACION DE SERVICIO AUTORIZADA
"LA CURVA"
de LORENZO - CONSOLI
RUTA 2 KILOMETRO 278½
TELEFONO 21448
MAIPU (Bs. As.)

MUSEO MUNICIPAL "KAKEL HUINCUL" Maipu Bs. As.

Conclusiones de las Jornadas Sobre Industrias en Ayacucho

AYACUCHO. - El Grupo Industrial de Ayacucho dio a conocer las conclusiones de las Primeras Jornadas sobre Relocalización Industrial del Sudeste de la Provincia de Buenos Aires.

Tuvieron éstas, como motivación principal, la situación por la que atraviesan las localidades con características similares a la anfitriona, es decir, las migraciones internas hacia centros más poblados donde se les ofrecía a los habitantes mejores condiciones y oportunidades laborales.

Esto creó un problema harto conocido, de saturación de población, especialmente en el conurbano bonaerense, donde el déficit de infraestructura, viviendas y servicios es alarmante, y el paulatino desmantelamiento humano del interior se afinca en esta zona.

A la luz de las últimas medidas encaradas por el gobierno de la provincia de Buenos Aires sobre Relocalización Industrial, cobraron nuevos y vigorosos ímpetus los planes de desarrollo de infraestructura que venían realizando las localidades afectadas que, conscientes de sus carencias, trabajaban para superarlas y avanzar hacia el futuro.

Así, Ayacucho se encuentra hoy preparada para recibir a ese caudal humano que va a descongestionar las áreas afectadas. Con una disponibilidad de 2.600 Kwts. de su potencia instalada de 5.000 Kwts., gas natural, sanidad en continuo crecimiento y mejoramiento, instrucción variada y de calidad, aguas corrientes y cloacas, comunicaciones y cruzadas hacia las rutas números 2, 29, 50 y 74 y fácil acceso a las números 3 y 226. Ayacucho se ha convertido en una alternativa válida y real para la radicación.

Pero, sin embargo —según las conclusiones de las Jornadas—, una realidad económica dice que falta algo más: la industrialización. "El problema —afirman— es uno solo: la industrialización del interior".

"En 1978 —aclaran— el gobernador de la provincia de Buenos Aires, general Ibérico M. Saint Jean, dijo en Ayacucho que había que ponerle chimeneas al campo. Ayacucho tomó el desafío y ya comienzan a vislumbrarse los primeros frutos. Se han realizado las Primeras Jornadas del Sudeste de la Provincia de Buenos Aires sobre Relocalización Industrial, con el apoyo de la municipalidad, a las que asistieron empresarios del Gran Buenos Aires, zonales y locales. Se ha comenzado a trabajar para compatibilizar necesidades, factibilizar requerimientos mutuos y, en un tren de intercambio pleno y franco, de experiencias y opiniones. El camino se ha iniciado. De ahora en más, el trabajo debe ser más completo y arduo, la mecánica ágil y eficiente".

El Grupo Industrial de Ayacucho concluye afirmando que "seguirá trabajando con toda la gente que lo acompaña para cambiar esta situación, insistiendo permanentemente, hasta el cansancio, que toda la población debe asumir y ser protagonista de este desafío, debemos conseguir la radicación, el mejoramiento de nuestras industrias y la formación de nuevos capitales, las iniciativos, la materia prima y la mano de obra no deben permanecer inactivos ni desaprovechados".

Distribuidora ATLANTICA

HELADOS QUESOS
DULCES LACTEOS
FIAMBRES

Un servicio integral, todo el año para:
BARES - RESTAURANTES - FIAMBRERIAS
BELGRANO 636 TELEFONO 21266 MAIPU

Maderitas "Julián"
VIDRIOS CRISTALES Y ESPEJOS
VENDE E INSTALA
ESTANTERIAS METALICAS
RAPI-ESTANT
NECOCHEA 781 TEL. 21-577

BREACK T. S.
0 Km. 1981, color azul cosmo,
con aire acondicionado
Jorge A. Manzo
AUTOMOTORES
RUTA 2 Km. 275 MAIPU

DEPARTAMENTO USADOS

R-12 TL	77-79-80
R-12 TS	77-78
Breack R-12	73-77
Ford Taunus	75
Fiat 1600	70
Fiat 128 Europa	80
Fiat 600	74
Chevy	1971
Peugeot 504	1972
Citroen 3CV	1977
Citroen 2CV	1962-1968
Ford Falcon	1964
Peugeot 404 GP, muy bueno	1974

Y muchos más. Consúltenos.

POSTES - VARILLAS - TORNIQUETAS - CORRALES - MANGAS
Y TODA LA LINEA DE ARTICULOS RURALES
NO DEJE DE CONSULTARNOS, HALLARA LOS MEJORES PRECIOS
ASERRADERO EL INDEPENDIENTE
de Heriberto Fernández Diorio y Cía.
Casa Central: Calle 1, Nº 566 Balcarce
Sucursal: Julián Lynch 1596 Teléfono 21488 Maipú

Casa Mendiola
TIENE LA OFERTA MAS EXTRAORDINARIA
CUADERNO AMERICA, 100 Hojas, 3 por $ 8.000
CUADERNO AMERICA x 50 hojas 3 por $ 4.000
NO OLVIDE TODO MAS BARATO EN CASA MENDIOLA
LA ESQUINA DE LA ECONOMIA
MADERO Y ALSINA TELEFONO 21-029

Integración Industrial Entre La Argentina y Brasil

BRASILIA. - La integración industrial entre Brasil y la Argentina como solución política definitiva para los problemas que periódicamente enturbian las relaciones comerciales entre los dos países, fue defendida ayer por el asesor para Asuntos Internacionales de la Secretaría de Planificación de la Presidencia de la República, José Botafogo Gonçalves.

Opinó el funcionario que la solución del último problema (derogación de la sobretasa del 20 por ciento por la Argentina y la disminución del impuesto a las importaciones por Brasil) "es una salida meramente técnica que no abre el camino para una solución política, la única capaz de evitar que periódicamente se repitan".

Botafogo Gonçalves considera que tanto el gobierno argentino como el brasileño, respaldando a sus respectivas élites empresarias "deben encontrar los espacios económicos para una ocupación conjunta, aprovechando la existencia de una integración física pre-existentes en materia de transportes

Dijo que la Argentina "se recusará siempre a ser un abastecedor de materias primas a Brasil y, por ende, en un comprador de nuestros productos manufacturados por razones políticas y económicas bien atendibles, de forma que hay que usar la imaginación para concertar una integración industrial.

"Esa integración industrial debe practicarse tanto en el campo de productos primarios como en la elaboración, para obtener recompensas sin desmedro uno del otro", finalizó Gonçalves.

Ferias Bozzano Macchi s.a.

Comisiones — Consignaciones

VIERNES 27 DE MARZO

GORDO, INVERNADA Y CRIA

Casa Central:
MADERO y RIVADAVIA T. E. 21128-21258-21516 MAIPU (Bs. As.)

DELFOR ARTIÑANO

Martillero Público - Folio 394 - Tomo 1 - Dolores
Administraciones - Remates - Comisiones - Seguros - Representaciones
MAIPU: Belgrano 297. Tel. 21-798 — LAS ARMAS: Tel. 19 y 26

— Pala Hidráulica, de 3 m. montada sobre neumáticos
— Arado 4 rejas 14" MIGRA c/cajón de sembrar maíz de 2 surcos.
— Un juego cajones para aplicar a rastra de discos.
— Hileradora Ardanaz: 16" de corte
— Casilla rodante (nueva)
— Alquilo local, 8x8, con teléf. para depósito, sobre Ruta 2.
— Vendo terreno en esquina, sobre asfalto, con edificación, ubicado en calle Necochea y Alem (Maipú).
— Jeep IKA, modelo 67

CONSULTAR PRECIOS Y CONDICIONES

Y Ud. Todavía no es Socio?

SM STAFF MEDICO S. A.

le da sin cargo:

- Especialidades
- Chequeos totales
- Análisis - Radiografías
- Internaciones - Maternidad
- Terapia intensiva y unidad coronaria
- Visitas sín límites

Por una cuota mensual **50 o/o** de descuentos en medicamentos

Libre elección de Médico y Sanatorio en todo el país y exterior

PLAN ESPECIAL PARA COMERCIANTES, CHACAREROS Y GANADEROS, DEL 20 DE ENERO AL 5 DE FEBRERO

SIN CUOTA DE INGRESO

Asóciese Ya!!!

PIDA PROMOTOR A:

Márquez 104 - Tel. 6317 DOLORES — Belgrano 46 - Tel. 23442 CHASCOMUS

Arenales 1686 (1061). Tel. 44-9477/0975/42-3834. BS. AS.

EN MAIPU: ALSINA 291

SAN CAYETANO AUTOMOTORES

ALSINA y RAMOS MEJIA — MAIPU (Bs. As.)

OFRECE AUTOMOTORES NUEVOS Y USADOS

Pick-up Ford F-100 V8	1967
Fiat 1600	1971
Ford Falcon	1968
Pick-up Fiat 1600	1972
Fiat 600	1966
Ford F-100	1976
Pick-up Chevrolet	1969
Ford Falcon	1977
Casilla Rodante Comodine Citroen	1969
Ford Falcon con motor diesel	1972
Rastrojero Diesel	1955
Ford F-350, rural	1974
Acoplado Aiello	1977
Fiat 128	1973
Casilla Rodante, 4 ruedas Estanciera IKA	1961
Tractor Someca 45 Furgoneta Citroen	1969
Torino	1969
Fiat 1600	1970
Pick-up Dodge diesel	1977
Citroen Ami 8	1976

MUSEO MUNICIPAL "KAREL HUNCUL" Maipu Bs As

Hace 50 Años

Maipú, 11 de marzo de 1931

Probable fórmula radical

Según la última información platense de los círculos radicales interiorizados de la actividad presente de la agrupación partidaria, se descuenta que la convención radical que se reunirá el 15 del actual en aquella ciudad, votaría la fórmula Honorio Pueyrredón-Francisco Ratto, para sostenerla en la elección de gobernador y vice de la Provincia, a realizarse el 5 de abril próximo siempre, esto, que la Unión Cívica Radical resuelva concurrir a elecciones.

Automovilismo

Las autoridades del Automóvil Club Argentino prosiguen la organización del concurso de regularidad que se efectuará durante los días 2 al 5 de abril próximo sobre el trayecto Florencio Varela-Mar del Plata-Florencio Varela. La primera etapa se largará el 22 de abril a las 7 y al arribar a Mar del Plata, los participantes descansarán los días 3 y 4 para regresar el 5. El precio de la inscripción ha sido fijado en 20 pesos y los participantes que cubran la mitad del recorrido total recibirán el importe de la cuota fijada. Los informes pueden solicitarse en la secretaría del club, Florida 640, diariamente de 9 a 19 horas.

Football

Para dar idea a los aficionados lo que cuesta el football a los clubes que no quieren saber nada de profesionalismo, transcribiremos renglones del último balance. Estos pertenecen declaradamente al football, sin presentar otros rubros excesivamente abultados, que contienen seguramente lo que no se ha querido poner allí, sumas enormes que llamarían la atención:

Por formación de equipos ..	$	28.005.05
Traslado, viáticos de jugadores	„	19.228.60
Entrenamiento	„	3.396.60
TOTAL	„	50.630.40

Sociales

Ha sido fijado para el 28 del corriente el enlace de la señorita Sara Andiarena con el joven Eloy Menchaca. La joven pareja está vinculada en esta localidad y Las Armas, donde gozan de generales simpatías.

MERCADO MAIPU
de JOSE A. BARREDO
CARNICERIA
VERDULERIA
FIAMBRERIA
ALMACEN
MORENO Y NECOCHEA MAIPU

La Celebración de la Fiesta del Potrillo

Con una numerosa y entusiasta concurrencia de público se llevaron a cabo los actos de clausura de la Tercera Fiesta Regional del Potrillo. Asistieron el director de Turismo de la Provincia, coronel (R) Alejandro Molteni; el intendente de Mar Chiquita, Ramón Ismael Lostra; el subsecretario de Prensa de la gobernación bonaerense y los titulares de las comunas de Gesell, Maipú y Balcarce.

El desfile por la avenida Avellaneda contó con la participación de la Guardia del Mar, Agrupación Centro Tradicionalista Arbolito, las carrozas de Arbolito y de la Fiesta Provincial del Gaucho (Madariaga), piquete de lanceros de la Policía Federal, Fortín Las Chilcas y La Querencia, deportistas del club River Plate, Centro Tradicionalista de Ayacucho, lanchas del club de Regatas y Pesca de Mar Chiquita, Agrupación Tradicionalista Gauchos del Sur de General Alvarado, Peña El Fogón, carroza del Centro de Empleados de Comercio de Coronel Vidal, carroza del municipio de Villa Gesell y grupos de gauchos de diversas zonas. En la mayoría de los casos, las carrozas desfilaron con las reinas y princesas de los lugares de origen.

Durante el festejo central el intendente Lostra pronunció un discurso en el que expresó: "El caballo, que nosotros por una razón de simpatía lo identificamos en el potrillo, tiene dos connotaciones relevantes en el transcurso de la historia. Los próceres de nuestra Patria se han valido de él para defender nuestra soberanía nacional en el campo de batalla y si no valga como ejemplo recordar las gestas llevadas a cabo por nuestro Padre, el General San Martín".

Más adelante en su discurso, el intendente Lostra dijo que "el potrillo tuvo vigencia desde que existe nuestra Patria y la seguirá teniendo mientras ella dure. De allí que hoy nos encontramos frente a este monumento que ya mismo quedará a la vista de todos ustedes para evocar en perpetuidad su memoria. Es difícil precisar cómo en ciertas ocasiones los pueblos, las comunidades, cargadas de distintos sentidos y valoraciones, tratan de buscar un símbolo que los identifique en apretada síntesis, pero lo cierto es que todos se identifican con algún elemento del medio natural. Así el partido de Mar Chiquita pretende utilizar al simpático potrillo como símbolo identificatorio de toda nuestra comunidad".

Al concluír sus palabras el jefe comunal señaló: "Hoy culminará, luego del desfile, al cual concurren autoridades que nos distinguen con su presencia, amigos que nunca nos olvidan, inquietés por saber qué pasa en Coronel Vidal. Esta 3ª Fiesta Regional del Potrillo, que con el canto folklórico y la destreza campera pretende dar la mejor muestra de gratitud a nuestro querido yeguarizo". Con esos conceptos quedó inaugurado el monumento al potrillo.

DR. JOSE JORGE RUFFO
MEDICO
Problemas de columna, asma, trastornos digestivos y nerviosos. Obesidad.
Atenderá el miércoles 11 de marzo
Ramos Mexía 63 Tel. 21-621

Florería ANALID
1955-1980

AL SERVICIO DE LA DISTINCION Y EL BUEN GUSTO
MADERO 300 TEL. 21334 MAIPU

LA VOZ

DIARIO DE LA MAÑANA
Fundado el 3 de Setiembre de 1902
LUIS J. FILLEAUDEAU (1915-1937)
LUDOVICO FILLEAUDEAU (1937-1980)
LUIS OSCAR FILLEAUDEAU (Director)

Maipú, miércoles 11 de marzo de 1981

Sin Falsas Expectativas

Nos estamos acercando al término de una etapa del Proceso de Reorganización Nacional y todas las esperanzas y expectativas se centran en la asunción del gobierno por las nuevas autoridades. Y hablamos de esperanzas, porque toda la población tiene deseos que llegue un cambio en la política económica, que les permita sobrellevar con más optimismo la asfixiante situación por la que atravesamos.

En cuanto a las expectativas, queremos hacer hincapié en este tema. En el año que aproximadamente llevo dirigiendo estas páginas, he tratado de darle a las informaciones seriedad y responsabilidad, deseando no crear "falsas" expectativas, para hacer más vendible mi periódico y teniendo que soportar indirectas en las que se me tilda de consecuente. ¿Será por respaldar la gestión del actual intendente?

Como en la trayectoria de mi vida nunca he jugado a dos puntas y siempre he ido de frente y lealmente defendiendo mis posiciones en bien de la comunidad, lo que me ha costado algunos roces, es que ahora voy a definir públicamente qué orientación seguirá este periódico. Por sobre todas las cosas, democrática, característica de toda la vida de estas páginas, alentando y criticando según nuestra apreciación y buenas intenciones la tarea de los funcionarios.

Al acercarnos a la finalización de una etapa de la administración comunal del intendente, señor Helú, nos sentimos muy conformes, al igual que gran parte de la población, con su gestión. Sabemos de proyectos que no realizaron o quedaron inconclusos, por haberse abatido sobre la provincia ese panorama sombrío que fueron las inundaciones, lo que hizo que no se concretaran más obras por falta de disponibilidades. Pero a pesar de eso, muchas instituciones de Maipú contaron con el aporte generoso de la Comuna, que trató por todos los medios de solucionarles situaciones. Si el señor Helú ha sido receptivo de las inquietudes de la población, ¿para qué se crean falsas expectativas? ¿Se desea que sea removido de su cargo? Nosotros lucharemos por su confirmación, para que pueda seguir desarrollando su fructífera labor en bien de nuestra comunidad.

MUSEO MUNICIPAL "KAKEL HUINCUL" Maipu Bs. As.

La Celebración de los Carnavales

Se terminaba el reinado de "Momo" y con tristeza regresábamos con integrantes de una comparsa recordando todo lo que habíamos vivido en esos 6 días. Sábado 1 de marzo, 20 horas: Personal de la Cooperativa de Electricidad cambiando elementos que el viento de la noche anterior había roto; instantes después todas las miradas hacia el cielo. Luces multicolores por la calle Alsina, reflejos en verde, rojo y amarillos desde Ramos Mejía a Julián Linch parecían flores que se desprendían de un balcón. Los primeros aplausos para Raúl Leonelli y sus muchachos. Luego la incógnita y las preguntas: ¿viste cómo trabajaron los del patín?, ¿y los del Mauro cuántas carrozas habrán hecho?, ¿será cierto que hay varias comparsas?, ¿quiénes serán?, ¿y el Normal? La que dicen que está bárbara es la de los españoles. Y comenzó el Corso. La reina del Club Atlético con sus pequeñas princesas provocaron los primeros aplausos de la noche y asombro por la cascada que recordaba un nuevo aniversario del club presidido por Elizondo. Luego el patín gigante casi tocando las luces entre flores, Gabriela, Iris y Laura. ¿Cuáles eran las flores?, las que adornaban la carroza o las que vestían de azul? Luego venía la comparsa de la Escuela de Patín del Club Independiente con elegantes pasos de baile. Más aplausos y nuestra mirada de izquierda a derecha, buscando quién sería la próxima y entre música y castañuelas anunciaban la presencia del trabajo de don Emilio Pato, para lucirse la abanderada de los españoles, Mariana, acompañada por los chicos de Vargas y Leonelli. Allí los aplausos parecían tener eco. Después el asombro del Jardín Japonés dejó a todos callados, la fina delicadeza del sol naciente era una realidad en el Carnaval de Maipú. Plácemes para quien aportó mucho: José Luis.

Detrás venía el ruido. Alex Pamá se leía. Plumas, vestidos brillantes, un negro flaco y movimientos al unísono y... otra carroza, "La Vecindad", con El Chavo, Quico, Don Barriga y todos los personajes de Bolaños que tanto imitan los chicos y para cerrar los Gitanos, lechuza de por medio, patillas largas, colgantes, panderetas y por supuesto lo que no podía faltar, adivinar la suerte. Por allí distinguimos a la siempre alegre y dispuesta Betty, haciendo de las suyas. Más ruido y los muchachos de Dolores con su comparsa ponían esa cuota de experiencia en fiestas carnestolendas al son de bombos y redoblantes.

Y... apareció la "Góndola", la parejita de enamorados Fabiana y Joaquín y el gondolero, ¿quién iba a ser?, Mauro, el que canta, anima y se emociona cuando canta los temas de su viejo terruño. Siguen los aplausos y un molino nos transporta al viejo "Moulin Rouge de París, hermosa postal del Normal para presentarse en los Corsos 81. Un señor con traje antiguo y portafolios que por su apariencias debía ser un "profesor". En el palco la comisión y autoridades recibían las felicitaciones de los asistentes. Allí nos dijo el jefe comunal: "Siento un gran placer y una enorme satisfacción al saber que la inquietud de estas tradicionales fiestas vuelvan a tener vigencia, se haya podido concretar, gracias a una invitación que hice a vecinos de esta ciudad, integrantes de distintas instituciones, para que constituyeran una comisión con el apoyo oficial y económico de la Municipalidad. Pero con todo el trabajo, el esfuerzo, la fe y la voluntad, que esta comisión ha puesto para que el éxito de las fiestas de los tradicionales corsos fueran realmente un verdadero éxito. Lo que estamos viviendo en este momento así la demuestra. La alegría de la gente, la gran cantidad de carrozas, las murgas, el comentario. Estamos un poco contagiados de esta euforia, donde nuevamente hemos logrado revivir una fiesta tan linda, tan tradicional y tan popular como el Carnaval".

Domingo, lunes, martes... qué pronto pasó la semana. Sábado y elección de la Reina: Norma Antuña. Varios premios para la representante del Club Atlético en lo que va del año. Regalo para papá y mamá al cumplir 24 años de casados. Y se fue el penúltimo día de Carnaval, con la ansiedad de conocer a los ganadores de los jugosos premios. Plaquetas para la "Góndola", Escuela Normal, los españoles, carroza gitana. Primer premio, dijo Díaz Súnico, al "Jardín Japonés", cerrado aplauso; segundo a la Escuela de Patín; primero de comparsas al Colegio Mauro Golé, emoción del flaco Maxwell al recibir el premio de manos del intendente, señor Helú; segundo la Escuela de Patín y gran alegría de la señora de Moschini. El misterioso mascarita se sacó la careta, Víctor Pelizza y su premio al "Profesor". Byrne y Gestido reciben la plaqueta por "La Vecindad".

Como culminación de los festejos el testamento del "Momo", qué lástima que no pudimos escuchar su legado. Después querosén y antorcha en mano, Cacho Elizondo le puso fin a la cosa. Larrosa, Ojeda y otros pedían que la gente se apartara por las bombas y cohetes (claro, ellos eran los padres de la criatura) y así, con los últimos suspiros del Rey, se fue el Carnaval, que todos vivimos con gran algarabía. Gracias, comisión, por su aporte a la comunidad, que tenía ganas de salir a la calle como en el 78. Ojalá se repita.

Confitería DAN-MAR
de Daniel Moschini
POSTRES - MASAS - FACTURAS
BELGRANO 424 T. E. 21372 MAIPU

José María Lago
E HIJO
REPUESTOS Y ACCESORIOS
Baterías PRESTOLITE
Agencia ESSO
Neumáticos GOOD-YEAR
BELGRANO 760 T. E. 21058 MAIPU

SOCIALES

Cumpleaños

El lunes ppdo. cumplió sus 79 años de vida el señor Miguel Mastronardi, por lo que fue muy felicitado.

—Hoy celebra un nuevo aniversario de su natalicio el señor Mario H. Artiñano, por lo que ha de ser muy cumplimentado por familiares y amistades.

—Ayer celebró su cumpleaños el señor Abel Francisco Spina, quien fue muy agasajado.

—También ayer festejaron su cumpleaños los jóvenes hermanos Jorge y Alfredo Ferrer, quienes recibieron por tal motivo muchas felicitaciones de familiares y amistades.

—Un nuevo aniversario de su natalicio festejó ayer la señorita Carolina Maxwell, por lo que fue muy cumplimentada.

Impuesto al Valor Agregado - Año 1981

La Dirección General Impositiva hace saber que ya se encuentran a disposición de los señores contribuyentes las correspondientes libretas para pagos e información del IVA a utilizar durante el corriente año.

Las mismas deben retirarlas de las dependencias donde figuran inscriptos, mediante la sola exhibición de la constancia de inscripción u otro elemento que permita una fehaciente identificación de la libreta solicitada.

SE VENDE KIOSCO
Tratar señora Angela Reyes
Ayacucho, entre Mitre e Italia

ORACION AL ESPIRITU SANTO

Espíritu Santo. Tú que me aclara todo, que ilumínas todos los caminos para que yo alcance mi ideal. Tú que me das el don de perdonar el olvidar el mal que me hacen y que en todos los instantes de mi vida estás conmigo, yo quiero en este corto diálogo agradecerte por todo y confirmar una vez más que nunca quiero separarme de Ti, por mayor que sea la ilusión material. Deseo estar contigo y todos mis seres queridos en la gloria perpetua. Pedir la gracia, rezar 3 días corridos con fe y publicar. Se obtendrá por más difícil que sea.

M. R.

Bodas de Plata Matrimoniales

Mañana celebran sus Bodas de Plata matrimoniales los estimados esposos Horacio Galletti-Amalia Márquez, por lo que recibirán las felicitaciones de familiares y amistades. Con tal motivo harán oficiar una misa en acción de gracia, en nuestro templo a las 19.30.

In-Memoriam

Hoy será oficiada, a las 19.30, una misa en la Parroquia local en memoria de quien en vida fue Domingo Perrielo, al cumplirse el primer aniversario de su fallecimiento. Intención de su esposa María Capra de Perrielo.

EXTRAVIO

Juan Soriano agradece la devolución de un recibo y una orden de cobro para el mes próximo correspondiente a la Caja de Jubilaciones de Industria.

Devolverlo en Pellegrini 905 o en este diario y será gratificado.

Club Ferroviario

ASAMBLEA GENERAL ORDINARIA

Se invita a los socios a la Asamblea General Ordinaria que se realizará en su sede, Alsina 538, el domingo 29 de marzo de 1981 a las 10.30, para tratar el siguiente

ORDEN DEL DIA

1º) Consideración de la Memoria y Balance, Inventario, Gastos y Recursos del ejercicio fenecido el 31-12-80.

2º) Designación de la Junta Escrutadora.

3º) Renovación parcial de la C.D. de 5 miembros titulares, a saber: 1 prosecretario, 1 protesorero y 3 vocales titulares por dos años, en reemplazo de los señores Angel Garcilazo, Ramón Bugagallo, Rubén Bufarini, Víctor Coronel y Julio Garcilazo. Elección de cuatro vocales suplentes, tres revisores de cuentas titulares y dos revisores de cuentas suplentes por un año, que terminan su mandato.

4º) Designación de dos socios asambleístas para firmar el acta de la asamblea, juntamente con el presidente y secretario.

OSCAR FRANCHINI Secretario — **JOSE A. BARREDO** Presidente

NOTA: Art. 32: Si a la hora no hubiere número reglamentario, la asamblea sesionará en segunda convocatoria con el número de socios presentes, una hora más tarde.

LA CUOTA DE HUMOR

El tipo había pasado la soga por sobre una rama del árbol y, parado un banquito, se la estaba atando al cuello. Un señor que pasaba por ahí, le dijo:

—Qué hace amigo... ¿Se está por suicidar?

Y el presunto suicida le contestó:

—No... si me voy a disfrazar de hamaca.

El hombre borracho por unanimidad, está frente al médico que le pide que estire las manos. Cuando lo hace, el profesional nota que las manos del borracho tiemblan muchísimo. Entonces le dice:

—¡Pero qué barbaridad! Cómo tiemblan sus manos. Dígame, ¿usted bebe mucho?

Y el beodo le contesta:

—Hic... No vaya a creer doctor. La mayor parte, hic... la desparramo.

—Tengo la impresión de que todo el mundo se aprovecha de mí —explica el paciente al psiquiatra.

—No se preocupe. Eso es normal.

—Ah, ¿sí? Muchas gracias, doctor. ¿Cuánto le debo?

—¿De cuánto dispone?

Para reflexionar

Vivir en un mundo de esperanzas vanas es divertido, hasta que llega el momento de pagar el alquiler.

Es demasiado fácil proponer soluciones cuando no se conoce a fondo el problema.

Todas las palabras son clavijas para colgar de ellas ideas.

Si te sumas a la muchedumbre que hace menos ruido, nueve veces de diez habrás escogido el bando correcto.

Una de las pocas cosas que nos llegan sin esfuerzo es la ancianidad.

Cosas de los ingleses

Entre los funcionarios del gobierno británico anda circulando esta nueva definición de "ayuda exterior: dinero que la gente pobre de un país rico da a la gente rica de un país pobre.

PETTINARI AUTOMOTORES s.c.c.
Su Concesionario
CRHYSLER
Tiene una sorpresa para usted
¿La conoce?
Teléfono 21020
Belgrano 661

"La Previsión"
COOPERATIVA
DE SEGURO
LIMITADA
SU SEGURO
MAS SEGURO
Agente de Zona:
— JOSE M. CARRICA —
Alsina 291 Maipú

Omar Muliero

UNA MANERA EXCLUSIVA DE VESTIR

LA MODA AL INSTANTE

BELGRANO 400 MAIPU

Estas Serán las Grandes Divas de

Centenares de aspirantes a actrices venidas de todo el mundo a la Meca del Cine ejercitan su "arte cinematográfico" como meretrices —léase "masajistas" e "instructoras de gimnasia especial"— en la zona del Studio City, uno de los más importantes de Los Angeles. Día a día, la policía organiza auténticas cacerías de mujeres livianas y clientes para erradicar violentamente la prostitución. El resplandor dorado que las estrellitas de turno despliegan en pantalla asume el patetismo y el dolor, la ambigüedad y la contradicción. Las luces de Hollywood también duelen y enceguecen.

Emergiendo de esas simientes miserables, salvadas milagrosamente del anonimato y muy pocas entre millones aparecen año a año las "promesas del porvenir". Para 1981 son Mary Steenburgen, Sissy Spacek y Penélope Milford: ganaron sus primeras batallas y caminan derecho, por la ascendente escalera, hacia la gloria.

LA SHIRLEY TEMPLE DE LITTLE ROCK

Mary Steenburgen fue descubierta por Jack Nicholson en un night club barato de la calle 42 Oeste, en Nueva York. Ella imitaba mal a Marilyn Monroe, enfundada en una peluca rubia desteñida y él llegó con Warren Beatty, su íntimo amigo, vagando sin rumbo. El deslumbramiento del maduro Jack fue instantáneo y progresivo. Con previsible facilidad la convenció de sus buenas intenciones y a los tres meses partieron hacia la Costa Oeste. Mary no conoció los problemas policiales, ni las redadas nocturnas de "profesionales" a la entrada del Studio City; saltó graciosamente la fealdad de la vida y entró por la puerta grande.

Ya en su primer filme, "Con el lazo al cuello —dirigido y actuado por Nicholson— era la estrella femenina absoluta; la crítica se regocijó con su estilo desenfadado y erótico y le perdonó los deslices neoyorkinos. Ella actuaba desde los tres años en Little Rock. Su Pigmalión no se equivocó.

El segundo triunfo fue "Escape al futuro", donde desplegó otra de sus armas ocultas: la sutileza; para borrar erotismo y perversión y convertirse en una empleada de banco enamoradiza y tonta. Los críticos de Nueva York y Los Angeles acaban de premiarla por su labor en "Melvin y Howard".

Ahora va a filmar una nueva versión de "El tranvía llamado deseo". Es muy ambiciosa, sabe lo que quiere y cómo conseguirlo. Sin duda, se saldrá con la suya.

Sissy Ppacek es otro hallago del nuevo cine nor-

teamerica
"La hija
Internac
sueño d
canción.

Desde
mada S
una apa
bajo. A
por Bob
Village (

Más
ciones y
Rainbow
berg y a

El año
ne: "Tra
land". E
Fisk y al
da Murra
Rudolph.
enseguida
una de s
ticos de
lardonar
ter". Es

La m
años toca
siguió, 2
estrella
tada "La
certante
con la r

"TENGO
Penél
nekta, c
una revi
en el co
su adole

HOROSCOPO

ARIES (Del 21-3 al 20-4)

Suerte numérica: 38-77-46. Su economía está en peligro. Evite hacer gastos innecesarios. El campo sentimental se encuentra desierto y sin brillo.

TAURO (Del 21-4 al 20-5)

Suerte numérica: 69-34-87. Un pequeño problema económico relacionado con una inversión anterior le preocupa. La solución ya está muy cerca.

GEMINIS (Del 21- al 21-6)

Suerte numérica: 34-95-46. Tenga cuidado, en cualquier momento su economía sufrirá una merma. Día propicio para resolver asuntos familiares.

CANCER (Del 22-6 al 23-7)

Suerte numérica: 00-71-02. En el trabajo todo marcha bien, sin embargo todavía no ha llegado el momento de las grandes realizaciones.

LEO (Del 24-7 al 2-8)

Suerte numérica: 22-87-35. Prosperidad y buena posición económica. En el amor, todo marcha estupendamente. Confianza recíproca.

VIRGO (del 24-8 al 23-9)

Suerte numérica: 39-75-187. Estará bien colocado para tratar negocios que requieren intuición, audacia. Alegrías familiares por un acontecimiento.

LIBRA (Del 24-9 al 22-10)

Suerte numérica: 23-55-87. El manejo del dinero le reclamará una atención especial y será conveniente hacer los presupuestos. Exitos deportivos.

ESCORPIO (Del 2-10 al 22-11)

Suerte numérica: 49-92-00. En labores hay grandes progresos y recibirá ayuda y estímulo sostenido. Surgirán trabas en su camino hacia la felicidad.

SAGITARIO (Del 23-11 al 21-12)

Suerte numérica: 07-43-98. Trabajos de responsabilidad que imponen algunos sacrificios, pero vale la pena realizarlos. Mejoría en el deporte.

CAPRICORNIO (Del 22-12 al 20-1)

Suerte numérica: 47-06-30. Las asociaciones y cuestiones de intereses deben ser compensadas profundamente. Sufrirá un poco.

ACUARIO (Del 21-1 al 19-2

Suerte numérica: 65-83-10. En el aspecto profesional se prevé alguna novedad que puede beneficiarle a poco que sepa aprovechar las circunstancias.

PISCIS (Del 20-2 al 20-3)

Suerte numérica: 49-73-41. Su presupuesto monetario sufrirá un revés momentáneo, no se alarme, su suerte cambiará para bien.

GRAGEAS

Juan Carlos Duál está muy orgulloso. Es que todo el mundo lo felicita por lo bien que salió el homenaje a Mar del Plata realizado por la Asociación Argentina de Actores. Trabajó muy duro y ahora llegan las felicitaciones.

—o—

"I Medici Concert" se quedará todo el mes de marzo en Mar del Plata. Afirman que tienen un público netamente marplatense que este año todavía no los ha visto.

—o—

Luis Brandoni confesó que el festival organizado en el estadio mundialista de Mar del Plata dejó más ganancias que la rifa organizada por la Asociación Argentina de Actores el año pasado. Ahora piensa realizar una carrera de regularidad cuya meta será el camping de Moreno, en donde se realizará un asado, despedida de temporada.

—o—

Gigi Rúa es una fervorosa hincha de River y admiradora de varios jugadores del plantel, especialmente de Juan José López. Por ero, al enterarse del pase de Maradona a Boca dijo: "Mientras el "Negro sea jugador de River a nosotros no hay con qué darnos. ¿Quién es Maradona ". Fanática la muchacha.

CANALES 8 Y 10 DE TE

CANAL 8

MIERCOLES

11.00 SEÑAL DE AJUSTE
11.15 DIBUJOS ANIMADOS
11.30 ACTUALIDAD RURAL
12.00 VIDEOSHOW
13.00 REALIDAD 81
13.30 HOY VERANO
15.00 HERENCIA DE AMOR
16.00 GALERIA
17.00 LA TARDE DE LOS CHICOS
18.00 BALA
18.30 TAXI
19.00 LOS AMIGOS DEL CAMINO
20.00 LA FAMILIA INGALLS
21.00 BUENAS NOCHES ARGENTINA
22.00 POLEMICA EN EL BAR
23.00 EL HOMBRE Y LA CIUDAD
24.00 EL MUNDO DEL ESPECTACULO

JUEVES

11.00 SEÑAL DE AJUSTE
11.15 DIBUJOS ANIMADOS
11.30 ACTUALIDAD RURAL
12.00 VIDEOSHOW
13.00 REALIDAD 81
13.30 HOY VERANO
15.00 HERENCIA DE AMOR
16.00 GALERIA
17.00 LA TARDE DE LOS CHICOS
18.00 BALA
18.30 SUPER AGENTE 86
19.00 DISNEYLANDIA
20.00 LA FAMILIA INGALLS
21.00 BUENAS NOCHES ARGENTINA
22.00 OPERACION JA JA
23.00 GALACTICA
24.00 EL MUNDO DEL ESPECTACULO

CANAL 10

MIERCOLES

11.30 PLAZA SESAMO
12.00 LA HORA DE LAS NOTICIAS
13.00 TRAMPA PARA UN SOÑADOR
14.00 MUJER VISION
14.30 DAKTARI
15.30 GENTE MENUDA
16.30 VARIEDADES
18.00 NOTICIERO 10

MUSEO "KAKEL HUNCUL" Maipu Bs As

Hollywood

ano. A los 30 años, protagonizando el film del minero" —futuro estreno de Cinema onal Corporation— hace realidad un viejo interpretar el rol de una estrella de la

los 9 años, Mary Elizabeth Spacek —lla- ssy por sus hermanos Robbie y Ed— es sionada de la música country y estudia el los 17 descubrió Manhattan, el fanatismo Dylan y la vila turbulenta del Greenwich barrio bohemio neoyorkino).

arde escribió y compuso sus propias can- grabó un disco con el sobrenombre de Luego ingresó en el curso de Lee Stras- prendió el metier de actriz.

1970 registró sus primeros papeles en ci- h", de Andy Warhol; "Prime cut" y "Bad 1975 se casó con el director artístico Jack año siguiente se destacó en el rol de Lin- y en "Bienvenido a Los Angeles", de Alan Dos años después protagonizó "Carrie" y fue elegida por Robert Altman para ser s "Tres mujeres". Recientemente, los crí- cine de Los Angeles y Nueva York la ga- n por su labor en "Coal miner's daugh- probable candidata al Oscar.

ñita pecosa y desabrida que a los nueve ba el banjo con su hermanito menor con- años después, interpretando el rol de la e música country Loretta Lynn en la ci- hija del minero", que el territorio descon- de los sueños se fusionara cómodamente alidad.

QUE MEDITAR"

pe "Penny" Milford nació y creció en Win- rca de Chicago, donde su padre editaba ta literaria espiritista y su madre cantaba o de la Iglesia de la Ciencia Cristiana. En cencia tomó lecciones de drama y continuó los estudios en Suiza, para más tarde viajar y deambular por toda Europa.

A su retorno a los Estados Unidos se instaló en Nueva York, donde se casó con un músico ignoto, Len Strollhert. La picazón del séptimo mes los condujo a un fulminante divorcio...

Ella se repuso del trauma, compró "Variety" y "Back Stage" (revistas especializadas que solicitan actores) y se presentó a audiciones que buscaban actrices para papeles menores. Con sus ostensibles condiciones físicas comenzó un film tras otro, en labores sin importancia para los demás: "Lenny", "Maidstone" y "A long time coming and a long time gone" la contaron en su repartó.

Después de un discreto paso por la comedia musical —"Shenandoah"— en Broadway— partió a Hollywood absolutamente decidida a convertirse en estrella. Sin "clases de masaje" ni "instrucción de gimnasia especial", ayudada por el ascendente Richard Gere y un representante activo, accedió a una importante escena corta en "Valentino", completamente desnuda al lado del impertumbable Nureyev. Y antes de un año atrapó el suceso con ambas manos por su performance en "Regreso sin gloria" —filme todavía prohibido en Argentina que intentó distribuir el sello Artistas Unidos— como la amiga de Jane Fonda: su trabajo le consiguió una nominación como mejor actriz de reparto.

LEVISION

18.30 HOMBRE RICO, HOMBRE POBRE
19.30 BONANZA
20.30 EL CHAVO
21.00 60 MINUTOS
22.00 GRANDES VALORES DE HOY Y DE SIEMPRE
24.00 SUITE EJECUTIVA
1.00 HOMBRE RICO, HOMBRE POBRE

JUEVES

11.30 PLAZA SESAMO
12.00 LA HORA DE LAS NOTICIAS
13.00 TRAMPA PARA UN SOÑADOR
14.00 MUJER VISION
14.30 DAKTARI
15.00 ROMINA
16.30 VARIEDADES
18.00 NOTICIERO 10
18.30 DOS TIPOS AUDACES
19.30 BONANZA
20.30 EL CHAVO
21.00 60 MINUTOS
22.00 EL RAFA
23.30 LOS ESPECIALES DE FEBRERO
1.00 HOMBRE RICO, HOMBRE POBRE

Cartelera Cinematográfica

JOCKEY CLUB

RIVADAVIA 555 TELEF. 21021

VIERNES 13 AL DOMINGO 15
NOCHE A LAS 21.30 HORAS
NOTICIARIO - VARIEDADES

PETER SELLERS, un médico que mata de risa.

¿Dónde te duele más?
(Prohibida para men. 18 años)

Infierno en el Cosmos
con Marjoe Gortner y Christopher Plummer

Casa MAYOR

Los mejores precios en materiales de construcción

LOIMAR - F.V. - LOMA NEGRA
ETERNIT - SAN LORENZO
GURMENDI

J. LINCH 576 T. E. 21159
MAIPU

TURNOS DE FARMACIAS

DEL PUEBLO: Del 7 al 14 de marzo
SCHIJMAN: Del 14 al 21 de marzo
PARISI: Del 21 al 28 de marzo

FARMACIA Del Pueblo

HAGA SU PEDIDO AL TELEFONO 21065
- Servicio a Todas las Mutuales -
BELGRANO 468 MAIPU

FARMACIA SCHIJMAN

MARIA N. ETCHEGOYEN
Farmacéutica
ATENCION DE TODAS LAS MUTUALES
PERFUMERIA
Enviamos su pedido a domicilio
LAVALLE Y LAPRIDA MAIPU
TELEFONO 21040

LA FOTOGRAFIA
es un recuerdo que perdura...
REGALE UNA CAMARA FOTOGRAFICA
KODAK MINOLTA
OLYMPUS POLAROID
RICOH VIVITAR
DESDE $ 45.000
Toda la fotografía está en el DEPARTAMENTO DE OPTICA Y FOTOGRAFIA DE
FARMACIA PARISI
MADERO 599 T. E. 21-030

Establecen las Zonas de Emergencia Agropecuaria

BUENOS AIRES. - Diversas localidades de las provincias de Buenos Aires, Salta, Catamarca, Río Negro, La Rioja y La Pampa, fueron declaradas, por distintos motivos, zonas de emergencia agropecuaria por el Ministerio de Economía de la Nación, que dispuso, además, prorrogar esa situación en otras regiones de Salta, Jujuy y San Luis.

Las resoluciones de referencia, dadas a conocer en el boletín oficial de la fecha, indican que en las nuevas zonas de emergencia el gobierno provincial extenderá certificados a los productores que hayan experimentado pérdidas superiores al 50 por ciento de su producción. Estos, a su vez, presentarán los certificados ante la autoridad correspondiente para poder acogerse a los beneficios de la ley 21.130.

Provincia de Buenos Aires: En esta provincia fue la sequía la que obligó a declarar en estado de emergencia agropecuaria el sector de la circunscripción VII del partido de Patagones durante el período correspondiente entre el 1 de noviembre de 1980 y el 31 de marzo de 1981.

Provincia de Salta: Las intensas heladas obligaron a declarar a los sectores agropecuarios de los departamentos Cachí, Cafayate, la Poma, Molinos y San Carlos a partir del 10 de noviembre de 1980 y hasta el 31 de diciembre de 1981. Similar resolución se adoptó en el departamento de Anta, localidad de Apolinario Saravia, como consecuencia de un tornado que afectó la zona. La medida se extiende del 1 de noviembre último hasta el próximo 31 de diciembre. Por otra parte, se decidió prorrogar hasta esa fecha el estado de emergencia por granizo dispuesto en el sector tabacalero de los departamentos Capital, Cerrillos, Chicoana, Guachipas, La Viña y Rosario de Lerma.

Provincia de Catamarca: El sector agropecuario del departamento Santa María, como consecuencia de las heladas registradas en esa región. La medida se extiende desde el 25 de diciembre último hasta el 31 de marzo de 1982.

Provincia de Río Negro: La sequía fue el motivo que obligó a declarar zona de emergencia egropecuaria los departamentos de Adolfo Alsina, Avellaneda Norte, General Conesa y Pichi Mahuida, desde el 4 de diciembre de 1980 hasta el 30 de mayo de 1981.

Provincia de La Rioja: Los departamentos de Arauco, General Belgrano, Capital, Chilecito, Famatina, General Ocampo, General Lavalle, Sanagasta y San Blas de los Sauces, fueron también incluidos en la resolución a raíz de heladas y granizo. La medida se extiende hasta el 31 de marzo de 1982.

Provincia de La Pampa: En esta provincia fueron dos causas las que obligaron a adoptar la resolución. Por sequías en los departamentos Rancul, Realicó, Trenel, Cura Co, Chalileo, Chical Co, Lihuel Calel, Limay, Mahuida, Loventue, Puelén (excepto zona bajo riego), Toay y Utracán. Por heladas, en tanto, la zona bajo riego del departamento Puelén.

Provincia de Jujuy: Fue prorrogado hasta el 31 de diciembre próximo el estado de emergencia agropecuaria en los departamentos Capital, El Carmen y San Antonio, afectados por tormentas de granizo y temporales de viento.

Provincia de San Luis: También fueron prorrogados hasta el 30 de junio próximo los estados de emergencia agropecuaria que, por incendio, fue declarado en los departamentos de Coronel Pringles, General Pedernera, Gobernador Dupuy y la Capital y hasta el 31 de marzo las regiones efectadas por las sequías.

DESPENSA
"Los Gordos"
Calidad y bajos precios
LAVALLE Y ALEM MAIPU

SEÑOR SEA REALISTA INVIERTA CON FUTURO
Automotores SUBARU Mod. 1981
Motos HONDA 1981 de mediana y gran cilind.
Motocicletas FANTIC de pequeña cilindrada
Bicicletas CALOI con y sin cambio
véalas en
EDUARDO RODRIGUEZ CANEDO SRL
Sarmiento y Belgrano - T. E. 21-379 - MAIPU

MUSEO MUNICIPAL "KAKEL HUINCUL" Maipú Bs. As.

"Hay que Conservar la Paz y el Amor a la Justicia"

CORDOBA (Télam). - El brigadier mayor Juan García, afirmó ayer en esta capital que "el actual proceso es uno solo, por lo cual las metas del mismo son las mismas que se determinaron en 1976, y para su logro, se harán todos los cambios instrumentales que sean necesarios".

En diálogo con el periodismo local, el ex-jefe de la casa militar de la presidencia de la Nación, tras inaugura el ciclo lectivo 1981.

En la Escuela de Aviación Militar, indicó que "el deseo de las Fuerzas Armadas es alcanzar los objetivos definidos en 1976, especialmente en lo que hace al espíritu de grandeza, de paz, que nos caracteriza", aclarando que como dijera el teniente general Videla "no la paz del sepulcro sino la paz digna de ser vivida".

El alto jefe militar resaltó el hecho de que el principal instituto de enseñanza de su fuerza tenga asiento en Córdoba, que —dijo— es "una cuna de paz y libertad desde el general Paz hasta el general Lonardi, que es fuente del saber y la cultura, que es docta y católica, y que tantos ciudadanos probos dio a las Fuerzas Armadas y a la Nación".

Al acto inugural del año lectivo de la Escuela de Aviación asistieron el gobernador de Córdoba, general Adolfo Sigwald, el segundo comandante del IIICuerpo de Ejército, general de brigada Pablo Richeri, y altas autoridades civiles, militares y eclesiásticas.

Tras el oficio de una misa de campaña en la plaza de armas de ese instituto militar, pronunció una alocución el director de la escuela y jefe de la región centro de la Fuerza Aérea, brigadier Sigfrido Martín Plessl, quien expresó: "Nuestra vida republicana nos ha enseñado que no hay dificultades económicas o sociales que no tengan solución cuando hay sentido nacional en sus hombres, teniendo en claro el valor de la moral personal y ciudadana".

También subrayó Plessl que en la Argentina "Deberá cimentarse el sentido de orden como elemento armonizador de la sociedad, asegurando la convivencia humana y fecunda en paz, con sentido moral y sentido común, teniendo siempre presente que el hombre se realiza a traves de la familia —en las bases—hasta el Estado—en la cúspide—. Finalmente instó a que seamos "Custodios todos de estos valores, que le enseñanza del pasado sirva para impedir que se registren y reiteren errores de los cuales hemos sido testigos, teniendo por cierto que el perdón es constructivo, pero es peligroso el olvido de aquellos hechos históricos que todos hemos debido vivir".

Al respecto recordó que "Si bien perdonar es una virtud cristiana, ello no significa olvidar el ámbito de la subversión, el odio, la venalidad, la corrupción y frustración que la Argentina vivió hasta hace poco".

DESPENSA y FIAMBRERIA
LA-QUE-LU
De Raúl A. Etchelet
Belgrano 570 - Tel. 21138 - Maipú

ARGEN-GAS
PLANTA ENVASADORA GAS LICUADO
Distribuidores en Toda la Zona
RUTA 2 - KILOMETRO 274
TELEFONO 21396
MAIPU (Bs. As.)

DESPENSA y FIAMBRERIA
"La Estrella"
de RAUL C. MORCELLA
PELLEGRINI y JULIAN LYNCH
TELEFONO 21345
MAIPU (Bs. As.)

LA CLINICA DEL CITROEN
de LUIS V. ORTEGA
RUTA 2 y MORENO
TELEFONO 21166 MAIPU

GRAN OFERTA
CASA GIORGIS
planchuelas ángulo hierro T
puertas de hierro
con marco unificado

Sectores Agropecuarios Enjuician la Situación Económica

BAHIA BLANCA. - Distintos sectores de la producción agropecuaria, así como representantes de entidades cooperativas mantuvieron un encuentro que tuvo lugar en la localidad de Saavedra, a unos 100 kilómetros de aquí y que tuvo la finalidad de analizar "la difícil situación por la que atraviesa la economía de nuestro país".

Al término de las deliberaciones dieron a conocer una declaración conjunta en la que señalaron que "el deterioro de la situación económica se agrava cada día", pues "todos los sectores productivos del país soportan una asfixia sin precedentes que, de prolongarse, llevará a la quiebra a buena parte del empresariado nacional".

Más adelante se indica que "los tomadores de créditos no pagan sus obligaciones, no porque no quieran, sino porque no pueden", agregándose que "la actual rentabilidad es muy baja o prácticamente nula", por lo que "para hacer frente a sus compromisos y continuar operando, los productores optan por recurrir al crédito para pagar sus créditos, conociendo que las tasas de interés son elevadas y superan sus posibilidades de pago, sin otro remedio que endeudarse más, generando una bola de nieve de impredecible final".

En su parte final la declaración de los agropecuarios y cooperativistas afirma que "el campo no está dispuesto a sufrir más postergaciones" y que si bien "no quiere privilegios", exige "respeto y justicia, precios retributivos para su producción y créditos que pueda devolver", de manera que "es tiempo de cambios, de capacitar antes que sea demasiado tarde".

PESCA: SE AGUARDAN NOVEDADES

MAR DEL PLATA. - Sectores empresarios pesqueros marplatenses "aguardan inminentes novedades", acerca de la decisión de los clubes de bancos, respecto a la cesión de créditos para refinanciar los pasivos de las empresas.

El grupo de bancos, que definirá el respaldo crediticio aguardado será encabezado —según se indicó— por el Banco de la Nación, Banco Nacional de Desarrollo y Banco de la Provincia de Buenos Aires. Se estableció que el sistema de préstamos que será aprobado por las entidades bancarias que concurran en respaldo crediticio de las empresas, "dará las pautas sobre los beneficios que se recibirán, aunque se especificó que habrá previa selección de las carpetas".

Actividad: La Secretaría de Pesca, Seccional Mar del Plata, informó hoy aquí que zarparon del puerto marplatense, en misión de pesca, 67 embarcaciones de rada. También se hicieron al mar, en las primeras horas de ayer, 23 unidades de pesca costera. En tanto, se estableció que "hay en navegación 35 unidades de la flota de altura".

EL PRECIO DE LA LECHE

BUENOS AIRES. - No llegaron a un acuerdo respecto al precio de la leche los representantes de la producción y la industria láctea, quienes se reunieron ayer en un nuevo intento por conciliar los intereses de los dos sectores.

Durante el encuentro, que se realizó en la secretaría de Agricultura y Ganadería y que fue presidida por el asesor de Lechería de ese organismo, doctor Eduardo de Zavalía, los representantes de ambas partes consideraron el desfasaje producido en los precios que perciben los tamberos por el producto.

Trascendió que una propuesta de 12.000 pesos por el kilo de grasa butirosa, llevada al seno de la reunión por Pascual Mastellone (de La Serenísima), estaría lejos de contemplar las necesidades de los productores quienes solicitan 16.900 pesos para estes mes.

Al finalizar las deliberaciones, el doctor Zavalía informó que en esta ocasión los representantes de la producción y de la industria lácteo revisaron nuevamente la situación de las dos partes y que decidieron efectuar una pausa de reflexión hasta el próximo martes 17, a las 17, fecha en que se reunirán nuevamente.

AUTOSERVICIO
GRANJA
EL MANZANO
RAMOS MEJIA y SARMIENTO
TELEFONO 21517

LE VENDEMOS:
Harina Letizia, 1 Kg. ..... $ 1.000
Yerba La Preciosa, 1 Kg. ..... „ 4.300
Queso fundido La Pallina, 1 Kg. „ 7.500
SU DINERO VALE MAS
DISTRIBUIMOS GAS
ACEITES Y LUBRICANTES
AGIP

GALANTE AUTOMOTORES s.a.c.f.
CONCESIONARIO PEUGE OT-FIAT EN MAIPU Y ZONA
Por qué se unieron Fiat y Peugeot
Para que un auto Industria Argentina sea mejor y cueste menos.
PRECIOS CONGELADOS AL 1 DE NOVIEMBRE DE 1980
FIAT y PEUGEOT se unieron en la Argentina, para cumplir objetivos muy claros, de enorme importancia en esta etapa de nuestro país.
Uno de esos vitales objetivos, es conseguir que nuestra industria automotriz llegue a producir vehículos cada vez mejores a mucho menor costo.
FIAT y PEUGEOT unidas son capaces de hacerlo, y tienen la potencia y el empuje que este proyecto necesita.
Para que Ud. maneje su automóvil tan bueno, y tal vez mejor, que los que se producen en cualquier parte del mundo, sabiendo con orgullo que está hecho en la Argentina.
ALSINA 353
MAIPU

RESTAURANT
"LA RUEDA"
de Iglesias y Garcilazo

Donde comer bien es tradicional
Lebhenson y Ruta 2 Maipú

MUSEO MUNICIPAL "KAKEL HUINCUL" Maipú Bs. As.

Choque en la Ruta 2: un Muerto - Se Recuperan los Heridos de la Tragedia

Un muerto, heridos leves y algunos contusos fue el saldo que arrojó el choque entre una camioneta y un ómnibus con su pasaje casi completo.

El accidente se produjo ayer por la mañana en el kilómetro 79 de la ruta nacional Nº 2, cuando una camioneta pick-up Ford F-100, a cargo de Ramón Adgar Colin, de 63 años, afincado en La Plata, quien marchaba de sur a norte por ese camino, colisionó frontalmente con un ómnibus de la empresa "El Cóndor", interno 548, guiado por Adolfo Govenzo Ferrando, de 45 años, que con el pasaje casi completo se dirigía hacia Mar del Plata.

Como consecuencia del violento impacto Colin murió en forma instantánea, en tanto sufrieron lesiones leves el chofer del ómnibus y la pasajera Casimira García de Sánchez, de 60 años, ambos asistidos en el Hospital de Chascomús.

Asimismo, otros cinco pasajeros del transporte sufrieron contusiones de poca magnitud.

EVOLUCIONAN LOS HERIDOS

El maquinista de "El Luciérnaga", Domingo Fernández, se repone en el hospital "Alejandro Korn" de las fracturas de tibia y peroné como así también de los traumatismos múltiples sufridos durante el accidente. En el mencionado nosocomio se le practicó una intervención quirúrgica para ubicarle correctamente los huesos que se encontraban superpuestos. De esta forma se desmienten las versiones que indicaban que le habían sido amputadas ambas piernas.

Fernández, quien se encuentra en la sala de terapia intensiva, declaró que "solamente la fatalidad fue la causa de esta tragedia ya que no se puede culpar a nadie. El carguero descarrilado estaba a la salida de una curva y eso me impidió verlo. Cuando vi que desde la máquina del otro tren me hacían juego de luces no pensé que se trataba de una advertencia sino de un simple saludo, como es habitual. Después no tuve posibilidades. Sólo pude frenar un poco".

La experiencia vivida le impedía un diálogo fluido. El recuerdo está aún demasiado fresco. No obstante suministró otros detalles: "Entre el momento que vi los vagones caídos y el que se produjo la colisión, sólo pasaron segundos. Creo que uno de los vagones voló por el aire. Ahí perdí el conocimiento y desperté en el hospital".

Por su parte, Felipa Segheso, de 63 años, se repone de una fractura en el brazo derecho y de las múltiples heridas, en el mismo nosocomio, junto con su hijo Rafael, de 39, quien presenta fracturas en ambas piernas y a quien se le debió implantar una prótesis plástica. El estado de ambos es satisfactorio.

El hombre declaró que venía con dos hijos "que resultaron ilesos al tirarme sobre ellos. Después me desmayé. Sé que debieron sacarme por debajo del vagón. Mi esposa debía viajar con nosotros, pero volvió antes porque tiene el padre enfermo en la Capital Federal. Pese a que estoy muy dolorido, creo que tuvimos suerte".

TRABAJOS DE REMOCION

CORONEL BRANDSEN. - Con las primeras luces del día se reanudaron ayer los trabajos de remoción de vagones destrozados en el escenario de la tragedia ferroviaria, donde 34 personas murieron y 115 resultaron heridas.

El mayor esfuerzo lo demandan dos vagones — el segundo y el tercero del tren "Luciérnaga"— que prácticamente quedaron introducidos uno al otro, con sus estructuras fundidas en la tremenda colisión. No se descarta la posibilidad del hallazgo de nuevos cadáveres en los mismos.

¿INGLES PARA COMUNICARSE?

I. L. I. M.

Instit. de Lengua Inglesa de Maipú (no oficial)

Abre inscripción para niños, adolescentes y adultos, del 16 al 18 de marzo, en el Instituto Secundario Presbítero Mauro Golé, de 18 a 20 horas.

Reparación de Velocímetros y Cuenta Vueltas en

TALLER DE ELECTRICIDAD DEL AUTOMOTOR

"HOOPMANN"

Los más modernos bancos electrónicos

MADERO Y RUTA NACIONAL 2

T. E. 21701 MAIPU

PANADERIA Y DESPENSA

"LA CUEVA"

de Augusto D. Russo

Anexo Fiambrería y Verdulería

● Calidad y bajos precios

LAS ARMAS

VETERINARIA

Dr. Manuel Enrique Comesaña

SUEROS - VACUNAS - ANTISARNICOS

ANTIPARASITARIOS

ASESORAMIENTO PROFESIONAL

Diagnósticos - Tratamientos - Intervenciones

REPRESENTANTE DE:

"Fuerte Sancti Spíritu"

Líneas Completas de Laboratorios Responsables

ALSINA 243 TELEFONO 21264 MAIPU

Julio A. Lazzatti

CEREALES — SEMILLAS — HERBICIDAS

FUMIGACIONES AEREAS - PLAGUICIDAS

SANIDAD ANIMAL Y VEGETAL

M.A.I.J.A.L.

Representaciones y Distribuciones de Productos

AVON — ZIPO — OREIRO HNOS — JUMALA

MODER PLASTIC — ROSEDAL

FEIT Y OLIVARI LTDA.

BELGRANO 6 TEL. 21-444 MAIPU

Grandes Tiendas CASA GOMEZ

TODO LO MEJOR PARA EL DEPORTISTA — Siempre lo Mejor

Conjuntos, Calzado, Equipos, Botines, Pelotas, Guantes, Medias para fútbol, basquet, boley.

Agentes Exclusivos de la Afamada Marca "ADIDAS"

BELGRANO y ALSINA TELEFONO 21064 MAIPU (Bs. As.)

Reclama Información el Mercado de Valores de Bs. As.

BUENOS AIRES. - Con motivo de recientes publicaciones, donde la Comisión Nacional de Valores se refiere a ciertas irregularidades en la operatividad bursátil, el Mercado de Valores remitió una nota a los integrantes del mencionado organismo, en el que señala, entre otros conceptos, que hasta el presente no han recibido ninguna comunicación fehaciente relacionada con las irregularidades "prima facie" comprobadas.

Refuta, luego, el cargo de inoperancia del Mercado en el tema, reseñando antecedentes y reclamaciones efectuadas por el mismo a la comisión en reiteradas ocasiones. Agrega que "evidentemente la Comisión Nacional de Valores desecha esa política de colaboración mutua en cuestiones que nos son comunes, como lo es el saneamiento de la operatividad bursátil y prefiere actuar no remitiendo la información que debiera obrar en su poder, como lo prueba su enfoque, no sólo en este caso, sino en el de otros agentes de bolsa que significan situaciones similares a la que aquí se comenta".

Concluye diciendo el Mercado de Valores, que todo esto, más la reciente resolución de sumariar al directorio de este Mercado, motivó "por parte nuestra de una recusación administrativa por prejuzgamiento y otra judicial por falta de sustento legal, la iniciación de acciones penales ampliamente publicitadas, sobre cuyos resultados, el tiempo dirá, sirviendo mientras tanto para agitar el ambiente, y la difusión periodística que caracteriza últimamente el afán de esta nueva comisión, configuran un cuadro de autovalorización de la misma y detrimento del Mercado de Valores, harto sugestiva en circunstancias del inminente cambio de cuadros gubernamentales.

Recalca que "pretenden en cambio transmitirles la grave preocupación de este directorio por el retaceo de información que es objeto por parte de esa Comisión Nacional de Valores y también por el daño que se infringe al sistema con la difusión de medidas que, por ser susceptible de apelación, no se hallan aún firmes definitivamente".

LAS TASAS DE INTERES

BUENOS AIRES. - El vicepresidente del Banco de Boston, ingeniero Manuel Sacerdote, dijo que "es imprescindible reducir las tasas de interés" si se quiere lograr la reactivación de la actividad económica, mientras que para lograr una disminución de la inflación "en forma duradera", aseguró que es necesario comprimir el gasto público.

Al hacer referencia a las tasas de interés afirmó que hace falta "disminuír fuertemente el riesgo cambiario percibido que hace que el público requiera un alto premio para ahorrar en pesos. A esos efectos es fundamental que el próximo gobierno defina con claridad la política cambiaria que va a seguir, de una manera que sea creíble para la población".

El ingeniero Sacerdote, quien respondió a una encuesta que desde hace quince días viene realizando "El Cronista Comercial", habló también sobre el nivel inflacionario y en tal sentido dijo que "a través del sistema de pautas cambiarias la inflación se ha reducido al máximo por el actual déficit de presupuesto y la única manera de disminuír aún más la inflación en forma duradera es reducir fuertemente ese déficit".

"Dado que la presión impositiva está ya cercana al máximo que admite la actividad productiva en la Argentina —prosiguió— puede operarse solamente vía disminución del gasto. En este aspecto habría que actuar fuertemente para disminuír las obras públicas que no sean prioritarias, eliminar en su totalidad funciones del Estado que, además de ser innecesarias, producen fuertes incrementos de costos en el sector privado con los requerimientos burocráticos que a éste plantean y también ajustar el nivel de remuneraciones del sector público que el año pasado creció en términos reales más allá del nivel que puede justificar la economía del país".

Con relación al endeudamiento empresario dijo que "está resultando extremadamente caro por las altas tasas de interés reales vigentes. Creo que es imprescindible la disminución de estas tasas a fin de evitar la falencia masiva de empresas por razones totalmente ajenas a su control".

Confitería
WELLCOME
— Heladería
— Juegos Electrónicos
— Kiosco
— Tragos Largos
SAN MARTIN 299
TELEFONO 127 GRAL. PIRAN

ATELIER
OMAR
PEINADOS - ALISADOS
● CORTES MODERNOS
Día viernes: servicio de manicura
Música funcional
Rivadavia 327 Maipú

Taller "El Tábano"
de
NORBERTO C. PELAEZ
— Compra y Venta de Automotores
— Carburación y Encendido
— Mecánica en General
NECOCHEA 1175
TELEFONO 21683 MAIPU

Calidad incomparable en juegos de living y modulares
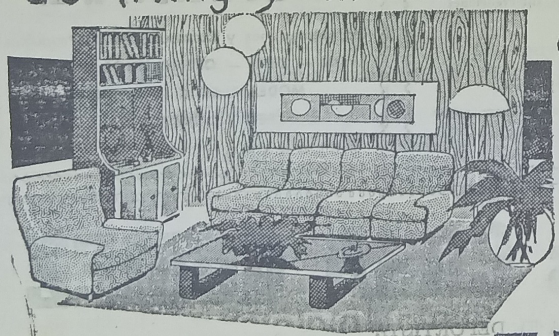
créditos hasta 36 meses
MUEBLERIA RAMOS
RAMOS mexia y RIVADAVIA MAIPÚ F.C.G.R

MUSEO MUNICIPAL "KAKEL HUINCUL" Maipú Bs. As.

Análisis Sobre el Juego Ciencia y Apostillas Deportivas

Continuamos analizando el juego ciencia a nivel mundial. Decíamos que las condiciones dadas en los países socialistas de Europa y los de Occidente no eran iguales, ya que en aquellos los jugadores eran profesionales. Se les pagaba para jugar. También había una diferencia, entre Europa y EE. UU., por un lado y los países sudamericanos. En los primeros, las confrontaciones internacionales son continuas y de alto nivel, cosa que no sucede en el Conor Sur, en primer lugar por la ubicación geográfica y lejanía de Europa y segundo por el alto costo que demanda organizar un torneo de jerarquía. Pese a ello, en los últimos años, nuestro país, a través de gente activa y joven, de empresarios, de clubes y círculos de ajedrez y apoyo del gobierno, reinició la disputa de certámenes internacionales. Aún más, en 1978 nuestro país tuvo el privilegio de organizar las olimpíadas, lo que permitió a nuestro pueblo ver en acción a los mejores del mundo.

De ahí en más los certámenes fueron continuos. Y los frutos se ven. Muchos jóvenes asoman como grandes promesas a nivel internacional. Caso concreto Marcelo Tempone, que conquistara el título mundial categoría Cadetes. Y otros como J. C. Hase, Fernando Braga, H. Cámpora, S. Giardelli, C. García Palermo, J. Rubinetti y otros. Al jugar con ajedrecistas de primer nivel, su juego ha mejorado ostensiblemente. Pues a lo teórico suman lo práctico. Y en estos momentos nuestro país no tiene que recurrir necesariamente a Najdorf, Panno, Sanguinetti, Quinteros, Rosetto, Guidmar, etc., para formar un equipo relativamente fuerte. Esto sin dejar de reconocer los méritos más que sobrados y que todavía mantienen éstos. Caso M. A. Quinteros que es en la actualidad campeón argentino. Pero en caso de no poder jugar, como ha sucedido en muchas oportunidades, sus reemplazantes son también de alto nivel. Y poco a poco se mejora.

Una de las máximas aspiraciones de todo ajedrecista es llegar a ser campeón mundial individual. Para llegar a ello, y de acuerdo a las normas de la Federación Internacional de Ajedrez, debe cumplir varias etapas. Primeramente se debe clasificar en los primeros lugares de los torneos candidaturas a realizarse en sus respectivos países. Generalmente son 1 ó 2 ajedrecistas. Luego debe participar en un torneo zonal internacional. Más tarde los mejores comienzan a jugar los cuartos de final en matches individuales a una determinada cantidad de partidas. Luego, de la misma manera, las semifinales y la final entre los 2 clasificados. El último desafiante del campeón, no necesita jugar los zonales, pero sí los match individuales. Finalmente, el clasificado logra el derecho de desafiar al campeón, quien debe aceptar, jugándose otro match. Los distintos campeones en todas las épocas fueron:

1747-95 Francois A. Danican (Philidor) Francés *
1815-20 Alexander Deschapelles, francés
1820-40 Louis de la Bourdonnais, francés
1843-51 Howard Stauton, inglés
1851-58 Adolf Anderssen, alemán
1858-59 Paul Morphy, Estados Unidos *
1862-66 Adolf Anderssen, alemán
1866-94 Wilhelm Steinitz, austríaco
1921-27 José Raúl Capablanca, cubano
1927-35 Aleksander Alekhine, Rusia Francia

* Dejó el título vacante a su fallecimiento.

* En algunas fuentes se considera campeón a Morphy hasta 1862, pero, en todo caso, los títulos anteriores a 1866 no tenían reconocimiento formal.

En el próximo número continuaremos con esta lista.

C.N.D.S.

APOSTILLAS

— MUNDIAL 82 —

Cumpliendo las normas de la FIFA sobre la presencia de medios informativos en los estados donde se jueguen partidos de la fase final de los mundiales de fútbol, el Real Comité Organizador del Mundial 82 ha señalado ya las instalaciones que existirán destinadas a la información en los 17 estadios españoles donde serán jugados 52 encuentros de los campeonatos mundiales.

En total la prensa escrita tendrá a su disposición 10.900 asientos, de los que 9.540 constarán de pupitre fijo y 3.840 de teléfono instalado. Los restantes 1.360 asientos serán normales, sin pupitres, correspondiendo 680 al estadio "Nou Camp" y otros 680 al "Santiago Bernabeu" de Madrid, donde se celebrarán los actos de inauguración y de la final del campeonato. Para la TV y la radio habrán 1.875 posiciones donde podrán instalarse sus comentaristas, además de 5.625 asientos y 3.750 televisores.

Hasta la próxima.

C.N.D.S.

TELEFONOS DE URGENCIA

POLICIA (Comisaría)	21018
HOSPITAL MAIPU	21056
BOMBEROS VOLUNTARIOS	21400
MUNICIPALIDAD DE MAIPU	21047
TELEFONOGRAMAS	117
CLINICA QUIRURGICA	21140
SELSA	21121
PARROQUIA DE MAIPU	21386
INTA	21161

I. L. I. M. - INGLES

Instit. de Lengua Inglesa de Maipú (no oficial)

ORGANIZADO CON EFICIENCIA
PARA ENSEÑAR
CON PERSONALIDAD

Inscripción: Del 16 al 18 de marzo, de 18 a 20 horas, en el Instituto Secundario Presbítero Mauro Golé.

Imprenta "La Voz"

- Trabajos de obra en general
- Impresiones en 2 ó 3 colores

SARMIENTO 357 MAIPU

INTEGRAL MAIPU

Materiales de Construcción

Artículos de Electricidad

Caños Plásticos

PINTURAS "ALCANTARA"

Pellegrini 261 - Tel. 21708 - Maipú

Ultimo Gran Baile de Carnaval en el

Club Ferroviario de Maipú

Sábado 14 - Los Diferentes - Artistas de ATC

Además la Actuación del Grupo SIGLO

Esta Noche se Disputa la Cuarta Fecha del Campeonato

Una nueva fecha del campeonato de 1ª división de la AFA se cumplirá esta noche, a las 21. La misma no depara cotejos clásicos y el mayor interés de la jornada está centrado en la formación que presentará River, si es que no resuelve el Tribunal de Penas habilitar a sus cinco jugadores expulsados en la fecha anterior, y la incertidumbre de la presencia de Diego Armando Maradona en Boca Júniors, que sufre el agravamieno de una antigua dolencia.

Boca Júniors recibirá a Platense, que viene realizando una irregular campaña, mientras que River Plate visitará al encumbrado Estudiantes de La Plata, que contará con el aporte inestimable de nuestro Julián Camino, que mantiene su regularidad.

El puntero, Ferro Carril Oeste, recibirá a Independiente en Caballito, donde tratará de confirmar que su liderazgo no es obra de la casualidad.

La nómina completa de partidos es la siguiente: Boca Júniors v. Platense; Talleres v. Sarmiento; Racing v. Unión; Rosario Central v. San Lorenzo; Ferro Carril Oeste v. Independiente; Estudiantes v. River Plate; Argentinos Júniors v. Vélez Sársfield y Huracán v. Instituto.

Chances para el Juvenil

Llegó hoy a nuestro país Arthur Blatten, dirigente de la FIFA encargado de los certámenes juveniles, que se desempeñará como veedor del torneo triangular que sostendrán la Argentina, Israel y Nueva Zelandia, cuyo ganador se clasificará para intervenir en el "III Campeonato Mundial de Fútbol Juvenil", que se jugará en Australia, en octubre próximo.

El programa de partidos previsto para este certamen triangular, es el siguiente: 18 de marzo, Nueva Zelandia v. Israel; 20, la Argentina v. Israel; 22, la Argentina v. Nueva Zelandia; 25, Israel v. Nueva Zelandia; 27, Nueva Zelandia v. la Argentina y 29, Israel v. la Argentina.

En caso de igualdad en las posiciones, se definirá por diferencia de goles; de persistir la paridad, será ganador el conjunto que tenga mayor cantidad de goles a favor; de subsistir el equilibrio, se recurrirá a un sorteo.

Queda por definir el escenario del certamen, siendo probable que se juegue en cancha de Vélez Sársfield.

Asociación Clínica Quirúrgica de Maipú

BELGRANO Y LAPRIDA T. E. 21140

Clínica Médica - Clínica Quirúrgica - Partos
Cirugía General - Niños - Radiología
Fisioterapia

— GUARDIA MEDICA PERMANENTE —

CUERPO PROFESIONAL:

Dr. Luis Giorgi — Dra. Mabel Alvarez
Dra. Susana Goodwyn — Dr. Carlos Coudannes
Dr. López Osornio — Dr. Martín de Amézola
Dr. Raúl Montalverne — Dr. Alfredo Ducós (h)
Dr. Heriberto Muglia — Dr. Carlos Fahey

ESPECIALIDADES PERMANENTES:
Dr. Alfredo Ducós - Cirugía General
Dr. Carlos Corbalán - Ecografía obstétrica y Ginecológica
Dr. Juan M. Prieto - Pediatría

VISITAS ESPECIALISTAS:
Dr. Horacio Dente - Oftalmología 1-4-81
Dr. Saúl Mendoza: Nariz, Garganta, Oído 11-4-81
Dr. Alfredo Pollera - Neurología 24-3-81
Dr. Rodríguez Sanmartino, Ortopedia y Traumatología 24-3-81

SOLICITAR TURNO EN LA ADMINISTRACION

Panadería MAIPU

Fundada en 1878

- Pan
- Galleta
- Productos Dietéticos

CEREALERA LA POSTA S. R. L.

PLANTA DE SILOS Y OFICINA: Ayacucho y San Lorenzo C. C. 83 - T. E. 21055 Maipú (7160) - Bs. As.

* ACOPIO DE: Cereales - Semillas - Pasturas en General
* VENTA DE: Fertilizantes - Máquina Clasificadora y Calibradora de Cereales (a su disposición)
* MATERIALES RURALES: Postes de acacia y quebracho de distintas medidas - Alambres - Varillas - Torniquetes en general
* FABRICA DE: Mangas - Tranqueras - Cargadores - Guardaganados, etc. (construcción de las mismas de acuerdo a vuestro pedido).
* REPRESENTANTE DE: Compañía de Seguros "LA FRANCO ARGENTINA Sociedad Anónima"

RESTAURANT Y BAR

"EL RECREO"

de Osvaldo Martínez y Sra.

Despedidas - Casamientos - Lunch - Parrillas y Minutas

LAVALLE Y RUTA 2 MAIPU

MUSEO MUN. KAKEL HUINCUL Maipu Bs As

Martínez de Hoz Hizo Anoche un Balance Acerca de su Gestión al Frente de Economía

BUENOS AIRES. - El ministro de Economía, José Alfredo Martínez de Hoz, expresó anoche "la certeza de que superada esta etapa de transición, las tasas de interés van a retomar su camino descendente y podrán ir encontrando el equilibrio adecuado para que las empresas encuentren su financiamiento con el nivel correspondiente".

Martínez de Hoz formuló este juicio en el marco del mensaje que dirigió anoche al país, a sólo 17 días de la fecha fijada para el relevo de autoridades en el cual expuso "reflexiones" acerca de aspectos de su gestión a lo largo de cinco años.

Señaló en primer término que se había puesto a la libertad "en una valoración superior en todo nuestro esquema", de lo que derivó el acento puesto en la libre iniciativa individual y en la importancia de la empresa privada en el plano productivo del país.

Aludió a la función subsidiaria del Estado, cuya función es esencialmente orientadora y de control superior y se refirió a su redimensionamiento a través de cinco grandes cursos de acción: la reducción del déficit presupuestario y su financiamiento no inflacionario; la reducción y redimensionamiento del gasto público; el programa de privatización de empresas estatales; el reordenamiento y la programación de la inversión pública; la reforma del sistema impositivo, su actualización, simplificación, modernización y el mejoramiento del aparato de recaudación.

Destacó, respecto del déficit presupuestario, los progresos obtenidos para su reducción, detallando que del 14,5 por ciento del Producto Bruto Interno en 1975, se pasó al 4 por ciento del PBI en 1979, habiéndose fijado que no supere el 3 por ciento en 1981.

En materia de empresas del Estado señaló que mientras en 1976 14 de ellas recibían subsidios del Tesoro, a partir de 1978 ese número quedó reducido sólo a dos: Ferrocarriles Argentinos y ENCOTel.

Señaló que la tarea de transformación que se ha ido llevando a cabo comprendió también a la esfera privada, a través de dos grandes conceptos: "La liberalización y apertura de la economía", a través de acciones tales como la abolición del sistema de control de precios, eliminación del monopolio del Estado en la exportación de ciertos productos importantes como carnes y granos, eliminación de derechos de exportación o retenciones y prohibiciones de exportación y eliminación del control de los alquileres de inmuebles.

Señaló también que se eliminaron los subsidios del Tesoro a las tarifas de los servicios públicos y los subsidios y tratamientos especiales a ciertas industrias "y, asimismo, encaramos la reforma financiera, abriendo a la competencia ese sector tan importante para el país y liberando la tasa de interés".

Efecuó más adelante un análisis del sector agropecuario, acerca del cual recordó que en el programa del 2 de abril se tomó la decisión política de que dicho sector no continuará subsidiando a otros, como la industria y el consumo, como había ocurrido casi sin interrupción durante 30 años.

Recordó que "en estos cinco años hemos tenido cuatro cosechas récord de granos y no han sido cinco porque en uno de los años, el pasado, tuvimos una sequía que nos hizo perder 7 millones de toneladas de la cosecha gruesa".

Puntualizó que "el área sembrada, que estaba estabilizada durante muchos años en alrededor de 20 millones de hectáreas en materia de granos, para esta próxima cosecha ha sobrepasado los 21 millones de hectáreas" y señaló que "en el quinquenio de nuestro gobierno las exportaciones de granos han sido de un promedio anual de 18 millones de toneladas, frente a exactamente la mitad, 9 millones de toneladas, del quinquenio anterior".

Expresó que "hemos estado conscientes de las dificultades que han tenido algunas producciones regionales especializadas", las que atribuyó a situaciones especiales, como el alto nivel de endeudamiento, el cambio brusco de las condiciones de utilización del crédito debido a la liberación de las tasas de interés y algunos vicios estructurales como el minifundio.

Acerca de esas situaciones subrayó que "todos los apoyos y estímulos que hemos dado para tratar de ayudar a esas producciones regionales a sortear esta etapa difícil de transición y de adaptación a las nuevas reglas de juego han estado vinculadas a alguna condición que las llevara a mejorar, sea en sus condiciones de producción en materia de calidad, de exportación o de eliminación de vicios estructurales".

Aludió a la necesidad de encarar una nueva política arancelaria, que permitiera adecuar la evolución de los costos y precios internos a las posibilidades de competencia en el mercado internacional y resumió toda esa política en el "no" a la economía cerrada y a la autarquía industrial.

Abordó más adelante el tema de la reforma financiera, admitiendo que la liberación del sector se había producido con alguna falta de madurez, que "se está subsanando con los mecanismos del propio sistema" y subrayando que "va a quedar un sistema financiero fuerte y apto para una Argentina que quiere crecer y que necesita tener un mercado de capitales sólido que promueva el ahorro interno, sin el cual no hay inversión posible".

Al referirse al tema de la inflación, expresó que las medidas que fue necesario afrontar, con todo su esfuerzo, fueron necesarias y "hoy podemos mirar con optimismo los resultados que podemos ofrecer en medio de estas dificultades".

LA VOZ

Año LXXIX Nº 21.152 | Edición de 16 páginas | MAR DEL PLATA Viernes 13 de marzo de 1981 | Precio del Ej. $ 1.000

El Tte. General Galtieri Agasajó a Viola y Videla

BUENOS AIRES. - El comandante en jefe del Ejército, teniente general Leopoldo Galtieri, agasajó ayer —en una reunión de generales— al presidente de la Nación, teniente general Jorge Videla y al futuro mandatario, teniente general Roberto Viola, culminando un cónclave iniciado el miércoles y que finalizará hoy con una exposición de Galtieri sobre aspectos nacionales e institucionales.

Al agasajo de anoche concurrieron todos los generales en actividad —entre ellos el futuro ministro del Interior, Horacio Tomás Liendo— y también los generales retirados Videla, Viola y Diego Ernesto Urricarriet, futuro ministro de Obras y Servicios Públicos de la Nación, además de los futuros gobernadores de provincias pertenecientes al Ejército.

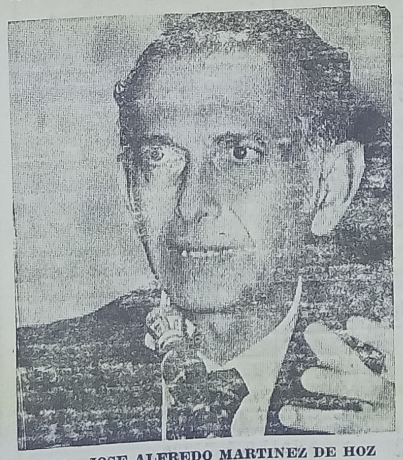

Doctor JOSE ALFREDO MARTINEZ DE HOZ

Las deliberaciones comenzaron a las 9 de la mañana, en el edificio "Libertador", sede del Comando en Jefe del Ejército y en primer término expusieron temas de sus áreas el presidente de la Comisión de Límites, coronel (R) Aurelio Luchetti y el director nacional del Antártico, general de brigada (R) Andrés Ferrero.

Posteriormente disertaron los miembros del Estado Mayor General del arma, sobre cada una de sus especialidades, lo que se prolongó toda la mañana y la tarde de ayer.

Se informó además que esta primera reunión del año de los generaes, finalizará hoy con la exposición del comandante en jefe y del secretario general del arma, general Alfredo Saint Jean y posteriormente se exhibirá a los participantes el vehículo de exploración con ruedas de la familia "TAM", de fabricación argentina, con que se está equipando al Ejército.

INAUGURAN UNA PLANTA ACEITERA

NECOCHEA. - El gobernador de Buenos Aires, general Ibérico Saint Jean, inauguró ayer una moderna planta aceitera de la empresa Alinsa-Cargill, en Quequén y asistió a una exposición del intendente local, Alberto Percario en dependencias comunales de esta ciudad.

Al acto inaugural de la fábrica asistieron además los secretarios nacionales de Desarrollo Industrial, licenciado Alberto Grimoldi y de Comercio, Alejandro Estrada, además de otras altas autoridades.

Saint Jean y los secretarios nacionales arribaron a Necochea en un avión charter especialmente contratado y en el auditorium del edificio Casino vieron un audiovisual de la empresa y posteriormente asistieron a una exposición de Percario.

Posteriormente se trasladaron a Quequén, donde presidieron el acto de inauguración.

Asesinatos y Terror en Colombia

BOGOTA. - Paralelamente a la advertencia del gobierno sobre su autosuficiencia para defender a las instituciones democráticas de los ataques del extremismo, voceros militares colombianos informaron que tropas aerotransportadas persiguen a los grupos fuertemente armados de subversivos que asaltaron tres poblaciones en apartadas regiones del país, provocando una masacre y entregándose al saqueo en una campaña de terror casi sin precedentes en Colombia.

Las Fuerzas Armadas colombianas fueron acuarteladas en todo el país en lo que constituye una muestra de la gravedad de la situación como consecuencia de la escalada terrorista declarada hace una semana.

Secuestros, saqueos y crímenes a cargo de las organizaciones marxistas "M-19" y "FARC", culminaron con el asesinato del ciudadano norteamericano Charles Allen Biterman, muerto de un balazo al corazón hace una semana por sus captores al cabo de un mes de cautiverio. El evangelista norteamericano era un profesor de antropología y lenguas que integraba una misión dedicada a la ayuda a las comunidades indígenas de Colombia.

El asalto a la población de Mocoa fue considerada la acción más grave de los últimos meses.

Diario LA VOZ
Registro Nacional de la Propiedad Intelectual: 98748
Adherido al Servicio de la Agencia TELAM
Dirección y Redacción:
SARMIENTO 357 - TELEFONO 21601
DIA 72 Semana 11 Año 1981
CUARTO CRECIENTE
STA. PATRICIA

DESPENSA
"Los Gordos"
Calidad y bajos precios
LAVALLE Y ALEM MAIPU

I. L. I. M. - INGLES
Instit. de Lengua Inglesa de Maipú (no oficial)
ORGANIZADO CON EFICIENCIA
PARA ENSEÑAR
CON PERSONALIDAD
Inscripción: Del 16 al 18 de marzo, de 18 a 20 horas, en el Instituto Secundario Presbítero Mauro Golé.

COOPERATIVA DE ELECTRICIDAD LIMITADA DE MAIPU

CONVOCATORIA

Señores Socios:

Tenemos el agrado de invitar a ustedes a concurrir a la ASAMBLEA GENERAL ORDINARIA, que se realizará en la sede de la entidad, sita en Julián Lynch 671, el 31 de marzo de 1981 a las 20.30, a objeto de tratar el siguiente:

ORDEN DEL DIA

1º) Lectura y consideración de la Memoria, Estado de Situación, Estado de Resultado y destino del excedente correspondiente al ejercicio cerrado el 31 de diciembre de 1980.

2º) Designación de tres socios asambleistas para firmar el Acta de la Asamblea, juntamente con el presidente y secretario.

3º) Designación de cuatro miembros de la Asamblea para verificar el escrutinio y recibir los votos.

4º) Elección de cinco miembros titulares del Consejo de Administración por dos años en reemplazo de los señores Hugo Jorge Alavedra, José María Bordalecu, Juan Honorio Olivera, Julián Carlos Rivera y Pedro Goenaga, que terminan sus mandatos y cinco miembros suplentes por el término de un año en reemplazo de los señores Pedro Goenaga, que pasó a vocal titular en reemplazo del señor Juan Miguel Duhalde, que renunció y de los señores Carlos Justo Plaza, Carlos Nelson Giorgis, Carlos Alberto Cuvillier y Oscar Antonio López, que terminan su mandato.

5º) Elección de un síndico titular y un síndico suplente, por un año, en reemplazo del señor Carlos Alberto Otermín y del señor Gualterio Zanussi, que terminan sus mandatos.

JUAN H. OLIVERA — Secretario
JULIO A. FRANCHINI — Presidente

NOTA: Se hace presente que de acuerdo a disposiciones estatutarias, si no hubiese número legal suficiente para sesionar a la hora fijada, la Asamblea sesionará una hora después de la indicada, con cualquier número de socios que concurren.

Profesionales

Dr. LUIS CARLOS GIORGI
Doctor en Medicina
Rivadavia 349 Tel. 21057 Maipú

Dr. MARIO A. SALOMON
Médico
Atiende de 15 a 20
Ramos Mejía 561 Maipú

Consultorio Dental
Dr. MIGUEL A. ZANADA
Odontólogo
Dr. ALBERTO DZIWAK
Especialista en Ortodoncia
Atiende martes 17 de marzo
Atiende Mutuales
J. Lynch 627 Tel. 21681 Maipú

LUDOVICO H. FILLEAUDEAU
Especialista en Niños
Ex Médico del Hospital de Niños de La Plata
Mitre 774 Tel. 0267-5542
Gral. Madariaga

Dr. Juan Manuel Prieto
Especialista en Niños
Laprida y Belgrano Tel. 21140
Teléfono Particular 21750

Roberto Jorge Depaoli
Arquitecto
Lavalle 989 Tel. 21377 - Maipú
Córdoba 2661 Tel. 37252 - Mdp

Laboratorio MAIPU
Análisis Clínicos - Atención de las Mutuales
Dr. PEDRO MARTIN
Bioquímico
Lavalle y Laprida Tel. 21040
Maipú

Dra. MABEL PEDRETTI de SEGRETIN
Doctora
Análisis Clínicos y Bacteriológico
Atención en domicilio
Mutuales
J. Lynch y Pellegrini
Teléfono 21712 Maipú

Estudio Jurídico "Guma"
OSCAR L. GUMA
JULIO A. GUMA
Abogados
Alsina 249 Tel. 21248 - 21031

ARNOLDO DOMINGO GLARIA
Abogado
V. López 452 Tel. 21556 - 21071

Dr. CARLOS JAVIER PELAEZ
Lavalle 350 - Tel. 21657
MEDICO
Atiende de lunes a viernes de 16 a 20 horas
Maipú

Dr. Daniel Faimbrum
MEDICO
Obesidad. Tratamiento sin régimen de comidas. Reumatismo, Várices. Alergia. Piel. Problemas
Atenderá:
Pedir turno:
LAVALLE 607, 1er. piso. MAIPU

ROSA MARIA PERUCHENA
Abogada
Belgrano 906 Tel. 21136 Maipú
Av. Belgrano 1123, 3er. piso 14
Tel. 372-498 Buenos Aires

ADALBERTO PAJON
Escribano Público
Registro de Contrato Nº 4
Atiende diariamente de 9 a 12 y de 16 a 19
Madero 216 Tel. 21151 Maipú

HUGO RODOLFO CIAFARDO
Procurador Nacional
Jubilaciones - Pensiones
Atiende de 16 a 20
Madero 741 Maipú

MARTIN A. RAPPALLINI
NELIDA E. ALZA
Escribanos Públicos Nacionales
Madero 473 Tel. 21019 Maipú

MAXIMO A. TOGNI
Escribano Público Nacional
Madero 353 Tel. 21070 Maipú

EDUARDO ALBERTO POZZO
Contador Público Nacional
Lavalle 919 Tel. 21639 Maipú

Estudio Jurídico "FAHEY"
HORACIO A. FAHEY
CARLOS H. FAHEY
HORACIO G. FAHEY
Abogados
Alsina 551 Teléfonos 21175 - 21268

SERVICIO DE BAR
"TIP—TOP"
ABIERTO LAS 24 HORAS
- CAFE CREMA
- SANDWICHES CALIENTES
- GOLOSINAS
- GASEOSAS

ESTACION DE SERVICIO AUTORIZADA
"LA CURVA"
de LORENZO - CONSOLI
RUTA 3 KILOMETRO 278½
TELEFONO 21448
MAIPU (Bs. As.)

MUSEO MUNICIPAL "KAKEL HUINCUL" Maipú, Bs As

Comenzará el Domingo la Venta de Alconafta

BUENOS AIRES. - Quince estaciones de servicio de la provincia de Tucumán comenzarán a expender alconafta a partir del domingo próximo, iniciando así la era de la renovación en materia de combustibles para automotores en la Argentina.

El anuncio fue formulado por el representante oficial de aquella provincia en Buenos Aires, coronel Mario Amarante, quien adelantó que en el curso de los próximos meses el combustible será vendido en todo el noroeste del territorio nacional.

La Argentina se incorpora así al "club" de países que procura disminuír el creciente consumo de petróleo con el uso del nuevo combustible. Con distintas denominaciones el producto ya se comercializa en Brasil —donde la falta de hidrocarburos impulsó decisivamente la investigación en los últimos años— y en Paraguay.

La alconafta es una mezcla de nafta común, alcohol anhidro obtenido de la caña de azúcar y nafta súper en las proporciones de 57,15 y 28 por ciento. En principio su precio de comercialización será igual al de la nafta común aunque las autoridades prevén que aquél disminuirá en poco tiempo.

El nuevo producto permitirá, en principio, ahorrar disponibilidades de petróleo, del cual la Argentina se autoabastece en un 90 por ciento. Por otra parte, la industrialización del alcohol proveniente del bagazo de la caña de azúcar, solucionará los altibajos de la demanda de esta materia prima.

Según han informados los técnicos la utilización de alconafta no significará cambio alguno en la mecánica de los automóviles, permitirá una marcha más suave y disminuirá el índice de contaminación ambiental

La comercialización de la alconafta comenzará el próximo domingo con un acto en la capital de Tucumán, al cual asistirá el gobernador, general Lino Domingo Montiel Forzano, quien se encuentra entre los más decididos impulsores del proyecto "alconafta" ahora convertido en realidad.

CORREOS AUMENTA TARIFAS

Las cartas simples costarán, a partir del lunes, 800 pesos, es decir, un aumento del 6,6 por ciento sobre la tarifa anterior y los restantes servicios de Correos serán aumentados en un ocho por ciento, informó la Empresa Nacional de Correos y Telégrafos (ENCOTel.).

Entre los ejemplos de nuevas tarifas proporcionados por ENCOTel, se menciona la carta certificada, 3.600 pesos; expreso, 4.000 pesos; certificada por expreso, 6.800 pesos.

Los telegramas simples costarán 8.100 pesos con menos de 20 palabras y 270 por palabra y las encomiendas 6.000 pesos hasta un kilo, 7.200 dos kilos y 8.400 tres kilos.

VETERINARIA

Dr. Manuel Enrique Comesaña

SUEROS - VACUNAS - ANTISARNICOS
ANTIPARASITARIOS

ASESORAMIENTO PROFESIONAL

Diagnósticos - Tratamientos - Intervenciones

REPRESENTANTE DE:

"Fuerte Sancti Spíritu"

Líneas Completas de Laboratorios Responsables

ALSINA 243 TELEFONO 21264 MAIPU

Panadería

MAIPU

Fundada en 1878

- Pan
- Galleta
- Productos Dietéticos

BREACK T. S.

0 Km. 1981, color azul cosmo,
con aire acondicionado

Jorge A. Manzo

AUTOMOTORES

RUTA 2 Km. 275 MAIPU

DEPARTAMENTO USADOS

R-12 TL	77-79-80
R-12 TS	77-78
Breack R-12	73-77
Ford Taunus	75
Fiat 1600	70
Fiat 128 Europa	80
Fiat 600	74
Chevy	1971
Peugeot 504	1972
Citroen 3CV	1977
Citroen 2CV	1962-1968
Ford Falcon	1964
Peugeot 404 GP, muy bueno	1974

Y muchos más. Consúltenos.

POSTES - VARILLAS - TORNIQUETAS - CORRALES - MANGAS
Y TODA LA LINEA DE ARTICULOS RURALES

NO DEJE DE CONSULTARNOS, HALLARA LOS MEJORES PRECIOS

ASERRADERO EL INDEPENDIENTE

de Heriberto Fernández Diorio y Cía.

Casa Central:
Calle 1,
Nº 566
Balcarce

Sucursal:
Julián Lynch 1596
Teléfono 21488
Maipú

Casa Mendiola

TIENE LA OFERTA MAS EXTRAORDINARIA

CUADERNO AMERICA, 100 Hojas, 3 por $ 8.000

CUADERNO AMERICA x 50 hojas 3 por $ 4.000

NO OLVIDE TODO MAS BARATO EN CASA MENDIOLA

MADERO Y ALSINA LA ESQUINA DE LA ECONOMIA TELEFONO 21-029

El Domingo Vuelve "Dialoguemos" a L. U. 30 Radio Maipú

El próximo domingo iniciará su 2º año de vda en LU30 Radio Maipú. "Dialoguemos" vuelve con la base en que se sustentó durante 1980, brindar información útil para los oyentes.

En un principio saldrá al aire los días jueves de 18.30 a 20.30 y los domingos, de 13 a 16. El contenido del programa se podrá resumir en: fechas de pago a jubilados y pensionados, horario de oficinas públicas, vencimientos de impuestos y lugar de pago, números telefónicos de importancia, horarios de micros y trenes, requisitos necesarios para gestionar el carnet de conductor, partida de nacimiento y matrimonio, inscripción en establecimientos educaconales, etc.; teléfonos de taxis diurnos y nocturnos, farmacias de turno, información de la Dirección Municipal de Cultura y el Rotary Club Maipú, precios de combustibles, servicios de Correos y Telecomunicaciones, teléfonos, pasajes, etc., calendario de siembra en quintas y jardines, calendario de vacunación, educación vial, penas de infracciones de tránsito, información municipal, novedades en instituciones oficiales, deportivas y sociales, información de pesca y turismo, otras de interés general.

En "Dialoguemos" continuarán los espacios tradicionales, o sea el "Alerta Rojo y Verde" (hechos para destacar y criticar), la presencia todos los jueves del procurador nacional Hugo Ciafardo con "El consultorio de las Cajas Previsionlaes (información para jubilados, y pensionados y los que aportan a las cajas respectivas), el "Humor de Don Luis Landriscina', "El Estadio Otamendi es noticia" (comunicación con nuestros cronistas deportivos), "Invitamos a dialogar" y "Hoy nos visitan" (la presencia todos los jueves y domingos de invitados especiales para dialogar sobre temas de actualidad).

Asimismo se incorporarán otros como: "El niño y su mundo maravilloso',' "Nuestra zona de influencia" (conexión con los corresponsales en localidades vecinas), "El campo, su gente, su tierra, su vida' (espacio destinado a informar a los productores, agricultores y casas ferias y aquellos interesados en la actualidad del campo); y otros espacios en gestación.

Por supuesto, también notas, reportajes, comentarios y la buena música especialmente preparada al efecto. Todo el temario girará sobre los que es de interés general, pero dando preferencia absoluta a Maipú y la zona.

Se sigue con la base del 80, pero con más dinámica, novedades, nuevos espacios y algo muy importante: la incorporación de una voz femenina: la señora Mónica Fulco de Robles. Será un trabajo arduo y continuo, pero que realizaremos con seriedad y responsabilidad.

Ferias Bozzano Macchi s.a.

Comisiones — Consignaciones

VIERNES 27 DE MARZO

GORDO, INVERNADA Y CRIA

Casa Central:
MADERO y RIVADAVIA T. E. 21128-21258-21516 MAIPU

DELFOR ARTIÑANO

Martillero Público - Folio 394 - Tomo 1 - Dolores
Administraciones - Remates - Comisiones - Seguros - Representaciones
MAIPU: Belgrano 297. Tel. 21-798 — LAS ARMAS: Tel. 19 y 26

— Pala Hidráulica, de 3 m. montada sobre neumáticos
— Arado 4 rejas 14" MIGRA c/cajón de sembrar maíz de 2 surcos.
— Un juego cajones para aplicar a rastra de discos.
— Hileradora Ardanaz: 16" de corte
— Casilla rodante (nueva)
— Alquilo local, 8x8, con teléf. para depósito, sobre Ruta 2.
— Vendo terreno en esquina, sobre asfalto, con edificación, ubicado en calle Necochea y Alem (Maipú).
— Jeep IKA, modelo 67

CONSULTAR PRECIOS Y CONDICIONES

Y Ud. Todavía no es Socio?

SM STAFF MEDICO S. A.

le da sin cargo:

- Especialidades
- Chequeos totales
- Análisis - Radiografías
- Internaciones - Maternidad
- Terapia intensiva y unidad coronaria
- Visitas sín límites

Por una cuota mensual **50 o/o** de descuentos en medicamentos

Libre elección de Médico y Sanatorio en todo el país y exterior

PLAN ESPECIAL PARA COMERCIANTES, CHACAREROS Y GANADEROS, DEL 20 DE ENERO AL 5 DE FEBRERO

SIN CUOTA DE INGRESO

Asóciese Ya!!!

PIDA PROMOTOR A:

Márquez 104 - Tel. 6317 DOLORES — Belgrano 46 - Tel. 23442 CHASCOMUS

Arenales 1686 (1061). Tel. 44-9477/0975/42-3834. BS. AS.

EN MAIPU: ALSINA 291

SAN CAYETANO AUTOMOTORES

ALSINA y RAMOS MEJIA — MAIPU (Bs. As.)

OFRECE AUTOMOTORES NUEVOS Y USADOS

Pick-up Ford F-100 V8	1967
Fiat 1600	1971
Ford Falcon	1968
Pick-up Fiat 1600	1972
Fiat 600	1966
Ford F-100	1976
Pick-up Chevrolet	1969
Ford Falcon	1977
Casilla Rodante Comodine Citroen	1969
Ford Falcon con motor diesel	1972
Rastrojero Diesel	1955
Ford F-350, rural	1974
Acoplado Aiello	1977
Fiat 128	1973
Casilla Rodante, 4 ruedas Estanciera IKA	1961
Tractor Someca 45 Furgoneta Citroen	1969
Torino	1969
Fiat 1600	1970
Pick-up Dodge diesel	1977
Citroen Ami 8	1976

MUSEO MUNICIPAL "KAKEL HUINCUL" Maipu Bs. As.

Hace 50 Años

Maipú, 13 de marzo de 1931

Notas políticas

Anteayer se reunió en Dolores la convención del partido Conservador de la 5ª sección.

Por unanimidad, los delegados de los comités votaron la reelección de los legisladores que vieron interrumpido su mandato el 6 de setiembre, comprendiendo esta disposición a los 3 primeros candidatos a senadores y los 5 primeros a diputados. Así fue que, por esta resolución resultaron candidatos a senadores los señores Homero Fernández, Atilio Roncoroni y José Petruzzi, y a diputados los señores Hugo G. Jurado, José Ventura Arrué, Luis María Ganduglia, Eduardo R. Rocca e Ignacio Etchevarría.

El 6º puesto fue adjudicado al señor Esteban Arostegui; el 7º a nuestro convecino señor Ignacio Caracotche, el 8º al doctor Petriccio, de General Madariaga, etc.

Policiales

Matías Urquías y Juan Anselmi, capataz y peón del establecimiento "El Arazán", denunciaron en la comisaría local, que la noche del 11 al 12 del corriente hurtáronle de la habitación donde dormían, al primero dos relojes, uno de plata y otro de acero y ropas varias; y al segundo un reloj y un saco gris. La policía practica averiguaciones para dar con los autores del hurto.

Sociales

Regresaron ayer de Azul, en automóvil, los señores Eduardo Molins, Délfor Galante, Gervasio N. Meana, Humbero C. Buzzi y Luis J. Filleaudeau.

Ferrocarril del Sud

La inauguración de la grandiosa Exposición Británica que tendrá lugar el domingo próximo, 15 del corriente, con la presencia del príncipe de Gales, acompañado por su hermano el príncipe Jorge, ha sido motivo para que la empresa Ferrocarril del Sud haya introducido una considerable rebaja en los pasajes a Constitución desde todas las estaciones de sus líneas.

Desde el 14 del corriente hasta el 27 del mismo se expenderán boletos con los precios siguientes: se pagará el importe de ida con cama más un veinte por ciento para la vuelta y el diez por ciento para la vuelta.

El señor Eduardo Molins fue electo candidato a diputado

Como se ve, resultó electo a candidato a diputado el señor Eduardo Molins, en cuarto término, quien en la cuarta votación obtuvo el número de votos necesarios para ser incluido en la lista.

Francamente auspiciosa nos resulta la distinción con que ha sido objeto el señor Eduardo Molins, cuyas relevantes condiciones y su señalada capacidad, son suficientes garantías para esta población, ya que sabrá en todo momento ser un ferviente defensor de todos los problemas que hoy afectan a este partido y su zona. La Convención dio por finalizado su cometido a las dos de la madrugada de hoy.

Dolores: Se suprimió la Esc. de Comercio

Otra economía más en instrucción pública. El ministerio del ramo acaba de comunicar que queda prohibida la inscripción del alumnado de la Escuela de Comercio Nacional de esta ciudad. El corriente año terminaba el primer ciclo de auxiliares de comercio de este instituto. Quedan, pues, muchos alumnos con su vocación cortada.

Tasas de Interés: Limitan la Exportación

Importantes declaraciones formularon el secretario de Agricultura y Ganadería de la Nación, Jorge Zorreguieta y el presidente de la Junta Nacional de Granos, licenciado David Lacroze. Ambos se encuentran en Mar del Plata con motivo del Primer Simposio de Granos y Oleaginosos, al que calificaron como muy positivo porque ayuda al comercio de granos entre los países.

Dijeron que en materia de granos y oleaginosos se aspira a que la Argentina exporte este año por un importe superior a los 4.200 millones de dólares, cifra que englobando todos los rubros agropecuarios se elevaría a 7.000 millones de dólares.

Es decir, acotaron, un 80 por ciento de nuestras exportaciones.

Sin embargo, los funcionarios exteriorizaron su preocupación por la eventual incidencia de las altas tasas de interés para el cumplimiento de las exportaciones de seis millones de toneladas de granos de la presente cosecha.

Al respecto, el titular de la JNG puntualizó que si siguen las actuales tasas "el panorama será dramático; el exceso de ofertas tirará abajo los precios". Acotó que lo alienta la esperanza de que con el ingreso de dólares por la comercialización de la cosecha se modifiquen las altas tasas de interés, lo cual permitiría que las operaciones se lleven a cabo en forma ordenada. Mientras persiste ese factor condicionante para la comercialización de la cosecha, La croze —según manifestó— hizo recientemente un viaje a la URSS a los efectos de coordinar el complejo mecanismo para los embarques masivos de cereales. Se dejaron entrever perspectivas muy favorables para que la Unión Soviética incremente en el futuro sus compras de cereales en nuestro país y al respecto subrayó que las empresas argentinas realizarán —como hasta ahora— sus ventas al mejor ofertante.

Los funcionarios enfatizaron sus conceptos en aspectos que consideran prioritarios. Dijeron que el mercado latinoamericano se abrirá a nuestro favor, inicialmente vía Perú y Ecuador, efectuando los envíos de trigo, sorgo y maíz hacia el Pacífico a través de Antofagasta (Chile). De esa manera, dijeron, estaremos en mejores condiciones que los americanos para competir con los precios. Recalcaron que es de fundamental importancia expandir la frontera agropecuaria hacia el norte argentino, de tal forma que el país no tenga que depender de los puertos bonaerenses para sus operaciones. En cuanto a la capacidad de almacenamiento de granos, informaron que oscila entre 22 y 23 millones de toneladas. Sobre el particular acotaron que en la presente cosecha se hará más visible la insuficiencia de almacenaje debido al considerable volumen de la producción. Frente a esa realidad, indicaron, es imprescindible ampliar al máximo las instalaciones del puerto de Bahía Blanca y profundizarlo para las operaciones de barcos de gran tonelaje. En algo colaboró, acotaron, la habilitación de la red fluvial para el transporte de los granos del noreste hasta los puertos de embarque final. La disponibilidad de cosecha gruesa para vender a la URSS o a quien pague mejor, indicaron, se aproxima a los 12 millones de toneladas.

Florería ANALID

1955-1980

AL SERVICIO DE LA DISTINCION Y EL BUEN GUSTO

MADERO 300 TEL. 21334 MAIPU

LA VOZ

DIARIO DE LA MAÑANA

Fundado el 3 de Setiembre de 1902

LUIS J. FILLEAUDEAU (1915-1937)
LUDOVICO FILLEAUDEAU (1937-1980)
LUIS OSCAR FILLEAUDEAU (Director)

Maipú, viernes 13 de marzo de 1981

Los Pronósticos y la Realidad

El pensamiento del futuro ministro de Economía de la Nación, Lorenzo Sigaut, parece haber quedado abierto en los términos de un trabajo realizado por economistas de un equipo que él integraba hasta hace poco tiempo.

Adelanta ideas que seguramente serán aplicadas en el próximo período del proceso iniciado en 1976 y contiene un análisis de la coyuntura económica, de la cual ya se hizo obsesión una frase que fue inmediatamente d e s t a c a da en la prensa: "En 1982 quedará un tercio de la industria existente, pero fortalecida", a la vez que precisa que la otra alternativa es "volver atrás en las pautas establecidas para el sector fabril".

Mientras se especula sobre el significado político de esta frase es oportuno recordar que en el curso del último quinquenio el país registró una de las más bajas tasas de crecimiento de toda su historia, comparable sólo a las de 1931-35 y 1911-15, en ambos casos bajo el impacto de circunstancias mundiales que se reflejaban con toda intensidad en una economía totalmente dependiente del sector externo que, por entonces, representaba prácticamente el único elemento dinámico.

Entre 1976 y 1980, el Producto Bruto Interno se incrementó sólo en un 7 por ciento, es decir a una media anual del 1,4 por ciento, ligeramente inferior a la del crecimiento vegetativo. Es decir que no sólo hubo estancamiento, sino hasta retroceso.

La profundidad de este receso y su realimentación por vía de las elevadas tasas de interés, las cuales no pueden ser rebajadas en este esquema sin producir una acelerada diáspora de divisas, seguirá proyectando sus efectos sobre el indicador de quiebras, la morosidad bancaria y, en última instancia, sobre el bamboleante equilibrio del sistema financiero.

De mantenerse el cuadro de situación dentro de estos andariveles no hay duda que el sombrío pronóstico de Lorenzo Sigaut podría verse empañadecido por la realidad.

MUSEO MUNICIPAL "KAKEL HUINCUL" Maipu Bs As

Información Municipal de Maipú

I. O. M. A.

La Delegación del IOMA comunica que hasta el 17 de este mes deberán presentarse los afiliados voluntarios que no hayan abonado el bimestre marzo-abril, para regularizar su situación.

Lucha contra la cotorra

Quedó constituida la Comisión de Lucha contra la Cotorra. La preside el señor Oscar Pierguidi y cuenta con un equipo enviado por el Ministerio de Asuntos Agrarios de la Provincia de Buenos Aires.

Para coordinar definitivamente su accionar, se reunirá nuevamente el viernes, a las 19.30.

Inscripción en la Escuela de Artes

Se encuentra abierta la inscripción para los cursos que en forma gratuita dictará la Dirección de Cultura en su Escuela de Artes.

En 1981 se brindarán Cerámica, Flautas Dulces, Teatro, Artes Plásticas, Banda e Iniciación a las Artes Plásticas.

Servicio turístico

El Instituto de Previsión Social informa que existe un Servicio Turístico para sus beneficiarios. Por más informes, dirigirse a la Mesa de Entradas de la Intendencia Municipal.

CICUESBO, en Olavarría

El martes 17 se reunirá el CICUESBO en Olavarría, donde tratará importantes temas. Asistirán los directores de Cultura del sudeste bonaerense.

Comisión Pro-Corsos 1981

A raíz de la brillante tarea llevada a cabo por la Comisión Pro-Corsos 1981, las autoridades comunales enviaron una felicitación a la misma cuyo texto es el siguiente:

Señor Juan José Elizondo, presidente de la Comisión Pro-Corsos 1981.

De nuestra mayor consideración:

Tenemos sumo agrado en dirigirnos a usted y por su intermedio a los demás miembros de esa Comisión, a los efectos de hacerles llegar nuestras más sinceras felicitaciones por la brillante labor desempeñada con motivo de la organización de las festividades carnestolendas, donde fuimos partícipes de un espectáculo novedoso y pletórico de alegría.

Merced a vuestra tarea, que no conoció descansos, hemos visto surgir con renovados bríos el espíritu que animó estas fiestas de antaño. Es este el maravilloso resultado de la labor mancomunada de todas las instituciones maipuenses que, con el apoyo de esta Municipalidad, no cejaron en su esfuerzo por lograr el cometido que se proponían.

Es por eso que, en vista del éxito obtenido, animamos a usted y a las personas que lo secundan en su tarea para que continúen trabajando como lo han hecho siempre a fin de que, el año próximo, podamos contar con un evento similar.

Sin otro particular, hacemos propicia la ocasión para saludarle muy atentamente, reiterándonos a sus gratas órdenes.

Reparan Brechas y Compuertas en Canales

La preocupación de las autoridades comunales, entidades rurales y la prensa zonal ante la paralización de los trabajos de reparación de brechas, compuertas, canales y desagües en la zona, a raíz de las últimas inundaciones que ocasionaron grandes pérdidas, ha movido a las autoridades de la Provincia y Ministerio de Obras Públicas a tomar medidas drásticas para solucionar la situación creada.

En lo que corresponde a nuestra zona, la Dirección Provincial de Hidráulica ha contratado con la empresa Roberto Braceras (h.), para el cierre de brechas y mejoramiento de canales en los partidos de Maipú, General Guido, Ayacucho y Pila, con lo cual se contempla la restitución integral de los terraplenes.

OBRAS EN NUESTRA ZONA

También los problemas creados en canales, terraplenes, etc. en los distritos de Dolores, Conesa y Tordillo ha sido contemplado y se tiene proyectado construír los canales "La Victoria" y "El Tordillo", en partido de Tordillo y mejoramiento de cauce y terraplén en Canal 11, entre los kilómetros 35 y 70, en los partidos de Dolores y Tordillo.

Es de esperar que estas obras se activen para salvaguardia y tranquilidad de importantes sectores de población que ven expuestas sus vidas y sus intereses, ante los angustiosos problema que crean las inundaciones ante la menor crecida de los cauces de dichos canales.

Club Ferroviario

ASAMBLEA GENERAL ORDINARIA

Se invita a los socios a la Asamblea General Ordinaria que se realizará en su sede, Alsina 538, el domingo 29 de marzo de 1981 a las 10.30, para tratar el siguiente

ORDEN DEL DIA

1º) Consideración de la Memoria y Balance, Inventario, Gastos y Recursos del ejercicio fenecido el 31-12-80.

2º) Designación de la Junta Escrutadora.

3º) Renovación parcial de la C.D. de 5 miembros titulares, a saber: 1 prosecretario, 1 protesorero y 3 vocales titulares por dos años, en reemplazo de los señores Angel Garcilazo, Ramón Bugagallo, Rubén Bufarini, Víctor Coronel y Julio Garcilazo. Elección de cuatro vocales suplentes, tres revisores de cuentas titulares y dos revisores de cuentas suplentes por un año, que terminan su mandato.

4º) Designación de dos socios asambleístas para firmar el acta de la asamblea, juntamente con el presidente y secretario.

OSCAR FRANCHINI
Secretario

JOSE A. BARREDO
Presidente

NOTA: Art. 32: Si a la hora no hubiere número reglamentario, la asamblea sesionará en segunda convocatoria con el número de socios presentes, una hora más tarde.

SOCIALES

Bailes Aniversario del Club Ferroviario

Con motivo de celebrar el Club Ferroviario el 3 de abril próximo el 62º aniversario de su fundación, su C.D. ha dispuesto realizar el domingo 26 de abril un almuerzo para socios y simpatizantes y a continuación baile amenizado por la orquesta característica "Los Príncipes".

† NORMA N. O. DE RAMOS

A raíz de su propia determinación, falleció el miércoles ppdo. en nuestra ciudad, a la edad de 25 años, la estimada convecina señora Norma Noemí Ona de Ramos.

De profesión contadora, supo ganarse el respeto y e cariño, por su trato afable y cordial, de clientes y amistades, por lo que su desaparición ha sido muy lamentada en el amplio círculo de sus relaciones.

El sepelio de sus restos, efectuado ayer en la necrópolis local, exteriorizó el pesar suscitado por su fallecimiento.

Enferma

Es de cuidado el estado de salud de nuestra convecina señora María Estela Sempe Echart de Marino.

Resultado de una rifa

La Escuela Pbro. Mauro Golé comunica por ese medio, que la rifa que organizaran, autorizada por decreto Nº 175 de la Municipalidad de Maipú y sorteada en la segunda jugada de la Lotería Nacional del mes de febrero, arrojó el siguiente resultado:

Primer Premio: Nº 104 - Un equipo de sonido, señora Nilda Moracci.

Segundo Premio: Nº 667 - Una bicicleta de carrera, señor Luis Bianchi.

Tercer Premio: Nº 030 - Una bicicleta de paseo, señorita Angela Ponze.

Informaciones de General Guido

Corsos Populares

Se realizaron con total éxito los corsos populares en nuestra ciudad. Carrozas, comparsas, máscaras y gente en cantidad numerosa, se volcaron a la calle San Martín entre 25 de Mayo y Anselmo Cepeda a gozar y divertirse en estos grandes corsos 81 que realizó con gran trabajo y eficaz desenvolvimiento la Comisión del Guidense Cicles Club. Durante las cuatro noches, con un promedio aproximado de 500 a 600 personas (sin contar las máscaras). Este año se puede decir que Guido vivió el mejor corso de años. La presencia de muchas carrozas y comparsas hacen pensar que en el 82 tendremos que agrandar unas cuadras más. Resultó demasiado reducido el trayecto de recorrido.

A nuestro entender (como comentario) podríamos decir que la comisión trabajó a gran altura y fueron pocos los defectos o errores (si los hubo) que se les pasaron por alto. No podemos dejar de mencionar la gran cantidad de gente de pueblos vecinos que le dio el marco adecuado, pasando noches de tangible alegría y diversión, aplaudiendo el paso de numerosas carrozas, comparsas y máscaras.

....**Lo bueno:** La organización: **Lo malo:** Las bombas (sin ruido del Momo). **Lo raro:** ningún clásico "Zorro". **Lo exacto:** El primer premio Máscara Original, "El Bicho Canasto". **Lo cansador:** "Los Arabes". **La diversión:** "La nieve". **Lo lindo:** La numerosa cantidad de disfrazados. **Lo feo:** Mucha gente parada o dentro de autos. **Lo divertido:** Los bailes. **Lo triste:** Pocos premios, hubo comparsas (los indios Pata de Bolsa, El Casamiento Gitano) o carrozas (conjunto "Kiss") que merecieron algún premio o mención especial.

Los Premios

Primer premio: Carrozas Las Flor y La Estancia de Patoruzito. **Segundo premio:** La Mariposa y Blanca Nieves y los Siete Enanitos (ambos compartidos).

Primer premio: Comparsas, Los Arabes; **segundo premio:** Los Negros Candomberos.

Primer premio: Máscara original, Bicho Canasto.

Agradecimientos

Los organizadores, el Guidense Cicles Club, agradece la colaboración de: Comisaría y personal de policía, Comisión Club C. R. Cultura, Comercio en general, Empresa Constructora Del Valle, Meccliv, V. Gesell y Municipalidad de General Guido.

Asalto de Máscaras y Baile

El Centro R. Cultura el domingo 15 de marzo anuncia el tradicional "Asalto de Máscaras para Chicos", a partir de las 18 para continuar luego a las 22 con Gran Baile, con la animación de la gran orquesta "Los Panthers". A no faltar la última noche de Carnaval 1981.

Sociales

El día 10 del corriente cumplió 18 años Claudia Alejandra D'Renzi, quien fue felicitada por familiares y amigos.

—El 8 de marzo Liliana Zalaberry cumplió los anhelados 15 años. Felicitaciones.

—El 7 de marzo fue muy felicitado con motivo de su cumpleaños Juan Carlos Jaurena, el popular "Cototo".

El 10 de marzo cumplió 16 años la señorita Susana Bavio, quien fue felicitada por sus compañeras de segundo año de la Escuela Educ. Media Nº 1.

—El 10, cumplió 11 años el niño Daniel Oscar Iriart.

Deportivas en General Guido

El domingo 15 continuará el campeonato cuadrangular. En el Estadio local, a primera hora, 15.30 jugarán el equipo "A" v. "C". Luego, a las 17.15, los equipos "B" v. "D".

El domingo próximo pasado los resultados fueron los siguientes: Equipo "A" 4 v. Equipo "B" 8; Equipo "C" 3 v. Equipo "D" 0.

Para mañana el Club Deportivo de General Guido ha organizado un petit torneo de pelota a paleta entre las primeras figuras de Maipú y General Guido. Dicho campeonato tendrá como primero y segundo premios sendos trofeos y dará comienzo a las 19.30.

LA CUOTA DE HUMOR

Durante un juicio, llamaron a declarar al meteorólogo de una ciudad, en calidad de perito, para establecer la intensidad de una tormenta en la noche de los hechos. Una vez concluida su declaración y antes que abandonara el banco de los testigos, el juez le preguntó:

—¿Qué tiempo se anuncia para hoy?

—Prefiero no contestar a su pregunta, señor juez —respondió— pues aún estoy bajo juramento.

Cierto director de empresas contaba en una reunión los planes que había hecho para sus tres hijas solteras.

—He dispuesto una dote de 20.000 dólares para Lily, que tiene 20 años y 50.000 para Rosa, que tiene 25. A Violeta, que ya cumplió 30, le daré 70.000.

—Señor —interrumpió un joven de aspiraciones — ¿por casualidad no tiene una hija de 50 años?

—¿Cuánto cuesta casarse? —preguntó un muchacho a su padre.

—No sé —repuso el autor de sus días—: todavía sigo pagando.

Para pensar

La capacidad de reír j u n t o s es la esencia del amor.

Decir una mentira es fácil. En cambio, es muy difícil decir una mentira solamente.

Amamos la libertad porque en ella vemos la verdad.

Nunca te inclines ante la autoridad, pero quítate siempre el sombrero frente a ella.

El que ríe disipa sus propias penas. El que canta disipa las suyas y las ajenas. El que llora desbarata lo que hacen los otros.

Cosas...

El golfista y el hombre de ciencia tienen mucho en común. Ambos encaran con problemas que ellos mismos se han planteado. Y encuentran verdadero deleite en el interminable proceso de tratar de resolver los enigmas que se han propuesto a sí mismos. Opino que eso es vivir.

Tiendas MAIPU

Presenta su

GRAN VENTA ESCOLAR

Guardapolvos, bleizer, equipos deportivos, zapatos marca "Stelkar", zapatillas deportivas y lo que el escolar necesita, usted lo encontrará en TIENDA MAIPU al mejor precio.

ALSINA Y MADERO

TEL. 21216 (7160) MAIPU

Omar Muliero

UNA MANERA EXCLUSIVA DE VESTIR

—

LA MODA AL INSTANTE

BELGRANO 499 MAIPU

La Decadencia del Teatro de

En tiempos pasados Tita Merello o Sofía Bozán ofrecían su carisma y su talento desde la pasarela; Pepe Arias atrapaba con sus condiciones de actor genial y Nélida Roca entregaba personalidad y magnetismo con su cuerpo escultural, pocas veces visto en otra vedette, antes y después de ella; le bastaba pararse en el escenario y ya "mataba", no por nada la llamaron la Diosa de la calle Corrientes... Y más nombres ilustres, realmente capacitados para su metier, vienen a la memoria en tren de recordar: Celia Gamez, Alfredo Alaria, Gloria Guzmán, Iris Marga, Jovita Luna, Dringue Farías... Personajes ilustres del espectáculo, algunos fallecidos, que honraron el género revisteril.

Después, con la única excepción de la aparición de Nélida Lobato —super vedette sin simpatía, con técnica correcta y frialdad de esfinge— desaparecieron las grandes figuras; fue el silencio...

ASTROS: RUBIAS Y MOROCHAS

"No se puede parar la revista" es la repetición abusiva y mediocre de una similar revista —cuarenta años atrás tenían la misma estructura— metamorfoseada en temporadas que sólo cambian de título y suplantan vedettes rubias por morochas o las mezclan. Cuando se ve una se vieron todas...

Los artistas intervenientes, inmersos en una maratón desenfrenada e incontrolable de obscenidades y humores soeces para despertar instintos primarios tienen realmente contadísimas oportunidades de demostrar condiciones y capacidad; además, nadie se las exige: ni los responsables de esta presentación veraniega ni el público, que concurre a sabiendas de lo que le espera y encima se ríe.

Don Pelele abusa del hieratismo, permanece la mayor parte del tiempo que actúa completamente estático porque sabe que con su tipo físico tan especial ya causa gracia, pero no se brinda la mínima chance para cambiar su estilo de "suspensión criónica"; la primera vedette Naanim Timoyko es de una hermosura devastadora y conoce su sex appeal pero allí termina la historia, porque es completamente helada, parece una muñeca a la que le dieron cuerda, le falta ánimo; Osvaldo Pacheco es un primer actor, pero su caricatura excesiva de una

HOROSCOPO

ARIES (Del 21-3 al 20-4)

Suerte numérica: 22-87-35. Prosperidad y buena posición económica. En el amor, todo marcha estupendamente. Confianza recíproca.

TAURO (Del 21-4 al 20-5)

Suerte numérica: 39-75-187. Estará bien colocado para tratar negocios que requieren intuición, audacia. Alegrías familiares por un acontecimiento.

GEMINIS (Del 21- al 21-6)

Suerte numérica: 23-55-87. El manejo del dinero le reclamará una atención especial y será conveniente hacer los presupuestos. Exitos deportivos.

CANCER (Del 22-6 al 23-7)

Suerte numérica: 49-92-00. En labores hay grandes progresos y recibirá ayuda y estímulo sostenido. Surgirán trabas en su camino hacia la felicidad.

LEO (Del 24-7 al 2-8)

Suerte numérica: 07-43-98. Trabajos de responsabilidad que imponen algunos sacrificios, pero vale la pena realizarlos. Mejoría en el deporte.

VIRGO (del 24-8 al 23-9)

Suerte numérica: 47-06-30. Las asociaciones y cuestiones de intereses deben ser compensadas profundamente. Sufrirá un poco.

LIBRA (Del 24-9 al 22-10)

Suerte numérica: 65-83-10. En el aspecto profesional se prevé alguna novedad que puede beneficiarle a poco que sepa aprovechar las circunstancias.

ESCORPIO (Del 2-10 al 22-11)

Suerte numérica: 49-73-41. Su presupuesto monetario sufrirá un revés momentáneo, no se alarme, su suerte cambiará para bien.

SAGITARIO (Del 23-11 al 21-12)

Suerte numérica: 38-77-46. Su economía está en peligro. Evite hacer gastos innecesarios. El campo sentimental se encuentra desierto y sin brillo.

CAPRICORNIO (Del 22-12 al 20-1)

Suerte numérica: 69-34-87. Un pequeño problema económico relacionado con una inversión anterior le preocupa. La solución ya está muy cerca.

ACUARIO (Del 21-1 al 19-2

Suerte numérica: 34-95-46. Tenga cuidado, en cualquier momento su economía sufrirá una merma. Día propicio para resolver asuntos familiares.

PISCIS (Del 20-2 al 20-3)

Suerte numérica: 00-71-02. En el trabajo todo marcha bien, sin embargo todavía no ha llegado el momento de las grandes realizaciones.

GRAGEAS

Niní Marshall volverá a hacer radio. Será por Rivadavia y actuaría en "La vida y el canto" y "Rapidísimo". Se supo en Mar del Plata.

—o—

La hermana de Jorge Salcedo cumple tareas que son realmente increíbles en favor de la salud del actor. Además de compartir el departamento de la calle Rivadavia, la señora se encarga de todos los detalles desde la mañana a la noche. Ya había adelantado a algunos íntimos que temía por los excesos de trabajo de su hermano que otra vez cayó en estado depresivo. Esperamos su pronta recuperación.

—o—

Vuelve "Orestes". Lo hará en la sala de Rodríguez Peña 1062. La tragedia de Vittorio Alfieri cuyo papel principa estuvo a cargo de Daniel Miglioranza piensa seguir durante toda la temporada teatral de 1981.

—o—

Alicia Bruzzo parece que dejó el elenco de "Fiebre Amarilla". No llegó a un acuerdo con los productores del film.

CANALES 8 Y 10 DE TE

CANAL 8

VIERNES

11.00 SEÑAL DE AJUSTE
11.15 DIBUJOS ANIMADOS
11.30 ACTUALIDAD RURAL
12.00 VIDEOSHOW
13.00 REALIDAD 81
13.30 HOY VERANO
16.00 GALERIA
17.00 LA TARDE DE LOS CHICOS
18.00 BALA
18.30 BATMAN Y ROBIN
19.00 VIAJE AL TRIANGULO DE LAS BERMUDAS
20.00 LA FAMILIA INGALLS
21.00 BUENAS NOCHES ARGENTINA
22.00 CALIFORNIA
23.00 EL MUNDO DEL ESPECTACULO
0.30 LA SONRISA DEL VERANO

SABADO

11.15 LA GRAN ESFERA AZUL
11.30 JASON
12.00 DIVULGACION CIENTIFICA Y CULTURAL
13.00 CAFE LA BIELA FUNDIDA
14.00 LA DISCOTECA DEL AMOR
15.00 EL MUNDO DE J. COSTEAU
16.00 CINE ARGENTINO
18.00 SHOW FANTASTICO
21.00 LAS AVENTURAS DE B.J.
22.00 CINE Y TEATRO DEL SABADO
24.00 DESPUES DE MEDIANOCHE
1.30 LAS CHICAS DE BLANSKY
2.00 EL GRAN EVENTO

DOMINGO

11.15 EL EVANGELIO
11.30 CON VOCACION TURISTICA
11.45 BENDICION PAPAL
12.00 LOS ASTROS Y ESTRELLAS
12.30 ENFOQUES
13.00 AQUI LLEGAN LOS MANFREDI
14.30 GRANDES VALORES DEL FOLKLORE
16.00 EL MARAVILLOSO MUNDO DE LOS ANIMALES
17.00 CINE Y SERIES
21.00 EL HOMBRE DEL PRESIDENTE
22.00 ESPECIALES DEL DOMINGO
23.30 UN HOMBRE EN LA CASA
24.00 KOJAK
1.00 RELACIONES

CANAL 10

VIERNES

11.30 PLAZA SESAMO
12.00 LA HORA DE LAS NOTICIAS
13.00 TRAMPA PARA UN SONADOR
14.00 GENTE MENUDA (1ª sección)
14.30 DAKTARI
15.30 GENTE MENUDA (2ª sección)
16.30 VARIEDADES
18.00 NOTICIERO 10

MUSEO M "KAKEL HUINCUL" Maipú Bs As

Revistas

y cantaora flamenca no aporta nada a su en cuanto a Tristán y Mario Sapag, están que en las películas y en televisión, con ido de las groserías orales que aquí les son as libremente, hasta el hartazgo.

S: CONTRA LA CUERDAS

primera parte del espectáculo "Buenos rsus París" está dedicada a la revista por- Adolfo García Grau (lo que mejor hace es un tango) y Gogo Andreu (actor nato que otros destinos y libretos para su gracia) la macchietta de dos guapos que nunca , ni en Buenos Aires ni en ningún otro mundo; Pete Martín, mal conducido en la n escénica, desaprovecha constantemente y su capacidad para el monólogo de actua- un texto de Carlos A. Petit que parodia nte a los políticos y artistas cayendo en sin practicar la ironía ni la sutileza, sólo directo y obvio.

La Fox aún tiene buena figura y se man- camente digna pero el paso de los años alidad de erotismo, carece del que impres- ente se necesita para asumir el rol de era vedette en la calle Corrientes y su voz oído, es atonal; finalente Atilio Pozzobón, os cómicos convocados, interviene fugaz- principio con aire aburrido, apurado por la letra e ir a descansar a los camarines.

corados tampoco admiten la mínima reno- cuanto a detalles imaginativos; en los de tango, por ejemplo, son telones pinta- cuelgan por detrás de los actores y las co- ristas, idénticos a los de las representaciones en las fiestas de fin de curso.

VICIOS Y POLILLAS

En las temporadas de verano del Astros y del Tabarís (refiriéndome exclusivamente a la primera parte, local, de este teatro) sus productores, Ethel Rojo, por un lado y Carlos A. Petit, Francisco Reimundo y Tito Martino por el otro, son los responsables absolutos del naufragio y del olor a naftalinas que invade el ámbito; ellos hacen oídos sordos al cambio e incurren en previsibles y reiterativos esquemas, ignoran olímpicamente la potencial posibilidad de conjugar arte y belleza en sus puestas en escena, están ciegos a los planteos de renovación artística, a la brillantez y al despliegue de lujo con calidad.

Las revistas que auspician (exactamente iguales en su planificación a las de varios inviernos anteriores con la mínima diferencia de algunos nombres del elenco cambiados o alternados) son los remedos plagados de tics repetitivos y sin encanto de la primer manera de hacer el género hace muchos años atrás; se usa la misma receta, pero los ingredientes ya no tienen sabor. La buena revista pide a sus elencos que sepan bailar, cantar y tengan simpatía y carisma; también requiere tecnicismos especiales, vestuarios caros y de buen gusto, juegos de luces originales y coreógrafos con ideas... La estética de este teatro tan característico es muy exigente y no merece ser bastardeada por intereses puramente comerciales.

El peor mal que la aqueja es la ausencia de autores especializados, de gente que escriba libros y canciones de los cuadros para innovar y romper los esquemas tradicionalmente aceptados (la triste pornografía verbal, visual y su humor soez).

TELEVISION

18.30 PATRULLA JUVENIL
19.30 BONANZA
20.30 EL CHAVO
21.00 60 MINUTOS
22.00 DIALOGOS
23.00 LOS ESPECIALES DE MARZO
1.00 HOMBRE RICO, HOMBRE POBRE

SABADO

11.30 VARIEDADES
12.00 LOS MUPPETS
12.30 MUNDO ACUATICO
13.30 BOX INTERNACIONAL
16.00 FESTIVAL DE CINE Y SERIES
20.00 EL ARTE DE LA ELEGANCIA
21.00 LOS FITZ PATRICKS
22.00 EL BARON
23.00 VELADA DE GALA
0.30 CINE SIN CORTES

DOMINGO

11.30 TELEMATCH
12.30 LA SANTA MISA
13.00 TANGO... Y PUNTO
14.00 EL MUNDO DE LOS DEPORTES
17.00 DOMINGO DE PELICULA
19.30 MUSICA PROHIBIDA PARA MAYORES
21.00 60 MINUTOS
22.00 ANGIE
23.00 OVNI
24.00 RAFFERTY
1.00 LAS BRIGADAS DEL TIGRE

Cartelera Cinematográfica

JOCKEY CLUB

RIVADAVIA 555 TELEF. 21021

VIERNES 13 AL DOMINGO 15
NOCHE A LAS 21.30 HORAS
NOTICIARIO - VARIEDADES
PETER SELLERS, un médico que mata de risa.
¿Dónde te duele más?
(Prohibida para men. 18 años)
Infierno en el Cosmos
con Marjoe Gortner y Christopher Plummer

José María Lago
E HIJO
REPUESTOS Y ACCESORIOS
Baterías PRESTOLITE
Agencia ESSO
Neumáticos GOOD-YEAR
BELGRANO 760 T. E. 21058 MAIPU

TURNOS DE FARMACIAS

DEL PUEBLO: Del 7 al 14 de marzo
SCHIJMAN: Del 14 al 21 de marzo
PARISI: Del 21 al 28 de marzo

FARMACIA
Del Pueblo
HAGA SU PEDIDO AL TELEFONO 21065
- Servicio a Todas las Mutuales -
BELGRANO 468 MAIPU

FARMACIA
SCHIJMAN
MARIA N. ETCHEGOYEN
Farmacéutica
ATENCION DE TODAS LAS MUTUALES
PERFUMERIA
Enviamos su pedido a domicilio
LAVALLE Y LAPRIDA MAIPU
TELEFONO 21040

LA FOTOGRAFIA
es un recuerdo que perdura..,
REGALE UNA CAMARA FOTOGRAFICA
KODAK MINOLTA
OLYMPUS POLAROID
RICOH VIVITAR
DESDE $ 45.000
Toda la fotografía está en el DEPARTAMENTO DE OPTICA Y FOTOGRAFIA DE
FARMACIA PARISI
MADERO 599 T. E. 21-030

Propuesta Económica de la Unión Cívica Radical

BUENOS AIRES. - La "realización de un amplio acuerdo social que asegure una política de ingreso que lleve a una estabilidad de los precios" y el "enérgico apoyo a la empresa privada, otorgándole un contexto de reactivación económica", constituyen dos de las propuestas más destacadas del programa económico dado a conocer ayer por la Unión Cívica Radical.

Al término de una semana de deliberaciones sobre el borrador confeccionado por la comisión especial del partido, el documento analiza las pautas de programa económico actual y su grado de cumplimiento, pide un "papel protagónico" del Estado en "el respaldo de la industrialización, el cambio tecnológico, la integración del mercado interno y el fomento de la actividad privada".

En poco más de siete carillas, los radicales solicitan "que el país debe ser normalizado, entendiendo por tal la rápida vuelta al imperio de la Constitución y de la ley", en un epílogo titulado "El marco político para cumplir este programa económico".

La extensa declaración, firmada por el titular del radiscalismo, doctor Ricardo Balbín y el secretario Francisco Rabanal —quien entregó personalmente las copias al periodismo—, comienza recordando cinco puntos del programa del doctor José Alfredo Martínez de Hoz, enunciado el 2 de abril de 1976. Posteriormente en 14 puntos, la declaración radical se refiere al programa mencionado, criticándolo y señalando que no se oponen solamente a la implementación del mismo sino a la filosofía misma de la actual conducción económica.

Luego, en siete puntos, proponen una política económica que incluya "el planeamiento indicativo global, sectorial y a nivel de proyectos; la realización de un amplio acuerdo social que asegure una política de ingresos que lleve a una estabilidad de los precios y a una apropiada relación entre ellos, medidas concurrentes para lograr una equitativa distribución del ingreso, ya que ello es fundamental para conseguir una sociedad más justa y fortificar el mercado interno; el crecimiento equilibrado del agro, la industria y la minería, para crear las bases del desarrollo regional y de fronteras, con criterio económico y atendiendo a una necesidad geopolítica; un reformulación de la política de apertura externa y una intervención normativa y selectiva del Estado a los efectos de inducir y orientar modificaciones cuantitativas y cualitativas en el desarrollo".

También proponen que "el Estado debe cumplir un papel protagónico en el respaldo de la industrialización, el cambio tecnológico, la integración del mercado interno y el fomento de la actividad privada otorgándole un contexto de reactivación económica, a fin de que esté en condiciones de recobrar su capacidad de generar utilidades y de efectuar las inversiones requeridas para que se aumente la producción de bienes y servicios, con especial apoyo a la pequeña y mediana empresa".

Abogan luego por "una reforma económica y monetaria que al propio tiempo restablezca una razonable relación entre los precios de los bienes y servicios y ponga fin a la desenfrenada expansión de los medios de pago" y por el "saneamiento de los sectores productivo y financiero".

Expresan su posición en favor del saneamiento del sector externo y de una "severa contención del gasto público" a la vez que se manifiestan por "modificaciones al sistema impositivo".

Concluyen expresando: "La soberanía nacional es prenda de todos los argentinos, por ello es que nuestra palabra tiene el sentido de convocar a las Fuerzas Armadas de la Nación, a la tarea conjunta de recuperar para la Argentina la plenitud de su fortaleza, dentro de la cual resulta prioritario restañar las debilidades que una conducción económica negativa le ha creado al país".

Finalmente, en el "marco político para cumplir este programa económico", proponen la "rápida vuelta al imperio de la Constitución y de la ley", además de "inmediata iniciación de la tarea de reorganización política de la sociedad argenina".

SEÑOR SEA REALISTA INVIERTA CON FUTURO

Automotores SUBARU Mod. 1981

Motos HONDA 1981 de mediana y gran cilind.

Motocicletas FANTIC de pequeña cilindrada

Bicicletas CALOI con y sin cambio

véalas en

EDUARDO RODRIGUEZ CANEDO SRL

Sarmiento y Belgrano - T. E. 21-379 - MAIPU

MUSEO MUNICIPAL "KAKEL HUINCUL" Maipu Bs As

Ultima Revisión a la Futura Ley de Ministerios

BUENOS AIRES (Télam). - La futura Ley de Ministerios fue entregada por la secretaría de Planeamiento al presidente designado, teniente general Roberto Eduardo Viola, con el objeto de que él mismo efectúe una revisión final.

La información lograda en Casa de Gobierno señala que si el futuro presidente está de acuerdo en la distribución de competencias entre los trece Ministerios que han sido acordados para que funcionen durante su gestión, devolverá el proyecto a planeamiento, dependencia que sin ninguna dilación, lo elevará a la Secretría General de la Presidencia para ser girado de inmediato a la Comisión de Asesoramiento Legislativo (CAL).

Este organismo, declarará al proyecto "como de significativa trascendencia" y será compatibilizado y con seguridad también de inmediato, aprovado en su nivel de decisión máxima.

Esta presunción se desarrolla en base a comentarios logrados en el alto nivel de la CAL, pués —se dijo— ya los equipos o grupos de trabajo, han tomado conocimiento sobre copias de la tarea encomendada a la Secretaría de Planeamiento en base a la decisión adoptada por la Junta Militar de adecuar la ley, para ajustarla a los objetivos trazados para la gestión del teniente general Viola.

De allí surge con claridad que la CAL estrá en condiciones de aprobar en breve lapso el proyecto y devolverlo al Poder Ejecutivo, para que este también de inmediato lo promulgue. También, adventando trascendidos y suspicacias, el 29 de marzo próximo jurarán los trece responsables de áreas de gobierno, anunciados como futuros ministros por el equipo de transición del general Viola.

CIVILES

BUENOS AIRES .— El presidente designado, Roberto Viola, concretará hoy todos los ofrecimientos formales a los seis civiles que lo acompañarán durante el próximo gobierno militar, como gobernadores provinciales, reveló un vocero de prensa del futuro jefe de Estado.

La fuente consultada precisó que los ofrecimientos se realizarán por separado entra la tarde y la mañana de hoy, tras lo cual se darían los nombres de quienes serán los gobernadores de La Pampa, Jujuy, Catamarca, Formosa, San Juan y Entre Ríos.

El portavoz dijo que la "mecánica" de esas reuniones será "similar a la registrada" cuando se designaron los gobernadores militares, por lo que se descarta que el general Viola mantenga una sesión conjunta con los seis civiles para impartirles directivas de gobierno.

Esa reunión conjunta se concretría hoy al mediodía y recién por la tarde se difundirán al periodismo los nombres de esos gobernadores.

Se menciona para la gobernación de Entre Ríos a Jorge Ferreyra; para la de San Juan a Domingo Rodríguez Castro, para la de Jujuy a Rafael Zenón Jáuregui; para la de La Pampa a Ricardo Tellerlarte; para la de Catamarca a Arnaldo Castillo y para la de Formosa a Juan Fernández Bedoya.

ARGEN-GAS
PLANTA ENVASADORA GAS LICUADO
Distribuidores en Toda la Zona
RUTA 2 - KILOMETRO 274
TELEFONO 21398
MAIPU (Bs. As.)

DESPENSA y FIAMBRERIA
"La Estrella"
de RAUL C. MORCELLA
PELLEGRINI y JULIAN LYNCH
TELEFONO 21345
MAIPU (Bs. As.)

INTEGRAL MAIPU
Materiales de Construcción
Artículos de Electricidad
Caños Plásticos
PINTURAS "ALCANTARA"
Pellegrini 261 - Tel. 21708 - Maipú

GRAN OFERTA
CASA GIORGIS
planchuelas ángulo hierro T
puertas de hierro
con marco unificado

Mar del Plata Contará con Nueva Terminal de Omnibus

MAR DEL PLATA (Télam).— La Sociedad de Estado "Proyectos Especiales", organismo compuesto por la provincia y la municipalidad de General Pueyrredón, logrará un superávit, al finalizar el presente año, gracias al cobro de los cánones iniciales y por las licitaciones que aún restan efectuar en la obra de Punta Mogotes.

Esta satisfactoria perspectiva es contemplada por los miembros del citado ente autárquico, según consignó su director gerente, el doctor Alfredo McLaughlin.

El funcionario dio a conocer las últimas novedades —esta vez de trascendencia— producidas en el seno de la Sociedad de Estado, luego de la asamblea que se desarrolló el pasado lunes en La Plata con la asistencia dela totalidad de los integrante del directorio.

Corresponde recordar que la firma interjurisdiccional es presidida por el ministro de Obras Públicas de la Provincia, general (RE) Ovidio Solari, en tanto que el intendente, doctor Mario Roberto Russak se desempeña como vicepresidente.

Al término del cónclave en la capital bonaerense, se acordó la realización de una nueva reunión el 19 del corriente en Mar del Plata, a la que concurrirán los titulares de las acciones por la Gobernación y por la administración comunal, es decir el general (RE) Ibérico Manuel Saint Jean y el doctor Russak.

En La Plata se conformó y aprobó la memoria y balance correspondiente al último ejercicio. Según las especificaciones del doctor McLaughlin el informe está basado en aspectos administrativos y sobre financiación de Punta Mogotes, en su mayor parte ,en tanto se dedicaron capítulos menores a describir la marcha de los proyectos de construcción de la nueva Estación Terminal de Omnibus, el Acuario y el Parque Temático. Los antedichos junto con la urbanización de Punta Mogotes fueron los planes cuya ejecución conforme con el criterio de las autoridades, demandó la estructuración de la sociedad integradora de los estados provincial y municipal.

PUNTA MOGOTES

Como anticipo de la memoria —que se difundirá en los próximos días por canales informativos oficiales— el doctor Mc Laughlin dijo que "Se ha puesto énfasis en el tiempo empleado para concluir la obra de Punta Mogotes".

"Se llegó a la parte culminante en sólo seis meses, período menor al previsto con anterioridad; gracias al gran ritmo impuesto a la labor fue posible al 31 de diciembre de 1980 (fecha clave para evaluar la evolución de nuestros planes) entregar 20 balnearios en ves de 18, como esperábamos, finalizar la red de gas, y efectuar el dragado del lago".

FINANCIACION

El doctor McLaughlin destacó un hecho, a su entender, auspicioso: el sistema de financiación, con fundamento en un crédito del Banco de la Provincia otorgado en similares condiciones a las correspondientes a cualquier particular, permitirá que a fines del presente año la Sociedad de Estado ya goce de superávit.

El "plus" se obtendrá luego del cobro de los primeros cánones iniciales y por las licitaciones de las unidades balnearias que todovía no fueron adjudicadas. En los próximos meses se dará por terminada esta última etapa.

En otro momento del diálogo, el funcionario calificó de "exitosa" la temporada en Mar del Plata en general y respecto de la actividad en Punta Mogotes, en particular. Su afirmación surgió de tomar como pauta esencial el pago puntual de los consecionarios de las unidades turísticas construídas sobre la rivera sur del distrito.

ESTACION

En cuanto a la Estación Terminal de Omnibus, se reveló que la iniciativa se halla a punto de ser volcada a los llamados a licitación. En el plazo inmediato se pondrán a la venta los pliegos requeridos por la convocatoria. Ello tendrá lugar como paso siguiente al cumplimiento de requisitos administrativos, sobre los cuales los técnicos de la Sociedad de Estado dedican su mayor y más detenida atención.

"En diez días los pliegos para la nueva Terminal de Omnibus estarán a la venta", indicó McLaughlin.

SE VENDE KIOSCO
Tratar señora Angela Reyes
Ayacucho, entre Mitre e Italia

Taller "El Tábano"
de
NORBERTO C. PELAEZ
— Compra y Venta de Automotores
— Carburación y Encendido
— Mecánica en General
NECOCHEA 1175
TELEFONO 21683 MAIPU

AUTOSERVICIO
GRANJA
EL MANZANO
RAMOS MEJIA y SARMIENTO
TELEFONO 21517

LE VENDEMOS:
Harina Letizia, 1 Kg. ..... $ 1.000
Yerba La Preciosa, 1 Kg. ..... „ 4.300
Queso fundido La Pallina, 1 Kg. „ 7.500
SU DINERO VALE MAS
DISTRIBUIMOS GAS
ACEITES Y LUBRICANTES
AGIP

GALANTE AUTOMOTORES s.a.c.f.
CONCESIONARIO PEUGEOT-FIAT EN MAIPU Y ZONA
Por qué se unieron Fiat y Peugeot
Para que un auto Industria Argentina sea mejor y cueste menos.
PRECIOS CONGELADOS AL 1 DE NOVIEMBRE DE 1980
FIAT y PEUGEOT se unieron en la Argentina, para cumplir objetivos muy claros, de enorme importancia en esta etapa de nuestro país.
Uno de esos vitales objetivos, es conseguir que nuestra industria automotriz llegue a producir vehículos cada vez mejores a mucho menor costo.
FIAT y PEUGEOT unidas son capaces de hacerlo, y tienen la potencia y el empuje que este proyecto necesita.
Para que Ud. maneje su automóvil tan bueno, y tal vez mejor, que los que se producen en cualquier parte del mundo, sabiendo con orgullo que está hecho en la Argentina.
ALSINA 353 MAIPU

RESTAURANT
"LA RUEDA"
de Iglesias y Garcilazo

Donde comer bien es tradicional
Lebhenson y Ruta 2 Maipú

MUSEO MUNICIPAL "RAFAEL HOINCHE" Maipú Bs As

Fueron Detenidas 68 Personas del Movimiento "Madres de Plaza de Mayo"

BUENOS AIRES (óélam). — Alrededor de 45 personas pertenecientes a las denominadas "Madres de la Plaza de Mayo" fueron detenidas ayer en ese paseo público, al intentar una manifestación, trascendió en fuentes policiales. El grupo —que se reune habitualmente los jueves frente a la Casa de Gobierno para reclamar por sus familiares supuestamente desaparecidos— comenzó a aglutinarse a partir de las 15 en distintos lugares de la plaza, que desde hora temprana era vigilada por policías.

Aproximadamente a las 15.10 el grupo —de alrededor de 100 personas— pretendió realizar una manifestación y al no acatar la orden policial de desconcentrarse, fueron detenidas alrededor de 45 de ellas, a quienes se introdujo en un codectivo de la línea 130, trasladándoas a la seccional 2ª.

COMUNICADO POLICIAL

La Policía Federal informó que asciende a 68 personas el total de los detenidos esta tarde en Plaza de Mayo por participar de una reunión pública no autorizada.

El comunicado expresa textualmente: "La Policía Federal informa que, siendo las 15.45 de ayer, en razón de una reunión no autorizada y en infracción a la ley Nº 20.120, sobre reuniones públicas, procedió en Plaza de Mayo a la detención de 68 personas, en su mayoría integrantes de una denominada Comisión de Desaparecidos y Presos Políticos. También secuestró material en el cual se incita a una reunión multitudinaria para el próximo 23 de marzo, ocasión en que se filmaría para el exterior, esa concentración".

"Tras cumplir con su identificación, las personas detenidas recuperaron la libertad".

¿INGLES PARA COMUNICARSE?
I. L. I. M.
Instit. de Lengua Inglesa de Maipú (no oficial)
Abre inscripción para niños, adolescentes y adultos, del 16 al 18 de marzo, en el Instituto Secundario Presbítero Mauro Golé, de 18 a 20 horas.

LA CLINICA DEL CITROEN
de LUIS V. ORTEGA
RUTA 2 y MORENO
TELEFONO 21168 MAIPU

Distribuidora ATLANTICA
HELADOS QUESOS
DULCES LACTEOS
FIAMBRES
Un servicio integral, todo el año para:
BARES - RESTAURANTES - FIAMBRERIAS
BELGRANO 636 TELEFONO 21266 MAIPU

Confitería
WELLCOME
— Heladería
— Juegos Electrónicos
— Kiosco
— Tragos Largos
SAN MARTIN 299
TELEFONO 127 GRAL. PIRAN

Reparación de Velocímetros y Cuenta Vueltas en
TALLER DE ELECTRICIDAD DEL AUTOMOTOR
"HOOPMANN"
Los más modernos bancos electrónicos
MADERO Y RUTA NACIONAL 2
T. E. 21701 MAIPU

Julio A. Lazzatti
CEREALES — SEMILLAS — HERBICIDAS
FUMIGACIONES AEREAS - PLAGUICIDAS
SANIDAD ANIMAL Y VEGETAL

M.A.I.J.A.L.
Representaciones y Distribuciones de Productos
AVON — ZIPO — OREIRO HNOS — JUMALA
MODER PLASTIC — ROSEDAL
FEIT Y OLIVARI LTDA.
BELGRANO 6 TEL. 21-444 MAIPU

CON EL MISMO AFAN DE LOS PRIMEROS TIEMPOS
ZAPATERIA
TAMAGNO
AL CELEBRAR SU 10º ANIVERSARIO agradece a los clientes que supieron distinguir la calidad y les presenta su colección Otoño-Invierno 81. Diseños para ir meditando sobre los caminos que con seguridad tomará la moda.
MADERO 409 MAIPU

PANADERIA Y DESPENSA
"LA CUEVA"
de Augusto D. Russo
Anexo Fiambrería y Verdulería
Calidad y bajos precios
LAS ARMAS

Grandes Tiendas CASA GOMEZ
TODO LO MEJOR PARA EL DEPORTISTA — Siempre lo Mejor
Conjuntos, Calzado, Equipos, Botines, Pelotas, Guantes, Medias para fútbol, basquet, boley.
Agentes Exclusivos de la Afamada Marca "ADIDAS"
BELGRANO y ALSINA TELEFONO 21064 MAIPU (Bs. As.)

La Rioja: Hizo Declaraciones Sobre el Proceso Saúl Menem

LA RIOJA. - El ex gobernador justicialista de esta provincia, doctor Carlos Menem, declaró ayer que "el general Viola pertenece al proceso; ha participado de él antes de su pronunciamiento; es un hombre coherente y en él se va prolongar el proceso de reorganización nacional porque así lo establecen sus actas fundacionales; así lo ha fijado en las pautas la Junta Militar y ése es su pensamiento". Menem formuló declaraciones a su llegada a esta provincia, luego de cumplir un período de detención en Las Lomitas, Formosa, donde luego de su liberación prefirió permanecer varios días más, por invitación de amigos del lugar.

Sobre el próximo período de gobierno del proceso de reorganización que encabezará el general Viola dijo que "necesariamente a la finalización el país debe volver a su institucionalización, pues esa es la aspiración de todos los argentinos; de los partidos políticos y de las Fuerzas Armadas".

Señaló Carlos Menem como el más significativo logro del gobierno actual, el triunfo sobre la subversión a la que fustigó duramene, diciendo que en esa lucha tuvo participación, además, el pueblo en general, sin distinción de banderías políticas".

Afirmó que "están dadas las condiciones para que la señora Isabel Martínez de Perón —que es la actual titular del movimiento— sea liberada y su voluntad es quedarse en el país como prenda de paz y de unión entre los argentinos".

Precisamente sobre la situación del movimiento político que lidera la ex presidente y algunas manifesaciones de distintos sectores del justicialismo que están cuestionando ese liderazgo, Carlos Menem dijo que "eso es la ventaja de la democracia, el coronel Obón y el doctor Matera van a tener oportunidad, llegado el momento, desde las urnas, decir si conviene o no que la señora de Perón siga conduciendo el movimiento.

Por último, Carlos Menem dijo que va a permanecer en la provincia por algún tiempo más, declinó formular apreciaciones sobre la marcha del conflicto austral, aunque se mostró partidario que ante la propuesta papal, se informe sobre su contenido".

CGT: REPUDIO A LEY DE BANCARIOS

BUENOS AIRES. - La comisión directiva de la Confederación General del Trabajo resolvió repudiar la derogación de la ley de estabilidad de los trabajadores bancarios y de seguros.

El organismo laboral —en sesión permanente— dispuso, además, solidarizarse con los trabajadores de la FAE (Fábrica Argentina de Engranajes) y con los de Celulosa Argentina, que luchan por sus fuentes laborales.

El cuerpo recibió asimismo a la Mesa Nacional de las Agrupaciones Gremiales Peronistas, que expresaron su total apoyo a la central obrera y su aspiración de que la CGT se fortalezca y avance hacia el lugar que le corresponde.

MERCADO MAIPU
de JOSE A. BARREDO
CARNICERIA
VERDULERIA
FIAMBRERIA
ALMACEN
MORENO Y NECOCHEA MAIPU

Confitería DAN-MAR
de Daniel Moschini
POSTRES - MASAS - FACTURAS
BELGRANO 424 T. E. 21372 MAIPU

PETTINARI AUTOMOTORES s.c.c.
Su Concesionario
CRHYSLER
Tiene una sorpresa para usted
¿La conoce?
Belgrano 661 Teléfono 21020

ATELIER
OMAR
PEINADOS - ALISADOS
• CORTES MODERNOS
Día viernes: servicio de manicura
Música funcional
Rivadavia 327 Maipú

Calidad incomparable en juegos de living y modulares

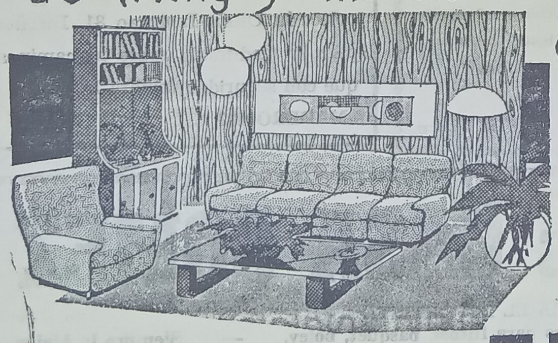

créditos hasta 36 meses
MUEBLERIA RAMOS
RAMOS MEXIA y RIVADAVIA MAIPÚ.F.C.G.R

"La Previsión"
COOPERATIVA
DE SEGURO
LIMITADA
•
SU SEGURO
MAS SEGURO
Agente de Zona:
— JOSE M. CARRICA —
Alsina 291 Maipú

MUSEO MUNICIPAL "KAKEL HUINCUL" Maipu Bs As

La Liga de Azul Otorgó el Partido Ganado a Madariaga

La Liga de Azul otorgó el partido ganado a Madariaga y no dio lugar a la propuesta de Maipú. De esta forma Mar Chiquita es el ganador de la zona. Luego de las idas y venidas y la incertidumbre de saber qué resolución iba a tomar la Liga organizadora del certamen juvenil, la Liga Azuleña se pronunció en favor de Mar Chiquita. Recordemos que todo este triste caso comenzó cuando la Liga de Mar Chiquita reclamó el partido que Maipú le había ganado a General Madariaga en ésa, por la inclusión indebida del jugador Benavídez. Por su parte, Maipú pide por el jugador Cueto, que había firmado la planilla respectiva del encuentro que Mar Chiquita debía jugar frente a Dolores (éste no se jugó por la no presentación del equipo dolorense). Todos los reclamos fueron enviados a la Liga cabecera, en este caso Madariaga. Esta se declara incompetente y decide que Azul haga de juez, luego de los descargos respectivos. Y con la reunión del martes, presidido por el doctor Laner, ésta falló por lo que decíamos al comienzo. Debemos recordar que en la semana anterior, al consultar telefónicamente al presidente de la Liga de Azul, éste nos informaba que todavía no había una determinación y si Maipú había consultado el reglamento, y una aclaración del mismo. A escasos días de la iniciación del certamen, nosotros le hacíamos saber que esa parte era desconocida para la Liga de Maipú, la misma le fue enviada a General Madariaga. Inmediatamente le comunicamos esta novedad a Ricardo Benito, quien se trasladó a la ciudad costera, donde la gente madariaguense le informó que no tenía ningún tipo de aclaración y que de esta forma el perjudicado es Maipú. Así estaban las cosas cuando el día 11, alrededor de las 17, llegó el telegrama que textualmente dice:

"Reunión 10 de marzo 81, protesta Mar Chiquita partido Madariaga v. Maipú, adjudícanse puntos a Madariaga. Protesta Maipú partido Mar Chiquita v. Dolores, resuelve no hacer lugar a la misma.

Liga Fútbol Azul.

A su vez, la Liga Maipuense solicita una reconsideración por telegrama:

"Liga Fútbol Azul, solicitamos reconsideración fallo General Madariaga-Maipú y Mar Chiquita-Dolores, de acuerdo al procedimiento empleado por ustedes protesta partido Azul-Olavarría.

Liga Maipuense.

Esta solicitud de nuestra Liga se basa en un procedimiento similar que oportunamente dimos difusión pero que vale la pena recordar. La Liga de Olavarría protesta por la indebida inclusión de un jugador de Azul. La Liga Rauchense, quien debe dictaminar, entonces el fallo se pronuncia en favor de Olavarría, como marca el reglamento. Ante esta definición la Liga Azuleña pide jugar un partido definitorio "en Las Flores", totalmente fuera del reglamento. Ante esta actitud, Azul se retira del torneo y Rauch hace causa en común con la Liga que, reglamentariamente, había ganado los puntos. Así están las cosas en este intrincado caso.

Si no se toma otra resolución, Mar Chiquita es el ganador del grupo. Si así acontece, nuestros deseos de éxitos en la continuidad del torneo y a defender con todo el fútbol del sudeste de la provincia de Buenos Aires.

ULTIMO MOMENTO: Nuestro cronista, señor Ferrara, se puso en contacto anoche con las autoridades de la Liga de Fútbol de Azul, las que le hicieron saber que no darían reconsideración a la medida adoptada, tal cual lo pedía la Liga Maipuense de Fútbol. Con tal resolución Maipú queda eliminado del Campeonato Juvenil de Fútbol organizado por la Liga de Azul.

ESCRIBE NEVER FERRARA

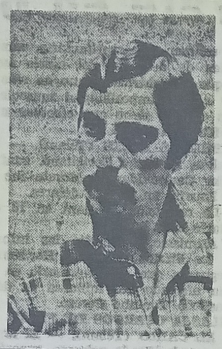

PAPI-FUTBOL EN NEWBERY

Continuó disputándose el miércoles ppdo. en el gimnasio del club Jorge Newbery, el Campeonato de Papi-Fútbol que éste organiza. Estos son los resultados correspondientes a la primera fecha de la segunda rueda de la zona "A": El Trinquete 8, Bamberros 4; San José 6, Cascote 3; Las Toscas 3, Maipusito 4.

Esta noche continuará jugándose el campeonato con estos encuentros correspondientes a la zona "B": Unión v. La Buena Suerte; La 350 v. La Naranjita; Santa Isabel v. Ytacora.

DESPENSA y FIAMBRERIA
LA-QUE-LU
De Raúl A. Etchelet
Belgrano 570 - Tel. 21138 - Maipú

Casa MAYOR
Los mejores precios en materiales de construcción
LOIMAR - F.V. - LOMA NEGRA
ETERNIT - SAN LORENZO
GURMENDI
J. LINCH 576 T. E. 21159
MAIPU

Imprenta "La Voz"
Trabajos de obra en general
Impresiones en 2 ó 3 colores
SARMIENTO 357 MAIPU

«Mil Maneras de Hacer Dinero»
YA SALIO EL FASCICULO Nº 1
EDITORIAL
"EL IRUPE"
Giros a Poste Restante C. I. 2.868.787
Sucursal 33 - 1433 Capital Federal
$ 100.000 el ejemplar

Ultimo Gran Baile de Carnaval en el
Club Ferroviario de Maipú
Sábado 14 - Los Diferentes - Artistas de ATC
Además la Actuación del Grupo SIGLO

Llegó Kempes-Morete en Boca-Ganó 'Willy' Vilas

BUENOS AIRES (Télam). — Los doctores Hector Melito y Roberto Paladino le efectuaron ayer en una clínica de esta capital, la revisación médica correspondiente al futbolista Mario Kempes, quien llegó ayer procedente de España para incorporarse a River Plate.

Los facultativos le tomaron placas radiográficas de la columna vertebral, de rodilla, de cadera y de tobillo y le realizaron un electrocardiograma de esfuerzo, y análisis completo de orina y sangre.

Ambos profesionales, informaron a Télam sobre la evaluación médica, en la que consta que el resultado del exámen fue sastifactorio, aunque se observan secuelas de desgarro del muslo isquiotibiales izquierdo, ya que la cicatrización no ha sido total y por lo tanto hay alguna imposibilidad muscular, la que se aprecia más cuando tiene que efectuar un pique.

MORETE A BOCA

BUENOS AIRES (Télam). — El dirigente de Boca Júniors, Domingo Corigliano, confirmó ayer que el jugador Carlos Manuel Morete fue comprado al Sevilla, de España en 250.000 dólares.

La operación se hará en 18 documentos de 13.188 dólares cada uno.

Asimismo, desmintió las informaciones aparecidas en los diarios de Belho Horizonte (Brasil), donde se aseguraba que un empresario en nombre de Boca habría ofertado dos millones de dólares por el jugador brasileño Toninho Cerezo.

VILAS A CUARTOS DE FINAL

EL CAIRO (Télam). — El argentino Guillermo Vilas, preclasificado primero, superó ayer al italiano Panatta, 6-1 y 6-2 y se clasificó para los cuartos de final del torneo abierto de Egipto, con puntaje para el Grand Prix.

Vilas, igual que el miércoles, en su debut en este torneo, dio muestras claras de la potencia de su juego frente al inexperto hermano menor de Adriana Panatta. En otros cotejos de octavos de final los resultados fueron: Corrado Barazzuttti (Italia) venció a Marco Aliciati (Italia), 7-6 y 6-0.

CUATRO FECHAS A GONZALES

BUENOS AIRES (Télam). — Pedro Alexis González, de River Plate, fue sancionada ayer por el Tribunal de Disciplina de la Asociación del Fútbol Argentino, con cuatro fechas de suspensión, como consecuencia de su expulsión el domingo último frente a Argentinos Júniors.

En cambio el capitán de River, Daniel Alberto Passarella, fue sancionado sólo un partido, que ya cumplió ante Estudiantes y podrá reaparecer el domingo próximo ante Colón de Santa Fe.

Asociación Clínica Quirúrgica de Maipú

BELGRANO Y LAPRIDA T. E. 21140

Clínica Médica - Clínica Quirúrgica - Partos
Cirugía General - Niños - Radiología
Fisioterapia

— GUARDIA MEDICA PERMANENTE —

CUERPO PROFESIONAL:

Dr. Luis Giorgi — Dra. Mabel Alvarez
Dra. Susana Goodwyn — Dr. Carlos Coudannes
Dr. López Osornio — Dr. Martín de Amézola
Dr. Raúl Montalverne — Dr. Alfredo Ducós (h)
Dr. Heriberto Muglia — Dr. Carlos Fahey

ESPECIALIDADES PERMANENTES:
Dr. Alfredo Ducós - Cirugía General
Dr. Carlos Corbalán - Ecografía obstétrica y Ginecológica
Dr. Juan M. Prieto - Pediatría

VISITAS ESPECIALISTAS:
Dr. Horacio Dente - Oftalmología 1-4-81
Dr. Saúl Mendoza: Nariz, Garganta, Oído 11-4-81
Dr. Alfredo Pollera - Neurología 24-3-81
Dr. Rodríguez Sanmartino, Ortopedia y Traumatología 24-3-81

SOLICITAR TURNO EN LA ADMINISTRACION

Maderitas "Julián"

VIDRIOS CRISTALES Y ESPEJOS

VENDE E INSTALA
ESTANTERIAS METALICAS

RAPI-ESTANT

NECOCHEA 781 TEL. 21-577

CRESPI

SECO TINTO
ROSADO BLANCO

SOLICITELO EN SU COMERCIO HABITUAL
O AL REPRESENTANTE LOCAL

JOSE LERSUNDI

MORENO 41 MAIPU

CEREALERA LA POSTA S. R. L.

PLANTA DE SILOS Y OFICINA: Ayacucho y San Lorenzo C. C. 53 - T. E. 21055 Maipú (7160) - Bs. As.

* ACOPIO DE:
Cereales - Semillas - Pasturas en General
* VENTA DE:
Fertilizantes - Máquina Clasificadora y Calibradora de Cereales (a su disposición)
* MATERIALES RURALES:
Postes de acacia y quebracho de distintas medidas - Alambres - Varillas - Torniquetes en general
* FABRICA DE:
Mangas - Tranqueras - Cargadores - Guardaganados, etc. (construcción de las mismas de acuerdo a vuestro pedido).
* REPRESENTANTE DE:
Compañía de Seguros "LA FRANCO ARGENTINA Sociedad Anónima"

RESTAURANT Y BAR

"EL RECREO"

de Osvaldo Martínez y Sra.

Despedidas - Casamientos - Lunch - Parrillas y Minutas

LAVALLE Y RUTA 2 MAIPU

MUSEO MUNICIPAL KAKEL HUINCUL Maipu Bs As

Fútbol: se Impusieron Boca y Ferro y Continúan en la Punta

(Información en página 14

3 Mil Salvamentos

MAR DEL PLATA. - El jefe del Operativo de Seguridad en las Playas profesor José Guardiola, expresó aquí que "durante la temporada de verano ya prácticamente concluida, se registraron tres mil salvamentos en las playas". Asimismo se concretaron 10.169 prestaciones médicas, por accidentes comunes en las playas y balnearios. Del total de salvamentos, la fatalidad determinó 10 muertos.

LA VOZ

Año LXXIX Nº 21153 | Edición de 16 páginas | MAIPU Lunes 16 de marzo de 1981 | Precio del Ej. $ 1.000

La Voz del Interior

CORDOBA.- En la fecha cumple 77 años de existencia el matutino de esta capital "La Voz del Interior". El nuevo aniversario encuentra al citado diario en plena etapa de desarrollo, a las puertas de la inauguración de su nuevo edificio, de estructura monumental, y de la habilitación del nuevo sistema de impresión en frío. La dirección del diario es ejercida por Jorge Remonda Ruibal.

Los Temas Más Salientes de Esta Semana

BUENOS AIRES. - El viaje que emprendió a los Estados Unidos el futuro presidente argentino, general Roberto Viola, y las entrevistas y reuniones que mantendrá en Washington y Nueva York, serán el tema más importante de la semana a partir de hoy, ya que en la anterior se perfiló definitivamente la nueva administración, con los anuncios de los nuevos gobernadores, incluyendo seis civiles, que acompañarán la gestión de Viola a partir del 29 del corriente.

Superados ya los interrogantes acerca del futuro gabinete nacional, cuyos 13 integrantes han sido anunciados hace dos semanas, y los de los gobernadores, el diagrama de las relaciones internacionales que mantendrá el nuevo gobierno adquiere relevancia, sobre todo teniendo en cuenta las mantenidas en los últimos años, especiamente con Estados Unidos, el mayor país de Occidente.

Si bien los puntos centrales del viaje de Viola, serán indudablemente las conversaciones que mantendrá hoy con el secretario de Estado Alexander Haig y mañana con el presidente Ronald Reagan, no se debe subestimar las reuniones que sostendrá con los miembros de la Comisión de Relaciones Exteriores de la Cámara de Representantes; con el secretario de Defensa, Caspar Weinberger y con Consejo de las Américas, además con los embajadores latinoamericanos y con el secretario general de las Naciones Unidas, Henry Kissinger.

Es factible que Viola conceda entrevistas a importantes medios periodísticos norteamericanos, como el caso del columnista del New York Times, James Reston, pero no se ha informado con exactitud sobre el tema. Si ocurriera a posteriori de las reuniones con Reagan y Haig, es también posible que en esas entrevistas se deje entrever el perfil real de las futuras relaciones entre el gobierno republicano del Norte y el segundo período del proceso de reorganización nacional en el sur.

Cabe agregar que ambos gobiernos coinciden en el tiempo, aunque el nuestro finalizará antes que el norteamericano y que forzosamente, por tratarse de gobiernos de países amigos, por la situación geográfica y política de ambos, deberán mantener una estrecha reación, que todo hace suponer será sustancialmente mejor que la que tuvo el presidente demócrata, James Carter, con el titular del gobierno argentino —que también correspondió en el tiempo — Jorge Rafael Videla.

Los cambios se deben, fundamentalmente, a la posición norteamericana, no a la Argentina, ya que, en materia de derechos humanos, embargos cerealeros y otros temas urticantes para esas reaciones, la óptica del proceso de reorganización nacional no ha variado y así lo han declarado hasta el cansancio, nuevas y anteriores autoridades, pero en cambio, la administración Reagan tiene diferencias casi

El presidente designado, general Eduardo Roberto, Viola, cumplirá un extenso programa de actividades en su visita de 5 días a Estados Unidos.

totales de criterios con la de Carter, en especial en lo que hace al desplazado grupo de demócratas del Departamento de Estado.

No obstante, y aunque al general Viola también lo acompañan periodistas y su asesor de prensa, no se estima factible conocer los pormenores de sus entrevistas en el momento, menos tratándose de un viaje calificado varias veces como "no oficial".

El tiempo —y los hechos, luego del 29— irán destacando las coincidencias a que se llegue en estos cuatro días vitales en Estados Unidos.

Finalmente, cabe agregar que el jueves, antes de regresar, Viola recibirá una visita trascendente: Henry Kissinger. Si bien no tiene funciones oficiales en el gobierno estadounidense, el ex secretario de Estado no deja de ser una figura clave ("Mr. K") en la política exterior de la Unión.

DESPEDIDAS

La Junta Militar agasajará al presidente actual, teniente general Jorge Rafael Videla y a los ministros del gabinete actual, con un almuerzo que se servirá hoy en la residencia del comandante en jefe de la Fuerza Aérea, brigadier general Omar Graffigna, en Ezeiza.

En esta despedida del presidente —que dejará sus funciones el 29 del corriente— se entregarán medallas al general Videla y a sus colaboradores.

Por su parte, el ministro saliente del Interior, general de división Albano Eduardo Harguindeguy, ha convocado para hoy a la noche, a todos los actuales gobernadores de provincias, incluyendo al intendente de Buenos Aires y al de Tierra del Fuego.

El ministro también entregará medallas recordativas a los mandatarios provinciales que lo acompañaros en su gestión.

ALMIRANTES

Se reunirá esta semana el Consejo de Almirantes, presidido por el titular de la Armada, almirante Armando Lambruschini. Los almirantes deliberarán el jueves 19, en el edificio "Libertad" y recibirán instrucciones del comandante en jefe, quien expondrá también sobre temas de actualidad.

EDUCACION: REUNION

El Consejo de Rectores de Universidades Nacionales (CRUN) se reunirá por primera vez este año, con la presidencia del titular de la Universidad de La Plata, doctor Guillermo Gallo.

Los rectores tratarán el arancelamiento universitario; recursos humanos, presupuesto y otros temas de gravitación.

Por otra parte, trascendió que el Consejo Federal de Educación —organismo de reciente creación — reunirá mañana para informar al futuro ministro del área, ingeniero Carlos Burundarena, sobre aspectos del sistema de transferencias educativas y contenidos mínimos de enseñanza media.

Derechos Humanos

El embajador argentino en la Organización de Estados Americanos (OEA), Raúl Quijano, estimó que iba a ser "un gran éxito" la visita del presidente designado, teniente general (RE) Roberto Eduardo Viola, a ese organismo, en el marco del viaje que éste emprendió a Estados Unidos. Quijano hizo breves declaraciones, poco antes de embarcar en el avión que transportó al presidente designado Viola al país del Norte. El diplomático agregó que el Consejo de la Organización de Estados Americanos iba a recibir oficialmente al teniente general Viola.

Sobre una eventual presentación de un informe argentino sobre derechos humanos en la OEA, dijo que "es intención del gobierno, antes de fin de mes, presentar una nota informativa a la Organización de Estados Americanos, con la evolución del tema de los derechos humanos en Argentina.

La reunión (realizada en la Cancillería) ha servido para poner al día la información, para recibir todo lo ocurrido en Ginebra y también en Washington y, ahora, la Cancillería preparará un informe para la OEA, que será distribuido entre el 17 y el 19 de este mes".

NUEVOS HORARIOS DE TRENES

(Información en página 5)

Automovilismo: Ganó Alan Jones y Reutemann fue Segundo

(Información en pág. 16)

Colombia: Posición del Gobierno Ante el Terrorismo

BOGOTA. - Pese a la proyectada ley de amnistía condicional próxima a implementarse, en un intento del gobierno colombiano tendiente a poner fin al terrorismo en el país, las acciones desplegadas por la organización extremista "M-19" últimamente dan la pauta de la violencia de las bandas subversivas que siguen como fin de sus planes la desestabilización de Colombia

El ministro de Defensa, general Carlos Camacho Leyva había expresado que "esta ley no fracasará, ya son pocos los protagonistas de la violencia que no quieren la amnistía" y aclaró que del momento en que la ley sea promulgada, los subversivos tendrán cuatro meses para deponer las armas, entregarse y recibir protección gubernamental.

Pero el asesinato del lingüista estadounidense Chester Bitterman, perpetrado por el "M-19" marxista, el decomiso de un cargamento de armas en la zona fronteriza destinado a las bandas extremistas y los asaltos contra seis poblaciones, llevaron a Camacho a afirmar que "los terroristas en Colombia se están reorganizando".

La amnistía ampararía a los guerrilleros autores o partícipes de hechos que constituyen rebelión y delitos conexos, pero no comprenderá a los culpables de secuestro, extorsión, incendio, homicidio o envenenamiento de aguas. Según Camacho, "los extremistas tratan de ignorar la ley de amnistía y quieren seguir al margen de la ley en un intento inútil por desestabilizar la democracia colombiana".

El presidente colombiano Julio César Turbay Ayala, en declaraciones que demuestran su firme voluntad, expresó "evidentemente hay un intento por recrudecer al máximo la violencia y el terrorismo, pero no es menos fuerte el propósito del gobierno de impedirlo", por otra parte el gobierno denunció que la guerrilla colombiana recibe ayuda extranjera en lo financiero y en lo táctico y dijo estar averiguando la procedencia del armamento que exhibieron los terroristas en los últimos enfrentamientos con tropas regulares.

El ministro de Gobierno Germán Zea Hernández dijo que la situación estaba controlada y aunque admitió que se atravesaba por un "período de dificultades", sostuvo que no podía afirmarse que la paz del país estuviese en peligro.

El gobierno y los mandos militares exhortaron a la población civil a colaborar con la acción oficial, que está orientada a sofocar la violencia terrorista de izquierda.

Diario LA VOZ
Registro Nacional de la Propiedad Intelectual: 62768
Adherido al Servicio de la Agencia TELAM
Dirección y Redacción:
SARMIENTO 357 - TELEFONO 21001

DIA 75 Semana 12 Año 1981
CUARTO CRECIENTE
S. HERIBERTO

COOPERATIVA DE ELECTRICIDAD LIMITADA DE MAIPU

CONVOCATORIA

Señores Socios:

Tenemos el agrado de invitar a ustedes a concurrir a la ASAMBLEA GENERAL ORDINARIA, que se realizará en la sede de la entidad, sita en Julián Lynch 671, el 31 de marzo de 1981 a las 20.30,

ORDEN DEL DIA

a objeto de tratar el siguiente:

1º) Lectura y consideración de la Memoria, Estado de Situación, Estado de Resultado y destino del excedente correspondiente al ejercicio cerrado el 31 de diciembre de 1980.

2º) Designación de tres socios asambleistas para firmar el Acta de la Asamblea, juntamente con el presidente y secretario.

3º) Designación de cuatro miembros de la Asamblea para verificar el escrutinio y recibir los votos.

4º) Elección de cinco miembros titulares del Consejo de Administración por dos años en reemplazo de los señores Hugo Jorge Alavedra, José María Bordalecu, Juan Honorio Olivera, Julián Carlos Rivera y Pedro Goenaga, que terminan sus mandatos y cinco miembros suplentes por el término de un año en reemplazo de los señores Pedro Goenaga, que pasó a vocal titular en reemplazo del señor Juan Miguel Duhalde, que renunció y de los señores Carlos Justo Plaza, Carlos Nelson Giorgis, Carlos Alberto Cuvillier y Oscar Antonio López, que terminan su mandato.

5º) Elección de un síndico titular y un síndico suplente, por un año, en reemplazo del señor Carlos Alberto Otermín y del señor Gualterio Zanussi, que terminan sus mandatos.

JUAN H. OLIVERA — Secretario
JULIO A. FRANCHINI — Presidente

NOTA: Se hace presente que de acuerdo a disposiciones estatutarias, si no hubiese número legal suficiente para sesionar a la hora fijada, la Asamblea sesionará una hora después de la indicada, con cualquier número de socios que concurren.

Profesionales

Dr. LUIS CARLOS GIORGI
Doctor en Medicina
Rivadavia 349 Tel. 21057 Maipú

Dr. MARIO A. SALOMON
Médico
Atiende de 16 a 20
Ramos Mejía 561 Maipú

Consultorio Dental
Dr. MIGUEL A. ZANADA
Odontólogo
Dr. ALBERTO DZIWAK
Especialista en Ortodoncia
Atiende martes 17 de marzo
Atiende Mutuales
J. Lynch 627 Tel. 21081 Maipú

LUDOVICO H. FILLEAUDEAU
Especialista en Niños
Ex Médico del Hospital de Niños de La Plata
Mitre 774 Tel. 0267-5542
Gral. Madariaga

Dr. Juan Manuel Prieto
Especialista en Niños
Laprida y Belgrano Tel. 21140
Teléfono Particular 21750

Roberto Jorge Depaoli
Arquitecto
Lavalle 989 Tel. 21377 - Maipú
Córdoba 2661 Tel. 37252 - Mdp

Laboratorio MAIPU
Análisis Clínicos - Atención de las Mutuales
Dr. PEDRO MARTIN
Bioquímico
Lavalle y Laprida Tel. 21040
Maipú

Dra. MABEL PEDRETTI de SEGRETIN
Doctora
Análisis Clínicos y Bacteriológico
Atención en domicilio
Mutuales
J. Lynch y Pellegrini
Teléfono 21712 Maipú

Estudio Jurídico "Guma"
OSCAR L. GUMA
JULIO A. GUMA
Abogados
Alsina 249 Tel. 21248 - 21031

ARNOLDO DOMINGO GLARIA
Abogado
V. López 452 Tel. 21556 - 21071

Dr. CARLOS JAVIER PELAEZ
Lavalle 350 - Tel. 21657
MEDICO
Atiende de lunes a viernes de 16 a 20 horas
Maipú

Dr. Daniel Faimbrum
MEDICO
Obesidad. Tratamiento sin régimen de comidas. Reumatismo, Várices. Alergia. Piel. Problemas
Atenderá:
Pedir turno:
LAVALLE 607, 1er. piso. MAIPU

ROSA MARIA PERUCHENA
Abogada
Belgrano 906 Tel. 21136 Maipú
Av. Belgrano 1123, 3er. piso 14
Tel. 372-498 Buenos Aires

ADALBERTO PAJON
Escribano Público
Registro de Contrato Nº 4
Atiende diariamente de 9 a 12 y de 16 a 19
Madero 216 Tel. 21151 Maipú

HUGO RODOLFO CIAFARDO
Procurador Nacional
Jubilaciones - Pensiones
Atiende de 16 a 20
Madero 741 Maipú

MARTIN A. RAPPALLINI
NELIDA E. ALZA
Escribanos Públicos Nacionales
Madero 473 Tel. 21019 Maipú

MAXIMO A. TOGNI
Escribano Público Nacional
Madero 353 Tel. 21070 Maipú

EDUARDO ALBERTO POZZO
Contador Público Nacional
Lavalle 919 Tel. 21639 Maipú

Estudio Jurídico "FAHEY"
HORACIO A. FAHEY
HORACIO G. FAHEY **CARLOS H. FAHEY**
Abogados
Alsina 551 Teléfonos 21175 - 21268

SERVICIO DE BAR
"TIP—TOP"
ABIERTO LAS 24 HORAS
- CAFE CREMA
- SANDWICHES CALIENTES
- GOLOSINAS
- GASEOSAS

ESTACION DE SERVICIO AUTORIZADA
"LA CURVA"
de LORENZO - CONSOLI
RUTA 2 KILOMETRO 273½
TELEFONO 21448
MAIPU (Bs. As.)

MUSEO MUNICIPAL "KAKEL HUINCUL" Maipu Bs As

Viola dio Comienzo a su Visita Oficial a la Unión

NUEVA YORK. - El futuro presidente de la Argentina, teniente general Roberto Eduardo Viola, inició ayer aquí el programa oficial de cinco días durante el cual se entrevistará con Ronald Reagan para fortalecer las relaciones bilaterales entre nuestro país y los Estados Unidos.

Viola se reunio en Wáshington con el embajador argentino en ese país, Jorge Aja Espil y otro altos funcionarios de la representación diplomática. Por la noche, y en el transcurso de una cena, los agregados militares y los delegados argentinos ante la Junta Interamericana de Defensa detallarán al futuro presidente el cuadro de situaciones en materia militar respecto a las relaciones Buenos Aires - Washington.

Hoy por la mañana cumplirá diversas visitas de tipo potocolar. En horas de la tarde comenzará la actividad oficial propiamente dicha del general Viola, cuando se entreviste con el secretario de Estado norteamericano, Alexander Haig.

En la noche será agasajado por el Consejo Permanente de la Organización de Estados Americanos (OEA) y mañana por la mañana mantendrá una reunión con el Comité de Relaciones Exteriores de la Cámara de Representantes, más tarde, y por separado, se reunirá con el senador Jesse Helm, presidente del Comité de Asuntos Hemisféricos del Senado. Posteriormente se reunirá con los miembros del Comité de Relaciones Exteriores de esa Cámara. Esa misma mañana habrá de entrevisarse con el secretario de Defensa, Gaspar Weinberger y por la tarde, a las 15, será recibido por el presidente Ronald Reagan en la Casa Blanca.

El miércoles por la mañana se reunirá con el vicepresidente George Bush. A la tarde viajará a Nueva York, donde mantendrá un encuentro con el secretario general de las Naciones Unidas, Kurt Waldheim, participando luego de una reunión en el Consejo de las Américas.

Extraoficialmente se informó que el presidente designado se reuniría también con el ex secretario de Estado Henry Kissinger, aunque antes de su partida afirmó que no conocía "con exactitud" el programa que desarrollaría en su visita de cinco días a Estados Unidos.

El teniente general Roberto Eduardo Viola partió el sábado a las 22.54 en un jumbo de Aerolíneas Argentinas con destino al aeropuerto John Fitzgerald Kennedy de Nueva York. Lo acompañaba una reducida comitiva integrada por su esposa, dos hijos, el futuro secretario general de la Presidencia, general Luis Martella; su secretario privado, teniente coronel Osvaldo Torres y su asesor de prensa, Alfredo Olivera.

(Sigue en página 4)

VETERINARIA
Dr. Manuel Enrique Comesaña
SUEROS - VACUNAS - ANTISARNICOS
ANTIPARASITARIOS
ASESORAMIENTO PROFESIONAL
Diagnósticos - Tratamientos - Intervenciones
REPRESENTANTE DE:
"Fuerte Sancti Spíritu"
Líneas Completas de Laboratorios Responsables
ALSINA 243 TELEFONO 21264 MAIPU

Panadería
MAIPU
Fundada en 1878
- Pan
- Galleta
- Productos Dietéticos

BREACK T. S.
0 Km. 1981, color azul cosmo,
con aire acondicionado
Jorge A. Manzo
AUTOMOTORES
RUTA 2 Km. 275 MAIPU
DEPARTAMENTO USADOS

R-12 TL	77-79-80
R-12 TS	77-78
Breack R-12	73-77
Ford Taunus	75
Fiat 1600	70
Fiat 128 Europa	80
Fiat 600	74
Chevy	1971
Peugeot 504	1972
Citroen 3CV	1977
Citroen 2CV	1962-1968
Ford Falcon	1964
Peugeot 404 GP, muy bueno	1974

Y muchos más. Consúltenos.

POSTES - VARILLAS - TORNIQUETAS - CORRALES - MANGAS
Y TODA LA LINEA DE ARTICULOS RURALES
NO DEJE DE CONSULTARNOS, HALLARA LOS MEJORES PRECIOS
ASERRADERO EL INDEPENDIENTE
de Heriberto Fernández Diorio y Cía.
Casa Central: Calle 1, Nº 566 Balcarce
Sucursal: Julián Lynch 1596 Teléfono 21488 Maipú

Casa Mendiola
TIENE LA OFERTA MAS EXTRAORDINARIA
CUADERNO AMERICA, 100 Hojas, 3 por $ 8.000
CUADERNO AMERICA x 50 hojas 3 por $ 4.000
NO OLVIDE TODO MAS BARATO EN CASA MENDIOLA
LA ESQUINA DE LA ECONOMIA
MADERO Y ALSINA TELEFONO 21-029

Viola Comenzó...

(Viene de página 3)

LEVANTAMIENTO DEL EMBARGO

El prestigioso diario local Washington Post señaló ayer que el presidente Ronald Reagan solicitará esta semana al Congreso el levantamiento del embargo para la venta de armas a la Argentina.

El rotativo cita a "fuentes informadas" como las que suministraron la información y acota que la solicitud del presidente norteamericano coincide con la visita que efectúa a ésta el futuro mandatario argentino, teniente general Roberto Eduardo Viola. Destaca el diario las entrevistas que el presidente argentino mantendrá con Ronald Reagan y con el secretario de Estado Alexander Haig.

Se recuerda que el embargo para la venta de armas a la Argentina fue decretado en 1978 tras la propuesta del senador Edward Kennedy, representante demócrata del estado de Massachusetts. En ese entonces la Argentina deseaba adquirir materia de guerra por valor de cien millones de dólares —según el "Washington Post"— pero su solicitud fue rechazada aduciéndose que en ese país "se violaban los derechos humanos".

Esa medida fue duramente criticada por sectores diversos de la vida norteamericana, en especial empresarios, quienes adujeron que Estados Unidos no debía "meterse en asuntos internos de las otras naciones".

Se indicó en esos círculos que aparte de producir problemas políticos la decisión causó perjuicios económicos a Estados Unidos por cuanto la Argentina adquirió ese material en otros mercados.

El New York Times, en tanto, consigna en su edición de ayer que el presidente designado general Eduardo Roberto Viola "realizará una visita a este país para establecer un nuevo giro en las relaciones bilaterales".

Ferias Bozzano Macchi s.a.

Comisiones — Consignaciones

VIERNES 27 DE MARZO

GORDO, CONSERVA, INVERNADA Y CRIA

Casa Central:

MADERO y RIVADAVIA T. E. 21128-21258-21516 MAIPU (Bs. As.)

DELFOR ARTIÑANO

Martillero Público - Folio 394 - Tomo 1 - Dolores

Administraciones - Remates - Comisiones - Seguros - Representaciones

MAIPU: Belgrano 297. Tel. 21-798 — LAS ARMAS: Tel. 19 y 26

— Pala Hidráulica, de 3 m. montada sobre neumáticos
— Arado 4 rejas 14" MIGRA c/cajón de sembrar maíz de 2 surcos.
— Un juego cajones para aplicar a rastra de discos.
— Hileradora Ardanaz: 16" de corte
— Casilla rodante (nueva)
— Alquilo local, 8x8, con teléf. para depósito, sobre Ruta 2.
— Vendo terreno en esquina, sobre asfalto, con edificación, ubicado en calle Necochea y Alem (Maipú).
— Jeep IKA, modelo 67

CONSULTAR PRECIOS Y CONDICIONES

Y Ud. Todavía no es Socio?

SM STAFF MEDICO S. A.

le da sin cargo:

- Especialidades
- Chequeos totales
- Análisis - Radiografías
- Internaciones - Maternidad
- Terapia intensiva y unidad coronaria
- Visitas sín límites

Por una cuota mensual **50 o/o** de descuentos en medicamentos

Libre elección de Médico y Sanatorio en todo el país y exterior

PLAN ESPECIAL PARA COMERCIANTES, CHACAREROS Y GANADEROS, DEL 20 DE ENERO AL 5 DE FEBRERO

SIN CUOTA DE INGRESO

Asóciese Ya!!!

PIDA PROMOTOR A:

Márquez 104 - Tel. 6317 DOLORES — Belgrano 46 - Tel. 23442 CHASCOMUS

Arenales 1686 (1061). Tel. 44-9477/0975/42-3834. BS. AS.

EN MAIPU: ALSINA 291

SAN CAYETANO AUTOMOTORES

ALSINA y RAMOS MEJIA — MAIPU (Bs. As.)

OFRECE AUTOMOTORES NUEVOS Y USADOS

Pick-up Ford F-100 V8	1967
Fiat 1600	1971
Ford Falcon	1968
Pick-up Fiat 1600	1972
Fiat 600	1966
Ford F-100	1976
Pick-up Chevrolet	1969
Ford Falcon	1977
Casilla Rodante Comodine Citroen	1969
Ford Falcon con motor diesel	1972
Rastrojero Diesel	1955
Ford F-350, rural	1974
Acoplado Aiello	1977
Fiat 128	1973
Casilla Rodante, 4 ruedas Estanciera IKA	1961
Tractor Someca 45 Furgoneta Citroen	1969
Torino	1969
Fiat 1600	1970
Pick-up Dodge diesel	1977
Citroen Ami 8	1976

MUSEO MUNICIPAL "KAKEL HUINCUL" Maipú Bs As

Hace 50 Años

Maipú, 16 de marzo de 1931

¿Gato encerrado?

Según el decreto de convocatoria a elecciones, el escrutinio tendrá lugar sin previa comprobación tres días después del acto eleccionario. Además, el mismo día de la elección terminará la migaja de garantías que tenemos. El asunto es tan turbio que clava una duda de escepticismo en el espíritu.

Los maestros enfermos

En su sesión de ayer, el Consejo General de Educación dispuso que en lo sucesivo los maestros con licencia por enfermedad perciban únicamente medio sueldo, permitiendo así la designación de suplentes con otro tanto de remuneración.

Dentro de ese mismo criterio, se autorizó a la Dirección General para dirigirse a los comisionados escolares, expresándoles que podrán proponer como suplentes a los maestros que actualmente se hallen en disponibilidad, los que prestarán servcio en ese carácter hasta tanto sea posible reincorporarlos en absoluto.

Textos escolares

Siguiendo con lo establecido por la Dirección General de Escuelas, esta repartición ha resuelto que se empleen este año en las escuelas primarias los mismos textos en todos los grados que se emplearon el año pasado, completando así el ciclo de cuarto año establecido anteriormente.

Consideramos oportuna la resolución, pues a más de ahorrar gastos a las familias donde hay hermanos menores que pueden utilizar los libros de los mayores facilitan la tarea al maestro que ya conoce las ventas y los defectos del libro que emplea.

Un candidato a diputado nacional

En los círculos políticos metropolitanos comienzan a sonar los nombres de candidatos a senadores y diputados que irán al Congreso Nacional. Entre esos nombres figura el del señor Exequiel Mexía, propietario del establecimiento "Miraflores", en este partido, que desempeñó hace años la cartera de Obras Públicas de la Nación y es actualmente presidente del directorio de Ferrocarriles Argentinos de Entre Ríos.

Una mujer se suicidó en Parravicini

Ayer por la tarde suicidóse en las proximidades de la estación Parravicini, Francisca Peralta. Para consumar su intento empleó un tóxico que se coloca en los cueros para evitar que sean invadidos por los insectores que los ponen en estado de putrefacción. Lo tomó en el mate, mientras tranquilamente conversaba con la persona que hacía vida marital con ella.

Francisca Peralta dejó caras escritas para el comisario de policía y miembros de su familia.

Sociales

Hállase enferma, siendo su estado muy delicado, la señora Liberata C. de Meana.

—Es muy delicado el estado de salud del antiguo vecino de ésta D. Marcos Acosta.

In-Memoriam

Mañana a las 8 será oficiada en el templo local, una misa en sufragio de la que en vida fue Luciana Artola de Carrano y esposa de nuestro convecino Don Fidel Carrano.

Con este motivo se han de renovar las demostraciones de condolencia a que dio lugar su deceso, ocurrido hace un año.

A Partir de Hoy Cambia el Horario de Trenes

Las autoridades del Ferrocarril Nacional General Roca han dispuesto que a partir de noy entre en vigencia el horario de invierno de los trenes que, procedentes de Mar del Plata y Buenos Aires, efectúan su parada en Maipú. A nuestro requerimiento, lo que mucho agradecemos, las autoridades locales del Ferrocarril nos han proporcionado el mismo, el cual damos a conocer a los lectores y es el siguiente:

DE PLAZA CONSTITUCION A MAR DEL PLATA

Tren Nº 105: Sale de Plaza a las 8, llega a Maipú a las 11.21, sale a las 11.22 y llega a Mar del Plata a las 13.25.

Tren Nº 115: Sale de Plaza a las 15.30, llega a Maipú a las 18.47, sale 18.48 y llega a Mar del Plata a las 20.50.

Tren Nº 135: Sale de Plaza 23.50, llega a Maipú a las 3.19, sale 3.20 y llega a Mar del Plata a las 5.25.

Tren Nº 123 (viernes solamente): Sale de Plaza a las 19, llega a Maipú a las 23.42, sale 23.47 y llega a Mar del Plata a las 2.30.

MAR DEL PLATA A PLAZA CONSTITUCION

Tren Nº 106: Sale de Mar del Plata 7.25, llega a Maipú 9.26, sale 9.27 y llega a Buenos Aires a las 12.

Tren Nº 116: Sale de Mar del Plata 14.55, llega a Maipú a las 16.56, sale 16.57 y llega a Buenos Aires a las 20.30.

Tren Nº 136: Sale de Mar del Plata 23.50, llega a Maipú 1.56, sale 1.57 y llega a Buenos Aires a las 5.40.

Tren Nº 124 (domingo solamente): Sale de Mar del Plata a las 21, llega a Maipú a las 23.24, sale a las 23.29 y llega a Buenos Aires a las 4.35.

SE RETIRAN LOS ESPECTACULOS

MAR DEL PLATA. - Al tocar a su fin la temporada estival, cuatro espectáculos de los que aún seguían aquí, finalizaron sus actuaciones.

Se trata de "Blass", la obra que tuvo como protagonistas centrales a Rodolfo Bebán y Leonor Benedetto; "La noche de los sinverguenzas", con Guillermo Bredeston y Nora Carpena; "La vida fácil", con Ricardo Darín y Raúl Taibo y "Están tocando nuestra canción", con Valeria Lynch y Víctor Laplace.

Asimismo algunos espectáculos, como los protagonizados por Darío Vittori, están cumpliendo ciclos de fin de semana, hasta mediados de abril. Con la Semana Santa bajarán su telón hasta la próxima temporada de verano, según se anunció.

Por otra parte, ya culminada la actividad veraniega, la Municipalidad de General Pueyrredón ordenó los horarios de funcionamiento de las salas de entretenimientos electrónicos en esta ciudad. "Según la reglamentación vigente —se indicó— no podrán iniciar sus actividades en días hábiles antes de las 17. El incumplimiento de cualquier situación de las previstas será de responsabilidad de la firma habilitada para ejercer dicha actividad".

DR. JOSE JORGE RUFFO
MEDICO
Problemas de columna, asma, trastornos digestivos y nerviosos. Obesidad.
Ramos Mexía 63 Tel. 21-621

Florería ANALID
1955-1980

AL SERVICIO DE LA DISTINCION Y EL BUEN GUSTO
MADERO 300 TEL. 21334 MAIPU

LA VOZ

DIARIO DE LA MAÑANA

Fundado el 3 de Setiembre de 1902

LUIS J. FILLEAUDEAU (1915-1937)

LUDOVICO FILLEAUDEAU (1937-1980)

LUIS OSCAR FILLEAUDEAU (Director)

Maipú, lunes 16 de marzo de 1981

Sin Solución en la Industria Pesquera

Siguen sin solución los problemas que aquejan al sector pesquero nacional y que determinaron en la primera semana del mes la paralización de las actividades en el puerto de Mar del Plata, que canaliza el 80 por ciento de la producción del país.

Todavía se mantiene en carácter de promesa la respuesta oficial a las demandas del sector, que atraviesa un estado de crisis por el elevado endeudamiento a corto plazo que afecta el normal desenvolvimiento de las empresas pesqueras y que fue consecuencia de variables económicas ajenas a las decisiones de los empresarios, como el desfasaje cambiario y las altas tasas de interés reales y fuertemente positivas.

El anuncio efectuado por la secretaría de Intereses Marítimos de la Nación, prometiendo una solución rápida —que no se conoció— irritó aún más los ánimos de la población de Mar del Plata, que se encuentra estrechamente vinculada a la actividad. Una versión que indicaba que se encontraba a la firma del presidente de la Nación un decreto que otorgaba créditos por 540 millones de dólares para la refinanciación de las deudas de esta industria, fue desmentida por fuentes del Palacio de Hacienda, que las calificaron de exorbitantes. A partir de 1976 el sector pesquero había experimentado un acelerado crecimiento bajo la confianza inspirada por el programa de desarrollo para el sector, anunciado por el gobierno nacional. El Estado alentaba a las empresas a expandirse hasta llegar a la meta de un millón de toneladas. Así fue que entre 1976 y 1978, la actividad privada invirtió 300 millones de dólares y en ese lapso llegó a superar las 500.000 toneladas de captura. Pero a partir de 1978, el creciente desfasaje en la evolución de la cotización de la divisa y la inflación interna, fueron incidiendo en los costos de producción, situación que se vio agravada por el encarecimiento del crédito. La caída del sector fue un consecuente efecto, aunque no haya sido deseado. La decisión política no pudo torcer las leyes económicas.

Información Municipal de Maipú

LUCHA CONTRA LA COTORRA

En la sede de la Sociedad Rural volvió a reunirse la Comisión de Lucha contra la Cotorra.

El ministerio de Asuntos Agrarios ha enviado una máquina para exterminarlas.

Señor Productor: Contribuya a la eliminación de esta plaga que va destruyendo en forma constante las cosechas de la zona. Póngase en contacto con la Comisión de Lucha contra la Cotorra para coordinar la acción a desarrollar.

De su aporte depende el éxito de las campañas de cultivos de la presente temporada.

TURISMO PARA JUBILADOS

Se informa a los jubilados y pensionados del Instituto Nacional de Servicios Sociales para Jubilados y Pensionados que la División Bienestar Social dispone de plazas para la utilización de servicios turísticos a Bariloche, La Falda, Los Cocos y Villa Carlos Paz.

Los interesados deben dirigirse a la Agencia del Instituto Nacional de Servicios Sociales, de Dolores, Olavarría 85, de lunes a viernes de 7 a 14.

DEPARTAMENTO ANTIRRABICO

¿Qué hacer en caso de mordeduras de un perro rabioso? El Departamento Antirrábico de la Municipalidad de Maipú, informa:

En caso le mordeduras (de caninos o felinos), el paciente deberá concurrir de inmediato al la sede del Hospital Subzonal Municipal de Maipú, denunciando el hecho y aportando datos que permitan determinar la naturaleza del mismo.

INICIARA EL 4º CICLO EL CINE ARTE

El viernes 20 y domingo 22 de marzo, se retomará el Ciclo Cine Arte, auspiciado por la Dirección de Cultura.

Tendrá lugar en la sala del Teatro Municipal de Maipú, con entrada libre, a la hora 20.30. Se proyectará el film "El Corsario".

TELEFONOS DE URGENCIA

POLICIA (Comisaría)	21013
HOSPITAL MAIPU	21056
BOMBEROS VOLUNTARIOS	21400
MUNICIPALIDAD DE MAIPU	21047
TELEFONOGRAMAS	117
CLINICA QUIRURGICA	21140
SELSA	21121
PARROQUIA DE MAIPU	21386
INTA	21161

LA CLINICA DEL CITROEN

de LUIS V. ORTEGA

RUTA 2 y MORENO

TELEFONO 21166 MAIPU

DESPENSA

"Los Gordos"

Calidad y bajos precios

LAVALLE Y ALEM MAIPU

Calidad incomparable en juegos de living y modulares

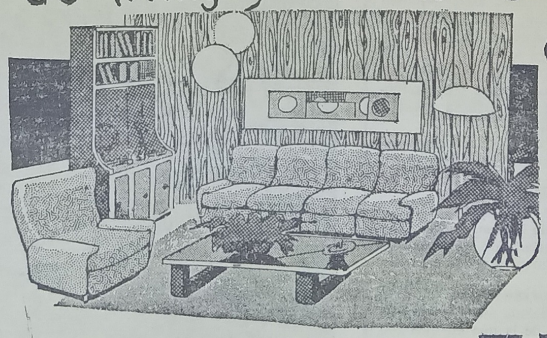

créditos hasta 36 meses

MUEBLERIA RAMOS

RAMOS MEXIA y RIVADAVIA MAIPÚ-F.C.G.R

MUSEO MUNICIPAL "KANEL" Maipu Bs As

SOCIALES

CUMPLEAÑOS

Días pasados festejó su cumpleaños la señorita Betty Macchi, por lo que fue cumplimentada por familiares y amistades.

—Ayer celebró un nuevo aniversario de su natalicio —90 años— la señora Justa Isouribehere de Irazábal, por lo que fue muy felicitada por familiares y amistades, a las que sumamos las nuestras.

—El sábado ppdo. festejaron su cumpleaños los hermanos Néstor Horacio Alza y Juana Alza de Olivera, por lo que fueron muy cumplimentados por familiares y amistades.

NUEVA PROFESIONAL

Acaba de culminar brillantemente sus estudios en la Universidad de La Plata, donde obtuvo el título de ingeniera en Comunicaciones la señora María Graciela Angílica de Zubiarrain. Nuestras felicitaciones.

AGRADECIMIENTOS

El personal directivo y docente del Jardín de Infantes Nº 1 "Rosario Vera Peñaloza" hacen público su reconocimiento a la Escuela Nº 1 por la cordialidad y calidez con que nos albergaron durante tres años; por la tolerancia con que sobrellevaron todas las molestias que les ocasionamos... Por todo: Gracias. Y como docentes que vimos y comprobamos vuestra vocación, dedicación y trabajo, les deseamos el éxito y el reconocimiento que se merecen.

Hasta siempre... Nuestra casa y también la vuestra: "La Primavera", Belgrano e Yrigoyen.

—El señor Juan Soriano hace público su agradecimiento a la niña Carina Reynoso, alumna de 2º grado de la Escuela Nº 1, que le hiciera entrega de los documentos que hallara en la vía pública y que él extraviara.

† JUAN SANTOS ROJAS

El sábado ppdo. falleció en nuestra ciudad, a la edad de 80 años, el antiguo y estimado convecino D. Juan Santos Rojas. La inhumación de sus restos, efectuada ayer en la necrópolis local, dejó trasuntar el pesar causado por su desaparción.

FALLECIMIENTO

El sábado ppdo. dejó de existir en General Pirán, a la edad de 71 años, el apreciado vecino de esa D. Juan Pedro Molfesse, desaparición que representó penosamente en el amplio círculo de sus amistades. Sus restos recibieron cristiana sepultura en la necrópolis de esa localidad.

Resultado de una rifa

La Escuela Pbro. Mauro Golé comunica por este medio, que la rifa que organizaran, autorizada por decreto Nº 175 de la Municipalidad de Maipú y sorteada en la segunda jugada de la Lotería Nacional del mes de febrero, arrojó el siguiente resultado:

Primer Premio: Nº 104 - Un equipo de sonido, señora Nilda Moracci.

Segundo Premio: Nº 667 - Una bicicleta de carrera, señor Luis Bianchi.

Tercer Premio: Nº 030 - Una bicicleta de paseo, señorita Angela Ponze.

Club Ferroviario

ASAMBLEA GENERAL ORDINARIA

Se invita a los socios a la Asamblea General Ordinaria que se realizará en su sede, Alsina 538, el domingo 29 de marzo de 1981 a las 10.30, para tratar el siguiente

ORDEN DEL DIA

1º) Consideración de la Memoria y Balance, Inventario, Gastos y Recursos del ejercicio fenecido el 31-12-80.

2º) Designación de la Junta Escrutadora.

3º) Renovación parcial de la C.D. de 5 miembros titulares, a saber: 1 prosecretario, 1 protesorero y 3 vocales titulares por dos años, en reemplazo de los señores Angel Garcilazo, Ramón Bugagallo, Rubén Bufarini, Víctor Coronel y Julio Garcilazo. Elección de cuatro vocales suplentes, tres revisores de cuentas titulares y dos revisores de cuentas suplentes por un año, que terminan su mandato.

4º) Designación de dos socios asambleístas para firmar el acta de la asamblea, juntamente con el presidente y secretario.

OSCAR FRANCHINI Secretario — **JOSE A. BARREDO** Presidente

NOTA: Art. 32: Si a la hora no hubiere número reglamentario, la asamblea sesionará en segunda convocatoria con el número de socios presentes, una hora más tarde.

LA CUOTA DE HUMOR

Dos santiagueños descansaban a orillas de un camino. Uno está boca arriba y el otro, unos pocos metros más allá, boca abajo. De pronto un plato volador atraviesa el cielo y el que está boca arriba le dice a su compañero:

—Huy, está pasando un plato volador.

—¿Sí? Qué suerte que lo podés ver.

Un señor sube a un ómnibus, toma asiento, despliega un mapamundi y se pone a observar países. Un curdita medio somnoliento que estaba a su lado, abre un poco más los ojos y le dice.

—Disculpá, macho... ¿Este es el 129 o me he subido a un avión?

El tipo entra en la pastelería:

—Quiero una torta bien decorada para cumpleaños y con una leyenda arriba que diga "A mi mejor amigo".

—¿Se la envuelvo para regalo?

—No la voy a comer acá nomás...

¿Es cierto, no?

Todos anhelamos tener la reputación de generosos y todos quisiéramos adquirirla con el mínimo costo.

Es imposible refutar al ignorante en una discusión.

Los políticos y los comentaristas de la televisión tienen una cosa en común: siempre necesitan algo urgente que decir, aunque no haya nada que requiera proclamarse con urgencia.

He vivido en este mundo lo suficiente para examinar con cuidado por segunda vez las cosas de que estuve seguro mucho tiempo.

El Estado en la democracia

En una democracia el barco del Estado es un buque de vela. No tiene vapor. Está sujeto a todas las corrientes de opinión. Tiene uno que virar bastante, pero si sabe navegar, puede llegar a donde quiera.

Confitería DAN-MAR
de Daniel Moschini
POSTRES - MASAS - FACTURAS
BELGRANO 424 T. E. 21372 MAIPU

PETTINARI AUTOMOTORES s.c.c.
Su Concesionario
CRHYSLER
Tiene una sorpresa para usted
¿La conoce?
Teléfono 21020
Belgrano 661

CRESPI
SECO TINTO
ROSADO BLANCO
SOLICITELO EN SU COMERCIO HABITUAL
O AL REPRESENTANTE LOCAL
JOSE LERSUNDI
MORENO 41 MAIPU

Omar Muliero

UNA MANERA EXCLUSIVA DE VESTIR

—

LA MODA AL INSTANTE

BELGRANO 400 MAIPU

Gabriela Acher: La Actriz que yo Desearía S

Es una chica normal que viene de una familia burguesa y tradicional. Su padre, sefaradí, cantaba en una sinagoga, "...le cantaba a Dios, que es lo más hermoso que se puede cantar".

Gabriela Acher tiene también una hermana menor. Pero es muy distinta a ella. Porque siguió el molde familiar.

Luego de la escuela primaria y del secundario pensó que iba a seguir abogacía y estudió inglés becada. Pero sentía que sus inquietudes no estaban encauzadas. Tenía una atracción inconsciente por la televisión. Sabía desde el principio que ésa era la vocación de su vida...

Su primera decisión firme de ser locutora cayó muy mal en su familia. Hubo una reacción violenta porque su padre —fallecido hace un año— era súper ortodoxo; entonces intervinieron tíos y otros familiares para convencerlo.

Al principio de Telecataplum sus padres la acompañaban a los ensayos, se sentaban y miraban, desconfiados e intranquilos de ese mundo extraño que les quitaba a hija. Luego, cuando se hizo famosa, "se les salaron los botones del orgullo", confiesa Gabriela.

La definitiva independencia del cordón umbilical familiar llegó en Buenos Aires, cuando se estableció para grabar los capítulos del programa cómico. Para ella ese fue "su grito de Ipiranga", porque tuvo una educación muy conservadora y sus padres no estaban preparados para ese salto. Luego, al verla contenta y feliz, lo aceptaron.

De su vida sentimental prefiere no hablar. No cree que eso le interese mayormente al público Se considera rebelde y muy independiente, pero dentro de las reglas de la sociedad, porque conserva sólidamente los preceptos morales que le enseñaron en su casa.

Se fue del Uruguay porque quiso sacarse una sensación de ahogo y que nadie le dijera lo que tenía que hacer. Ahora tiene una gran relación con su madre, pero ya no la visita como antes porque a partir de la independencia económica se creó "nuevas familias, mis amistades".

EL HUMOR Y LOS IDOLOS

—Desde que empecé a escribir con mi amiga y coautora Beatriz Couceiro —confiesa Gabriela Archer— veo mucha televisión. Hasta fútbol, box y programas políticos. Todo me interesa. Pero más que nada analizo a los otros humoristas. Veía a

HOROSCOPO

ARIES (Del 21-3 al 20-4)
Suerte numérica: 07-43-98. Trabajos de responsabilidad que imponen algunos sacrificios, pero vale la pena realizarlos. Mejoría en el deporte.

TAURO (Del 21-4 al 20-5)
Suerte numérica: 47-06-30. Las asociaciones y cuestiones de intereses deben ser compensadas profundamente. Sufrirá un poco.

GEMINIS (Del 21- al 21-6)
Suerte numérica: 65-83-10. En el aspecto profesional se prevé alguna novedad que puede beneficiarle a poco que sepa aprovechar las circunstancias.

CANCER (Del 22-6 al 23-7)
Suerte numérica: 49-73-41. Su presupuesto monetario sufrirá un revés momentáneo, no se alarme, su suerte cambiará para bien.

LEO (Del 24-7 al 2-8)
Suerte numérica: 38-77-46. Su economía está en peligro. Evite hacer gastos innecesarios. El campo sentimental se encuentra desierto y sin brillo.

VIRGO (del 24-8 al 23-9)
Suerte numérica: 69-34-87. Un pequeño problema económico relacionado con una inversión anterior le preocupa. La solución ya está muy cerca.

LIBRA (Del 24-9 al 22-10)
Suerte numérica: 34-95-46. Tenga cuidado, en cualquier momento su economía sufrirá una merma. Día propicio para resolver asuntos familiares.

ESCORPIO (Del 2-10 al 22-11)
Suerte numérica: 00-71-02. En el trabajo todo marcha bien, sin embargo todavía no ha llegado el momento de las grandes realizaciones.

SAGITARIO (Del 23-11 al 21-12)
Suerte numérica: 22-87-35. Prosperidad y buena posición económica. En el amor, todo marcha estupendamente. Confianza recíproca.

CAPRICORNIO (Del 22-12 al 20-1)
Suerte numérica: 39-75-187. Estará bien colocado para tratar negocios que requieren intuición, audacia. Alegrías familiares por un acontecimiento.

ACUARIO (Del 21-1 al 19-2
Suerte numérica: 23-55-87. El manejo del dinero le reclamará una atención especial y será conveniente hacer los presupuestos. Exitos deportivos.

PISCIS (Del 20-2 al 20-3)
Suerte numérica: 49-92-00. En labores hay grandes progresos y recibirá ayuda y estímulo sostenido. Surgirán trabas en su camino hacia la felicidad.

GRAGEAS

Fué descubierta en Munich una obra desconocida escrita por Wolfgang Amadeus Mozart, cuando tenía nueve años. La sinfonía fue encontrada en la Biblioteca Estatal de Baviera, y según los indicios, fue compuesta en Re Mayor, en Londres a principios de 1765.

Se trata de una verdadera reliquia, cuyo descubrimiento provocó conmoción.

—o—

Giles Beaudry, oriundo de Joliette, Quebec, Canadá, nació hace 51 años con graves problemas de visión. A los 37 años quedó completamente ciego, en momentos que se dedicaba con su familia a atender una cadena de negocios de ropa deportiva. Poco después, sin embargo, se dedicó a la política como concejal, y antes de cumplir 49 años fue elegido alcalde. Como no hay antecedentes de situaciones parecidas, se afirma que es el primer alcalde ciego de cualquier ciudad del mundo. "No se necesitan los ojos para ser alcalde competente" —dice el se-

—o—

El parque zoológico más grande del mundo es la reservación Etosha (ubicada al sudoeste de Africa), que tiene 99.525 kilómetros cuadrados y donde viven 150.000 animales.

CANALES 8 Y 10 DE TE

CANAL 8

LUNES

11.00 SEÑAL DE AJUSTE
11.15 DIBUJOS ANIMADOS
11.30 ACTUALIDAD RURAL
Informativo para el agro. Conducción: Oscar Pérez Carreras.
12.00 VIDEOSHOW
13.00 REALIDAD 81
13.30 HOY VERANO
15.00 HERENCIA DE AMOR
16.00 GALERIA
17.00 LA TARDE DE LOS CHICOS
18.00 BALA
18.30 ESCUELA DE DETECTIVES
19.00 EL INCREIBLE HULK
20.00 LA FAMILIA INGALLS
21.00 BUENAS NOCHES ARGENTINA
22.00 BUCK ROGERS
23.00 DALLAS
24.00 EL MUNDO DEL ESPECTACULO

MARTES

11.00 SEÑAL DE AJUSTE
11.15 DIBUJOS ANIMADOS
11.30 ACTUALIDAD RURAL
12.00 VIDEOSHOW
13.00 REALIDAD 81
13.30 HOY VERANO
15.00 HERENCIA DE AMOR
16.00 GALERIA
17.00 LA TARDE DE LOS CHICOS
18.00 BALA
18.30 UNA CHICA CON ALGO ESPECIAL
19.00 CHIPS
20.00 LA FAMILIA INGALLS
21.00 BUENAS NOCHES ARGENTINA
22.00 LOS DUKES DE HAZZARD
23.00 EL MUNDO DEL ESPECTACULO
0.30 HART

CANAL 10

LUNES

11.30 PLAZA SESAMO
12.00 LA HORA DE LAS NOTICIAS
13.00 TRAMPA PARA UN SOÑADOR
14.00 GENTE MENUDA (1ª sección)
14.30 DAKTARI
15.30 GENTE MENUDA (2ª sección)
16.30 VARIEDADES

MUSEO MUNICIPAL "KAKEL HUINCUL" Maipú Bs.As.

er Aqui no Existe

res y me gustaba su inteligencia, aunque
ue político no es lo que más me fascina en
Juan Carlos Calabró tenía libretos intere-
ATC, aunque tampoco el suyo sea el tipo
r que me atrae...

ed, qué se ha formado en un grupo tan
coherente con sus propósitos de hacer refr
de una experiencia colectiva, ¿qué opina
ómicos que se destacan en forma unipersonal?

me chocan en absoluto. En el caso de Tato,
plo, así era la estructura de su programa,
nca sintió que sólo trabajaba para ganar

ás. Yo me gratifico. No hago Comicolor
ata sino porque el clima de compañerismo
ro.

se siente encasillada de ese éxito com-
que de alguna manera le resta individua-
Nunca quiso irse de Comicolor?

pienso continuamente, todos lo pensamos...
ene que ver con la evolución de cada uno.
gente les gusta vernos así; y nos sentimos
orque también trabajamos por separado.
a época en que nos abrimos, nos distan-
n grupos. Pero yo no estoy saturada.

cretando, en el futuro, ¿piensa liberarse,
, para crecer, de Comicolor?

lo sé. Quizás... La vida es un camino. Hoy
decir ni que me voy a quedar para siem-
ue me voy a ir...

iénes tienen talento para usted en el mun-
pectáculo?

saco el sombrero ante Liza Minnelli, Bob
Woody Allen... Fosse da como enseñanza
ría más profunda de la vida a través del
del show en "All that jazz", convierte al
n el medio más perfecto que yo conozco
er saber a la gente la verdad, es una filo-
la existencia.

LEVISION

18.00 NOTICIERO 10
18.30 PATRULLA JUVENIL
19.30 BONANZA
20.30 EL CHAVO
21.00 60 MINUTOS
22.00 EL SHERIFF LOBO
23.00 OCHO SON SUFICIENTE
24.00 EMERGENCIA
1.00 HOMBRE RICO, HOMBRE POBRE

MARTES

11.30 PLAZA SESAMO
12.00 LA HORA DE LAS NOTICIAS
13.00 TRAMPA PARA UN SOÑADOR
14.00 GENTE MENUDA (1ª sección)
14.30 DAKTARI
15.30 GENTE MENUDA (2ª sección)
16.30 VARIEDADES
18.00 NOTICIERO 10
18.30 PATRULLA JUVENIL
19.30 BONANZA
20.30 EL CHAVO
21.00 60 MINUTOS
22.00 TEATRO DE HUMOR
23.30 LOS ESPECIALES DE MARZO
24.00 HOMBRE RICO, HOMBRE POBRE

Cartelera Cinematográfica

JOCKEY CLUB
RIVADAVIA 555 — TELEF. 21021

LUNES 16, A LAS 21.30 HORAS

Nueva... y de Suecia. "El amor no hay que soñarlo... hay que vivirlo", Maupassant.

Fanny Hill

Presentación "sexacional" de Diana Kieler (la nueva "bomba" sueca.
"Más amorosa que nunca", Silvia Kristel, la heroina de Emmanuelle II en

Más allá del amor

Un film de Claude Chabrol.

Prohibida menores 18 años

VIERNES 20 Y LUNES 23, A LAS 21.30
Pregúnteselo a cualquier mujer...

Percy, el último varón

Un "western" insólito. Todos "revientan con dinamita. Con la presentación estelar de Ricky Nutter, actual esposo de Anita Ekberg.

Dinamita Joe

SABADO 21 Y DOMINGO 22, A LAS 21.30
NOTICIERO - VARIEDADES
¿MACHISMO O FEMINISMO?

La ciudad de las mujeres

La película más discutida de Fellini, con Marcello Mastroianni.

DOMINGO 22 - MATINEE, A LAS 16.30
NOTICIARIO - VARIEDADES
Un "western" insólito, todos "revientan" con dinamita. Con la presentación estelar de Ricky Nutter, actual esposo de Anita Ekberg.

DINAMITA JOE

Confitería
WELLCOME
— Heladería
— Juegos Electrónicos
— Kiosco
— Tragos Largos
SAN MARTIN 299
TELEFONO 127 — GRAL. PIRAN

José María Lago
E HIJO
REPUESTOS Y ACCESORIOS
Baterías PRESTOLITE
Agencia ESSO
Neumáticos GOOD-YEAR
BELGRANO 760 — T. E. 21058 — MAIPU

TURNOS DE FARMACIAS

SCHIJMAN: Del 14 al 21 de marzo
PARISI: Del 21 al 28 de marzo
DEL PUEBLO: 28 de marzo al 4 de abril.

FARMACIA
Del Pueblo
HAGA SU PEDIDO AL TELEFONO 21045
- Servicio a Todas las Mutuales -
BELGRANO 468 — MAIPU

FARMACIA
SCHIJMAN
MARIA N. ETCHEGOYEN
Farmacéutica
ATENCION DE TODAS LAS MUTUALES
PERFUMERIA
Enviamos su pedido a domicilio
LAVALLE Y LAPRIDA — MAIPU
TELEFONO 21049

LA FOTOGRAFIA
es un recuerdo que perdura...
REGALE UNA
CAMARA FOTOGRAFICA
KODAK — MINOLTA
OLYMPUS — POLAROID
RICOH — VIVITAR
DESDE $ 45.000
Toda la fotografía está en el
DEPARTAMENTO DE OPTICA
Y FOTOGRAFIA DE
FARMACIA
PARISI
MADERO 599 — T. E. 21-030

Fue Lanzada a la Venta en Tucumán la Alconafta

SAN MIGUEL DE TUCUMAN (Télam). — El gobernador de la provincia, general de brigada (RE) Lino Domingo Montiel Forzano, presidió los actos programados con motivo del lanzamiento de la alconafta al mercado consumidor a partir de ayer.

Asistieron especialmente invitados por el gobierno provincial, el gobernador designado, general (R) Antonio Luis Merlo, el comandante del III cuerpo de Ejército, general Cristino Nicolaides, el subsecretario de Energía de la Nación, ingeniero Osvaldo Calcagno, representantes de YPF, Shell y Esso, y de entidades representativas de la actividad de la provincia.

El programa de actos comenzó a las 10,30 en la casa del obispo Colombres, donde se descubrió un monolito y una placa de homenaje a los precursores del uso del alcohol como combustible. Previamente se ofició una misa. En nombre del gobierno habló en el acto el ministro de Economía, contador Federico Lannes.

Las autoridades se trasladaron luego hasta la estación de servicio de la calle Catamarca segunda cuadra, donde se cumplió la ceremonia principal. La comitiva y los invitados se instalaron en un palco levantado frente al establecimiento.

En este acto se entregaron diplomas a los choferes que participaron en la experiencia y luego habló el presidente de UCIT, Gaspar Lasalle, en nombre de varias entidades representativas de la producción, tales como UCIT, FEIA, CACTU, FOTIA y FET.

Finalmente pronunció un mensaje el gobernador de la provincia, a cuyo término se obsequiaron envases con alconafta a los invitados. Por último se llenaron los tanques de los automóviles del gobernador y de vehículos participantes de la prueba técnica, con alconafta, y se inició una caravana que recorrió la zona céntrica y concluyó en la casa del obispo Colombres. Aviones del Aero Club Tucumán sobrevolaron la ciudad.

CEREALEROS SASTIFACCION

PARANA (Télam). — La bolsa de cereales de Entre Ríos destacó en un comunicado dado a conocer aquí "La sasifacción" existente en el seno de la entidad por la reactivación que ha experimentado el puerto de Diamante, situado a 50 kilómetros al sur de aquí, sobre el río Paraná.

Según el organismo, al puerto diamantino, considerado uno de los más importantes del litoral argentino, arribarán este año 30 buques que cargarán cereales, contra seis que lo hicieron el año pasado.

De la citada estación fluvial partieron con destino a México 13.500 toneladas de sorgo, y en estos momentos, el buque noruego "Balder Trader" se encuentra cargando 16.500 toneladas de sorgo y 4.500 de maíz, con destino a la Unión Soviética.

ARRENDAMOS
1.000 a 1.500 HECTAREAS,
BUEN CAMPO DE CRIA
Tratar:
Sr. MArtín Llorente
TEL. 33-9766/9770 BS. AIRES

"La Previsión"
COOPERATIVA
DE SEGURO
LIMITADA
SU SEGURO
MAS SEGURO
Agente de Zona:
— JOSE M. CARRICA —
Alsina 291 Maipú

MERCADO MAIPU
de JOSE A. BARREDO
CARNICERIA FIAMBRERIA
VERDULERIA ALMACEN
MORENO Y NECOCHEA MAIPU

SEÑOR SEA REALISTA INVIERTA CON FUTURO
Automotores SUBARU Mod. 1981
Motos HONDA 1981 de mediana y gran cilind.
Motocicletas FANTIC de pequeña cilindrada
Bicicletas CALOI con y sin cambio
véalas en
EDUARDO RODRIGUEZ CANEDO SRL
Sarmiento y Belgrano - T. E. 21-379 - MAIPU

MUSEO MUNICIPAL "KAKEL HUINCUL" Maipú Bs. As.

"El BHN es un Banco, no una Oficina de Gobierno"

MAR DEL PLATA (Télam). — "El Banco Hipotecario Nacional es un banco y no una oficina del gobierno, por lo tanto acomodándose al sistema financiero debe incorporar tasas de interés que esten acordes a la inflacción existente. Hemos fijado nuevos planes de créditos para la vivienda que seguramente están adecuados a las necesidades que tiene el país".

Así lo expresó ayer a Télam, el secretario de Estado de Desarrollo Urbano y Vivienda, ingeniero Carlos Alberto Canedo Peró, luego de la ceremonia de entrega de 200 viviendas del barrio "Centenario", que construyó la comuna local, con la provincia de Buenos Aires.

El funcionario aclaró además que "Hemos implantado un paquete de medidas que varían específicamente en las tasas de intereses. Una es con tasas de interés comercial; la otra se la denomina como social y por último la línea operativa que estarán en un nivel de interés próximo a cero, no creo ya que esto sería un disparate; eso va a permitir que el banco opere con fluidez".

El banco —dijo— está inmerso también en el circuito financiero que está pasando por un momento difícil. Aclaró que el Banco Hipotecario no está en un momento difícil, y que éste no puede quebrar en el país; es el único banco que tiene su cartera totalmente garantizada".

El ingeniero Canedo Peró señaló que "Para que un banco pueda operar como banco y no como oficina del gobierno, en le etapa del redescuento, necesita tener y mantener su capital propio. La cartera del Banco Hipotecario es una de las más grandes de América Latina, pero está prestada a 25 ó 30 años al 3 ó 5 por ciento de interés; cosa que es algo disparatada.

La recuperación de esa cartera es lenta y para volverle a prestar a plazos largos con captación de fondos en el mercado interno a corto plazo, se llega a no poder prestar más dinero", declaró.

Posteriormente agregó que "La idea es subsidiar de alguno manera esos préstamos que produzcan ganancias al banco. También pretendemos afincar con las líneas de préstamos con interés cercana a cero, a profesionales en los lugares que el país los necesita, ya sea por densidad habitacional o por cuestiones geopolíticas".

Respecto del denominado reajuste técnico de las cuotas de los préstamos, el ingeniero Canede Peró expresó: "No tengo ni la lechuza ni la bola de cristal, los ajustes técnicos son fruto de la inflacción, en tanto exista inflacción habrá consiguientemente indexación".

Por último, el secretario de Desarrollo Urbano y Vivienda de la Nación fue preguntado acerca del actual déficit habitacional que tiene nuestro país y su influencia social, y respondió que "Todavía no existe una cifra que de exactamente en déficit habitacional que tiene nuestro país, pero si podemos estimar que puede estar dentro del orden de los dos millones y medio de viviendas".

ARGEN-GAS
PLANTA ENVASADORA GAS LICUADO
Distribuidores en Toda la Zona
RUTA 2 - KILOMETRO 274
TELEFONO 21396
MAIPU (Bs. As.)

DESPENSA y FIAMBRERIA
"La Estrella"
de RAUL C. MORCELLA
PELLEGRINI y JULIAN LYNCH
TELEFONO 21345
MAIPU (Bs. As.)

INTEGRAL MAIPU
Materiales de Construcción
Artículos de Electricidad
Caños Plásticos
PINTURAS "ALCANTARA"
Pellegrini 261 - Tel. 21708 - Maipú

GRAN OFERTA
CASA GIORGIS
planchuelas ángulo hierro T
puertas de hierro
con marco unificado

Necochea: en Abril Quedará Habilitado el Puente Blanco

NECOCHEA - El administrador general de Vialidad de la provincia de Buenos Aires, ingeniero Raúl Luis Luna expresó aquí que "en la primera quincena de abril, estimamos que podrá quedar habilitado al servicio el puente en el denominado puente Blanco", en el distrito de Necochea.

El funcionario de Vialidad expresó también que "se está trabajando a gran ritmo en esa obra, tras superarse los inconvenientes que se presentaron en determinados momentos".

Aseguró que con respecto a la ruta 88, en los tramos próximos a la entrada a Necochea, se "está efectuando un plan de mantención de esa red vial".

Dijo que "se estudia la posibilidad de un arreglo otal, en esa ruta 88". Luego de analizar distintos aspectos de las obras locales, el ingeniero Luna afirmó que "la obra devastadora de las inundaciones del año pasado, demandaron unos 150.000 millones de pesos en reconstrucción, afectando en un 15 por ciento los recursos previstos para el plan de obras del año pasado".

FIN DE LA TEMPORADA TEATRAL

NeCOCHEA. - Con el último símbolo de la actual temporada estival, totalmente finalizada en la práctica aunque el almanaque indique lo contrario, se presentó en el teatro Nihuil de Villa Díaz Vélez la función de despedida de la pieza "Engañadas Anónimas", protagonizada por Susana Campos, Martha González y Rudy Carrié.

Fue el símbolo de la finalización de la temporada, aun cuando el tiempo se resiste a demostrar que el verano pasó ya que la alta temperatura de todos estos días permite que algunos privilegiados y muchos residentes en Necochea y la zona disfruten plenamente de la playa del suave declive.

La presentación de "Engañadas anónimas" marcó en forma indeleble el fin del estío necochense y todo está volviendo a la normalidad, a juicio de los residentes.

Pasaron ya los momenos de ritmo frenético y todo entra en el ritmo propio de una ciudad de características agropecuarias, fabriles y portuarias, aunque debe recordarse que la permanente radicación de familias aquí, atraídas por las buenas perspectivas de trabajo, están llevando al olvido aquello de que Necochea es una ciudad tranquila y con ritmo cansino.

Lo cierto y concreto es que sepultado bajo el ajud de guardapolvos blancos, el verano tuvo un retiro forzoso. Ahora, bajan las obras teatrales. Todo un símbolo.

DESPENSA
y
FIAMBRERIA
LA-QUE-LU
De Raúl A. Etchelet
Belgrano 570 - Tel. 21138 - Maipú

AUTOSERVICIO
GRANJA
EL MANZANO
RAMOS MEJIA y SARMIENTO
TELEFONO 21517

DE NUESTRA PRODUCCION

Papa lavada, el Kg.	$	600
Chauchas, el Kg.	„	3.500
Pepinos, el Kg.	„	1.500

SU DINERO VALE MAS

Choclos, el Kg.	„	1.500
Zapallo, el Kg.	„	1.000
Zapallito, el Kg.	„	2.000

Taller "El Tábano"
de
NORBERTO C. PELAEZ
— Compra y Venta de Automotores
— Carburación y Encendido
— Mecánica en General
NECOCHEA 1175
TELEFONO 21683 MAIPU

GALANTE AUTOMOTORES s.a.c.f.
CONCESIONARIO PEUGEOT-FIAT EN MAIPU Y ZONA
Por qué se unieron Fiat y Peugeot
Para que un auto Industria Argentina sea mejor y cueste menos.
PRECIOS CONGELADOS AL 1 DE NOVIEMBRE DE 1980
FIAT y PEUGEOT se unieron en la Argentina, para cumplir objetivos muy claros, de enorme importancia en esta etapa de nuestro país.
Uno de esos vitales objetivos, es conseguir que nuestra industria automotriz llegue a producir vehículos cada vez mejores a mucho menor costo.
FIAT y PEUGEOT unidas son capaces de hacerlo, y tienen la potencia y el empuje que este proyecto necesita.
Para que Ud. maneje su automóvil tan bueno, y tal vez mejor, que los que se producen en cualquier parte del mundo, sabiendo con orgullo que está hecho en la Argentina.
ALSINA 353 MAIPU

RESTAURANT
"LA RUEDA"
de Iglesias y Garcilazo

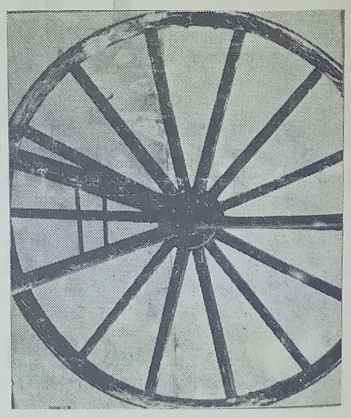

Donde comer bien es tradicional
Lebhenson y Ruta 2 Maipú

MUSEO MUNICIPAL "KAKEL HUINCUL" Maipú Bs.As.

Investigan las Causas que Provocaron el Vuelco del Doble Piso en Dolores

DOLORES. - La policía bonaerense procura determinar las causas del trágico accidente ocurrido el sábado, a las 5.40, cuando un micro de doble piso de la empresa El Condor, volcó a la altura del kilómetro 197,500 de la ruta 2 y que causó la muerte de 4 personas y otras 24 heridas, algunas de ellas de consideración. El suceso ocurrió entre Dolores y Sevigné. Al respeco circularon versiones. En primer término se dijo que el ómnibus patinó —llovía intensamente en la zona a esa hora—, mordió la banquina y el conductor no pudo dominar el vehículo, volcando sobre el costado derecho de la ruta Nº 2. Por otro lado, se dijo que el ómnibus, que circulaba de la Capital Federal a Mar del Plata, con 40 personas a bordo, comenzó imprevistamente a hacer zigzag sin que hubiera otro vehículo en las proximidades. Así, el transporte, conducido por Armando García, de 55 años, volcó sobre una hondonada donde había 80 centímetros de agua y que determinó que los 4 muertos fallecieran ahogados. La cuarta víctima fue identificada como Jorge Raúl González, de 25 años. Por su parte, el gerente comercial de El Cóndor, Miguel Saldutti, dijo al periodismos que la policía le había señalado cómo había ocurrido el accidente. Explicó que el conductor eludió a un camión que se desplazaba en dirección contraria y que, a su vez, trataba de pasar a otro. Como consecuencia de la brusca maniobra efectuada y la intensa lluvia que caía, el micro se desvió fuera de la ruta, perdió estabilidad y volcó. Asimismo, la jefatura de la policía de la provincia de Buenos Aires hizo "un llamado a la reflexión" de toda la población que transita por las rutas y caminos bonaerenses, debido a los accidentes registrados en las últimas horas, en donde hubo numerosos muertos y heridos. Explica que ello no sólo es "obra de la fatalidad, sino también de la responsabilidad de los conductores de los vehículos, que en numerosas ocasiones no actúan con la debida conciencia acerca de lo que representa estar al mando de un automotor". La exhortación se dirige a dueños de vehículos particulares y empresarios del transporte automotor de pasajeros y carga.

VUELCO EN MENDOZA

Por causas a establecer, un Renault 12 que iba por la ruta 7, cerca de Las Catitas, volcó y murió su conductor. Fue identificado como Gerardo Vega, domiciliado en Santa Rosa, a quien acompañaba Julio Jaliff, que sufrió heridas leves.

ATELIER
OMAR
PEINADOS - ALISADOS
• CORTES MODERNOS
Día viernes: servicio de manicura
Música funcional
Rivadavia 327 Maipú

Distribuidora ATLANTICA
HELADOS QUESOS
DULCES LACTEOS
FIAMBRES
•
Un servicio integral, todo el año para:
BARES - RESTAURANTES - FIAMBRERIAS
BELGRANO 636 TELEFONO 21266 MAIPU

Reparación de Velocímetros y Cuenta Vueltas en
TALLER DE ELECTRICIDAD DEL AUTOMOTOR
"HOOPMANN"
Los más modernos bancos electrónicos
MADERO Y RUTA NACIONAL 2
T. E. 21701 MAIPU

Julio A. Lazzatti
CEREALES — SEMILLAS — HERBICIDAS
FUMIGACIONES AEREAS - PLAGUICIDAS
SANIDAD ANIMAL Y VEGETAL

M.A.I.J.A.L.
Representaciones y Distribuciones de Productos
AVON — ZIPO — OREIRO HNOS — JUMALA
MODER PLASTIC — ROSEDAL
FEIT Y OLIVARI LTDA.
BELGRANO 6 TEL. 21-444 MAIPU

CON EL MISMO AFAN DE LOS PRIMEROS TIEMPOS
•
ZAPATERIA
TAMAGNO
AL CELEBRAR SU 10º ANIVERSARIO agradece a los clientes que supieron distinguir la calidad y les presenta su colección Otoño-Invierno 81. Diseños para ir meditando sobre los caminos que con seguridad tomará la moda.
MADERO 409 MAIPU

PANADERIA Y DESPENSA
"LA CUEVA"
de Augusto D. Russo
•
Anexo Fiambrería y Verdulería
• Calidad y bajos precios
•
LAS ARMAS

Grandes Tiendas CASA GOMEZ
TODO LO MEJOR PARA EL DEPORTISTA — Siempre lo Mejor
Conjuntos, Calzado, Equipos, Botines, Pelotas, Guantes, Medias para fútbol, basquet, boley.
Agentes Exclusivos de la Afamada Marca "ADIDAS"
MAIPU (Bs. As.)
TELEFONO 21064
BELGRANO y ALSINA

Triunfaron Boca y Ferro en Calidad de Visitantes y Continúan Punteros e Invictos

Además Lograron Vencer Vélez, River, Newell's e Instituto; Racing-S. Lorenzo-Platense-Huracán y Unión-Talleres, Draw

Boca Júniors y Ferro Carril Oeste, con nueve puntos, continúan encabezando la tabla de posiciones del campeonato de primera división de la Asociación del Fútbol Argentino, tras jugarse esta tarde la quinta fecha. En Junín y con goles de Alves y Brindisi, Boca le ganó a Sarmiento, por dos a uno; en tanto que Ferro, en Avellaneda, batió a Independiente por uno a cero, con tanto logrado por el volante paraguayo Adolfino Cañete.

River Plate, en su cancha, goleó a Colón, al que le ganó por cuatro a cero. En el conjunto que dirige Angel Labruna debutó auspiciosamente la flamante adquisición de la entidad de Núñez, Mario Alberto Kempes. Una verdadera multitud que dejó en boleterías más de 300.000 dólares, asistió al regreso al fútbol argentino del goleador del último Mundial, quien sin alcanzar su mejor nivel cumplió concreces, ya que fue autor de dos de los goles de River, uno de ellos logrado mediante la ejecución de un tiro penal. River, que jugó con muchos suplentes, tuvo en Iervasi a su mejor hombre y contó con 25 minutos brillantes de otros mundialista que lucha por recobrar su nivel: el puntero René Orando Houseman, autor también de un gol.

De la mano de Miguel Brindisi y Jorge Benítez, sin contar con la presencia de Diego Maradona y Hugo Gatti, Boca le ganó a Sarmiento en forma merecida por dos a uno. El conjunto de Marzolini hizo pesar sus individualidades ante un tesonero adversario. Sarmiento estuvo cerca de la igualdad pero el arquero Carlos Rodríguez, suplente de Gatti, le frustró la mejor ocasión que tuvo el local para empatar al detener un tiro penal ejecutado por Robles.

El otro puntero, Ferro Carril Oeste, en partido deslucido, le ganó a Independiente por uno a cero. El gol de Cañete le dio a Ferro la tranquilidad necesaria para cederle la iniciativa a Independiente, que dominó sin efectividad.

En cancha de Ferro, San Lorenzo y Racing empataron uno a uno. Racing fue superior en el primer tiempo. En la segunda etapa levantó San Lorenzo su nivel y cuando dominaba, Roldán puso a Racing en ventaja. Luego, Quinteros, el mejor valor de San Lorenzo, logró el empate que en definitiva premió los merecimintos de ambos.

En el clásico rosarino, Newell's Old Boys le ganó a Rosario Central por tres a cero. Triunfo categórico, amplio y merecido de quien a lo largo de los 90 minutos se mostró con mayor peso de equipo.

Platense fue dueño del campo y la pelota. Dominó por prolongado lapso pero Huracán se defendió bien agrupando mucha gente en su área y de contraataque aprovechó los errores defensivos del local para llegar a la igualdad en un tanto.

Vélez Sársfied, en su estadio de Liniers, consiguió el primer triunfo en el certamen, al vencer a Estudiantes de La Plata, por dos a uno. El oportunismo de su goleador Carlos Bianchi le dio la victoria a los 41 minutos de la segunda etapa. El cotejo fue sólo mediocre, con mucha marca y por momentos demasiado violento.

Talleres, en Santa Fe, hizo todo el gasto del partido ante, Unión, pero careció de la suficiente claridad ofensiva como para concretar en la red adversaria su mejor trabajo. Finalmente debió conformarse con el empate. El uno a uno fue demasiado generoso para el local, que estuvo en una tarde para el olvido.

Finalmente, en Córdoba, Instituto se quedó con los dos puntos ante Argentnos Júniors, al que batió por uno a cero.

En el campeonato quedan sólo tres invictos: Boca Júniors, Ferro Carril Oeste y Newell's Old Boys. Estudiantes, Sarmiento y Colón son los que no empataron nunca y al vencer hoy a Estudiantes, ya no quedan equipos que no conozcan el halago de la victoria.

Boca Júniors, con 13 goles a favor, tiene el ataque más efectivo. En tanto que Colón y Huracán sólo han convertido cuatro goles. La valla menos vencida es la de Ferro Carril Oeste, que sólo cayó en dos ocasiones; mientras quien más goles en contra registra es el arco de Colón con doce tanto. Miguel Angel Brindisi, con cinco goles, es el goleador del campeonato.

EN SINTESIS

VELEZ SARSFIELD 2
ESTUDIANTES 1

PRODE Nº 1. Cancha: Vélez Sársfield. Arbitro: C. Espósito.

VELEZ SARSFIELD: Landaburu; H. López, Piazza, Larraquy y Bujedo; Cabrera, Moralejo e Ischia; Castro, Bianchi y Dante Sanabria.

ESTUDIANTES: Vidallé; Wagner, Brown, Vargas y Herrera; Coudanes, Russo y P. Hernández; Gottardi, Trama y Gurrieri.

GOLES: en el primer tiempo, Larraquy y Gottardi; en el segundo tiempo, 40' Bianchi.

RIVER PLATE 4
COLON 0

PRODE Nº 2. Cancha: River Plate. Arbitro: J. Vigliano.

RIVER PLATE; Fillol; Comelles, Lonardi, Giúdice y H. López; O. Labruna, Iervasi y Alonso; Houseman, R. Díaz y Kempes.

COLON: Picard; Rebottaro, Méndez, Binello y R. Alonso; Mercado, Roldán y Cariaga; Favret, Rolfo y Comas.

GOLES: en el primer tiempo, 20' Kempes; en el segundo tiempo, 31' Houseman; 40' Kempes y 42' Vega.

INDEPENDIENTE 0
FERRO CARRIL OESTE 1

PRODE Nº 3. Cancha: Independiente. Arbitro: J. C. Demaro.

INDEPENDIENTE: Fosatti; Olguín, Villaverde, Zimmerman y M. Killer; Giusti, Kiese y Bochini; Alzamendi, Mazo y Petti.

FERRO CARRIL OESTE: Barisio; Gómez, Cuper, Rocchia y Garré; C. Arregui, Saccardi y Cañete; Crocco, Mársico y M. A. Juárez.

GOL: en el primer tiempo, 5' Cañete.

NEWELL'S OLD BOYS 3
ROSARIO CENTRAL 0

PRODE Nº 4. Cancha: Newell's Old Boys. Arbitro: J. Romero.

NEWELL'S OLD BOYS: R. Sánchez; Meo, Simón, D. Killer y Silva; Acosta, Gallego y Alfaro; Santamaría, Yazalde y Almirón.

ROSARIO CENTRAL: Carnevali; Ghielmetti, Craiyasich, Bauza y García; Gaitán, Chazarreta y Bacas; Orte, Marchetti y W. Fernández.

GOLES: en el primer tiempo, Killer y Santamaría; en el segundo tiempo, 24' Bulleri.

SAN LORENZO 1
RACING 1

PRODE Nº 5. Cancha: Ferro Carril Oeste (local San Lorenzo). Arbitro: A. Gnecco.

SAN LORENZO; Mendoza; Glaría, Capurro, Ruiz y Schamberger; Quinteros, Collavini y Larrosa; Godoy, Ezzi y Perazzo.

RACING: Vivalda; Olarticoechea, Van Tuyne, Veloso y Pérez; Barbas, Berta y Carrasco; Calderón, Villarruel y Roldán.

GOLES: en el segundo tiempo, 31' Quinteros y Roldán.

UNION 1
TALLERES 1

PRODE Nº 6. Cancha: Unión. Arbitro: J. C. Loustau.

UNION: Pumpido; Regenhardt, Alberto, Cárdenas y Bottaniz; E. Sánchez, Battelini y Mendoza; Stehlik, Luque y Ali.

TALLERES: Baley; Ocaño, Galván, Cuciuffo y Pavón; Hoyos, Aramayo y Valencia; Mosquera, Reinaldi y Julio César.

GOLES: Mendoza y Reinaldi.

MUSEO MUNICIPAL "KARL HUNCKE" Maipú Bs As

EN SINTESIS

SARMIENTO 1
BOCA JUNIORS 2

PRODE Nº 7. Cancha: Sarmiento. Arbitro: A. Ithurralde.

SARMIENTO: J. C. Benítez; Lamolla, Peremateu, Maletti y Polo; Lorant, Espósito y C. López; Robles, Finaroli y Garecca.

BOCA JUNIORS: C. Rodríguez; Pernía, Tesare, Mouzo y Córdoba; Benítez, A. Alves y Brindisi; Escudero, Outes y Perotti.

GOLES: en el primer tiempo, Robles y Alves; en el segundo tiempo, Brindisi. El arquero Rodríguez le atajó un tiro penal a Robles.

PLATENSE 1
HURACAN 1

PRODE Nº 8. Cancha: Platense, Arbitro: Busca.

PLATENSE: Biasutto; Cortez, Sánchez Sotelo, Guyón y Correa; Picerni, Magalhaes y Grimoldi; Bóveda, Oviedo y Anzarda.

HURACAN: Pogany; Cheves, Longo, Díaz y Romero; Cano, Gutiérrez y Babington; Monzón, Bianchini y Centurión.

GOLES: Grimoldi y García.

INSTITUTO 1
ARGENTINOS JUNIORS 0

Cancha: Instituto. Arbitro: T. Nitti.

INSTITUTO: Munutti; Anelli, Olmedo, Nieto y Oropel; Mastrosimone, Heredia y Meza; Palavecino, Chaparro y M. E. Rodríguez.

ARGENTINOS JUNIORS: Seria; Carrizo, Angeletti, Bordón y Olarán; C. Vidal, Zanabria y C. Salinas; Pasculli, Randazzo y Morel.

GOL: en el primer tiempo, Mesa.

ESPIRITU SANTO
Gracias por los favores recibidos
J. C. C.

Casa MAYOR
Los mejores precios en materiales de construcción
LOIMAR - F.V. - LOMA NEGRA
ETERNIT - SAN LORENZO
GURMENDI
J. LINCH 576 T. E. 21159
MAIPU

TABLA DE POSICIONES

	J.	G.	E.	P.	Gf.	Gc.	Pts.
BOCA JUNIORS	5	4	1	0	13	6	9
F. C. OESTE	5	4	1	0	8	2	9
N. OLD BOYS	5	3	2	0	11	5	8
RACING	5	3	1	1	10	4	7
RIVER PLATE	5	3	1	1	12	7	7
INSTITUTO	5	2	2	1	9	6	6
TALLERES	5	2	2	1	7	7	6
ARGENTINOS JRS.	5	1	3	1	7	7	5
UNION (Santa Fe)	5	2	1	2	6	8	5
ESTUDIANTES	5	2	0	3	10	8	4
PLATENSE	5	1	2	2	6	7	4
SAN LORENZO	5	1	2	2	5	8	4
INDEPENDIENTE	5	1	1	3	5	8	3
VELEZ SARSFIELD	5	1	1	3	6	10	3
ROSARIO CENTRAL	5	1	1	3	6	9	3
HURACAN	5	1	1	3	4	9	3
SARMIENTO (Junín)	5	1	0	4	6	11	2
COLON (Santa Fe)	5	1	0	4	4	12	2

VILAS GANO EL TORNEO DE EL CAIRO

EL CAIRO. - El tenista argentino Guillermo Vilas conquistó un nuevo halago de orden mundial al vencer al alemán Franz Elter, en el match final, por 6-2 y 6-3, adjudicándose el torneo de tenis de El Cairo, con puntaje para el Grand Prix, que clasifica a los mejores jugadores del mundo.

GOLEADORES

BRINDISI (Boca Júniors)	5
MARADONA (Boca Júniors)	4
OVIEDO (Platense)	4
BAUZA (Rosario Central)	3
CARRASCO (Racing)	3
GURRIERI (Estudiantes de La Plata)	3
R. HEREDIA (River Plate)	3
HERNANDEZ (Estudiantes de La Plata)	3
IGLESIAS (Sarmiento)	3
MOREL (Argentinos Júniors)	3
REINALDI (Talleres)	3
SALINA (Argentinos Júniors)	3
VILLARRUEL (Racing)	3

EL PRODE

Nº 1	Vélez Sársfield 2, Estudiantes 1	(Local)
Nº 2	River 4, Colón 0	(Local)
Nº 3	Independiente 0, Ferro 1	(Visitante)
Nº 4	N. Old Boys 3, Rosario Central 0	(Local)
Nº 5	San Lorenzo 1, Racing 1	(Empate)
Nº 6	Unión 1, Talleres 1	(Empate)
Nº 7	Sarmiento 1, Boca Júniors 2	(Visitante)
Nº 8	Platense 1, Huracán 1	(Empate)
Nº 9	Dálmine 0, All Boys 0	(Empate)
Nº 10	Estudiantes Bs. As. 1, Quilmes 2	(Visitante)
Nº 11	Atlanta 0, Tigre 0	(Empate)
Nº 12	Def. Belgrano 0, Morón 2	(Visitante)
Nº 13	Banfield 2, Témperley 2	(Empate)

APOSTILLAS DEPORTIVAS

En el número anterior comenzamos a detallar los campeones mundiales desde que se implantó este título en 1747 hasta el presente y así habíamos llegado a 1927, año en que obtuviera el título A. A. Alekhine. Hoy completaremos esta lista:

1935-37 Max Euwe, Países Bajos.
1937-46 Aleksandr A. A. Alekhine, Rusia-Fcia. (*)
1948-57 Mijail Botvinnick, Rusia
1957-58 Vasili Smilov, Rusia
1958-60 Mijail Botvinnick, Rusia
1960-61 Mijail Tal, Rusia
1961-63 Mijail Botvinnick, Rusia
1963-69 Tigran Petrosian, Rusia
1969-72 Boris Spassky, Rusia
1972-75 Robert (Bobby) Fischer, EE. UU.
1975-.. Anatoli Karpov, Rusia (**)

(*) Dejó el título vacante a su fallecimiento.

(**) Karpov fue reconocido campeón por la Federación Internacional de Ajedrez cuando Fischer rehusó defender su título. En 1978, Karpov defendió exitosamente su título frnte a Viktor Korchnoi.

En la larga lista de campeones hay algunos que sobresalen nítidamente, por su juego brillante y agudo, caso concreto de Capablanca, Alekhine, Tal y Bobby Fischer, éste último en mi opinión particular, el más grande ajedrecista de todas las épocas. Otros, en cambio, fueron también brillantes, pero ajustándose más a la teoría que conocían a la perfección, a la seguridad y a arriesgar lo menos posible. Caso Petrosian y Karpov.

Todos han dejado enseñanzas, libros, novedades. Todos llegaron a campeón por méritos propios. Eran y son verdaderos genios del ajedrez. Pero al lado de ellos hay otros que si bien no conquistaron el título del mundo, son y han sido considerados monstruos del juego ciencia. De ellos nos ocuparemos en el próximo número.

MUNDIAL 82 - LOS MEDIOS INFORMATIVOS

Las plazas a ocupar por los fotógrafos en el mundial de España serán 1.160. Por otra parte habrá a disposición de los medios de comunicación 540 cabinas telefónicas, 130 teléfonos públicos restringidos y 181 de utilización general, 239 máquinas de télex, 523 perforadores, 82 máquinas de telefoto y 26 cuartos de revelados. Tenemos las cifras exactas, estadio por estadio, de la distribución de los medios de información, pero sería muy extensa y complicada explicarlas aquí.

Hasta la próxima.

C.N.D.G.

«Mil Maneras de Hacer Dinero»
YA SALIO EL FASCICULO Nº 1
EDITORIAL
"EL IRUPE"
Giros a Poste Restante C. I. 2.868.787
Sucursal 33 - 1433 Capital Federal
$ 100.000 el ejemplar

Triunfó Alan Jones y Reutemann fue Otra vez 2do.

La primera prueba con puntos para el Campeonato Mundial de Fórmula 1 se corrió ayer en Long Beach, por la disputa del premio de Estados Unidos, Costa Oeste, participando en ella 24 corredores, quienes habían realizado el día anterior las pruebas de clasificación.

Le correspondió largar el punta al italiano Ricardo Patrese, seguido por nuestro compatriota Carlos Reutemann y Alan Jones, el campeón de la temporada anterior, tras el que se ubicaban el brasileño Nelson Piquet y las restantes máquinas. Las primeras vueltas se desarrollaron dentro de esas alternativas, pero después se vio obligado a detenerse momentáneamente Patrese, pasando a comandar el lote Reutemann, seguido a escasa distancia por Jones, quien en la vuelta 40 pasó a comandar el lote, seguido por su compañero de escudería. Ambos se alejaron del resto de los competidores, sacando una gran ventaja que los puso a cubierto de cualquier inconveniente. Sin alternativas de interés fue cumpliéndose el resto de la prueba, cuyo resultado fue el siguiente:

1º) Alan Jones, 1h.50m.41s. (promedio 141,852 kilómetros por hora); 2º) Carlos Reutemann a 19 segundos; 3º) Nelson Piquet, a 34 segundos; 4º) Mario Andretti; 5º) Eddie Cheever; 6º) Patrick Tambay; 7º) Francisco "Chico" Serra; 8º) Renée Arnoux.

CAMPEONATO DE CONDUCTORES

Tras la prueba de Long Beach, el puntaje para el campeonato de pilotos de Fórmula 1, es el siguiente:

Jones, 9 puntos; Reutemann, 6; Piquet, 4; Andretti, 3; Cheever, 2; Tambay, 1.

Asociación Clínica Quirúrgica de Maipú

BELGRANO Y LAPRIDA T. E. 21140

Clínica Médica - Clínica Quirúrgica - Partos
Cirugía General - Niños - Radiología
Fisioterapia

— GUARDIA MEDICA PERMANENTE —

CUERPO PROFESIONAL:

Dr. Luis Giorgi — Dra. Mabel Alvarez
Dra. Susana Goodwyn — Dr. Carlos Coudannes
Dr. López Osornio — Dr. Martín de Amézola
Dr. Raúl Montalverne — Dr. Alfredo Ducós (h)
Dr. Heriberto Muglia — Dr. Carlos Fahey

ESPECIALIDADES PERMANENTES:
Dr. Alfredo Ducós - Cirugía General
Dr. Carlos Corbalán - Ecografía obstétrica y Ginecológica
Dr. Juan M. Prieto - Pediatría

VISITAS ESPECIALISTAS:
Dr. Horacio Dente - Oftalmología 1-4-81
Dr. Saúl Mendoza: Nariz, Garganta, Oído 11-4-81
Dr. Alfredo Pollera - Neurología 24-3-81
Dr. Rodríguez Sanmartino, Ortopedia y Traumatología 24-3-81

SOLICITAR TURNO EN LA ADMINISTRACION

Maderitas "Julián"

VIDRIOS CRISTALES Y ESPEJOS

VENDE E INSTALA
ESTANTERIAS METALICAS

RAPI-ESTANT

NECOCHEA 781 TEL. 21-577

Tiendas MAIPU

OFRECE

PLUSH, ancho 1,50, colores lisos, lunares y rayas, a tan solo $ 13.980 el m. Gran surtido en lana San Andrés, Shetland, Bouclé, Cashmilon, con un colorido completo.

VISITE TIENDA "MAIPU"

ALSINA Y MADERO

TEL. 21216 (7160) MAIPU

CEREALERA LA POSTA S. R. L.

PLANTA DE SILOS Y OFICINA: Ayacucho y San Lorenzo
C. C. 53 - T. E. 21055
Maipú (7160) - Bs. As.

* ACOPIO DE:
Cereales - Semillas - Pasturas en General
* VENTA DE:
Fertilizantes - Máquina Clasificadora y Calibradora de Cereales (a su disposición)
* MATERIALES RURALES:
Postes de acacia y quebracho de distintas medidas - Alambres - Varillas - Torniquetes en general
* FABRICA DE:
Mangas - Tranqueras - Cargadores - Guardaganados, etc. (construcción de las mismas de acuerdo a vuestro pedido).
* REPRESENTANTE DE:
Compañía de Seguros "LA FRANCO ARGENTINA Sociedad Anónima"

RESTAURANT Y BAR

"EL RECREO"

de Osvaldo Martínez y Sra.

Despedidas - Casamientos - Lunch - Parrillas y Minutas

LAVALLE Y RUTA 2 MAIPU

MUSEO MUNICIPAL "KAKEL HUINCUL" Maipú Bs. As.

Declaraciones a Nuestro Periódico del Intendente Félix Helú

(Información en página 14

El General Roberto Viola y Ronald Reagan Mantuvieron un Diálogo Franco y Abierto

LA VOZ

Año LXXIX Nº 21.154 | Edición de 16 páginas | MAIPU Miércoles 18 de marzo de 1981 | Precio del Ej. $ 1.000

WASHINGTON. - El presidente de Estados Unidos, Ronald Reagan, y el designado de la Argentina, teniente general Roberto Eduardo Viola, se reunieron ayer en la Casa Blanca, en una entrevista de particular importancia en cuanto al logro de fórmulas de acuerdo que posibiliten un mejoramiento de las relaciones bilaterales. Previamente, en horas de la mañana, el general Viola deliberó con los miembros del Comité de Relaciones Exteriores de la Cámara de Representantes y a continuación lo hizo con el senador Jesse Helm, presidente del Comité de Relaciones Exteriores de la Cámara Alta. Poco después del mediodía, el teniente general Viola fue recibido por el secretario de Defensa, Caspar Weinberger. Por la noche ofreció una recepción en la embajada argentina y mantuvo un encuentro con la prensa.

LA REUNION CON HAIG

Durante la jornada del martes Viola mantuvo una serie de reuniones, entre las que se destacó por su importancia aquella en la que se entrevistó con el secretario de Estado norteamericano, general Alexander Haig. Los observadores políticos locales coincidieron en señalar que durante la misma se analizaron temas variados, entre los que figuraron el desarrollo de la política nuclear en Argentina, el levantamiento de la prohibición de comprar armamentos militares norteamericanos y el establecimiento de canales más fluidos de comunicación entre las dos naciones, Viola, acompañado por el futuro secretario general de la presidencia, general Luis Santiago Martella, y por el embajador argentino en Washington, Jorge Aja Espil, se reunió con el general Haig en el séptimo piso del departamento de Estado. Haig se hallaba acompañado por colaboradores directos, entre ellos el secretario asistente de Estado para Asuntos Interamericanos, John E. Bushnel —que desempeña interinamente esas funciones— y el jefe de la mesa argentina Jerry Whitman.

Voceros autorizados comenaron que el clima del encuentro fue muy cordial y que Haig expresó la complacencia de gobierno norteamericano por la visita del futuro presidente de la Argentina. Se indicó que en la ocasión se destacaron los esfuerzos llevados a cabo por el presidente Jorge Rafael Videla y la Junta Militar de Gobierno en la lucha contra el terrorismo subversivo, con el que también Reagan está embarcado en un enfrentamiento sin concesiones. Viola, a estar a lo señalado por voceros del departamento de Estado norteamericano, hizo una exposición sobre su país, reseñando el porqué las Fuerzas Armadas debieron asumir el poder político el 24 de marzo de 1976 ante el vacío de poder imperante. Estas fuentes indicaron que ambas partes expresaron sus deseos de que el litigio con Chile sobre los límites australes al sur del Beagle tenga una solución pacífica y satisfactoria.

OTRAS VERSIONES

Otra calificada fuente dijo que Haig se mostró interesado por la creación de un sistema de consulta "rápido y permanente" entre ambas naciones para el tratamiento de temas de interés bilateral. "El general Viola se mostró completamente de acuerdo con esta propuesta", según señaló la versión. Otro tema considerado fue la seguridad continental, donde según el propio Haig hay agentes externos que la amenazan, con lo que aludió a la infiltración de grupos de ideología marxista para provocar la confusión en distintos estados de Latinoamérica. Sobre este punto, según la fuente, ambos interlocutores alcanzaron "coincidencia total". El vocero dijo que "ambos estuvieron de acuerdo con las bases filosóficas que dan sustento al principio de respeto a la persona humana", al referirse al tema de los derechos humanos, sin precisar ningún otro detalle sobre la cuestión. Viola explicó a Haig el proceso de democratización que se está desarrollando en la Argentina, proceso al que definió como "desarrollo político de camino hacia la democracia".

El portavoz aclaró que la exposición de Viola sobre ese tema "no implicaba plazos ni formalismos, en cuanto a la eventual expectativa de un proceso electoral". Dijo que se refería al desarrollo de un proceso "para lograr una democracia formal y estable basada en el respeto a la justicia y a las instituciones".

Posición del Gobierno Ante la Propuesta del Papa

Virtualmente quedaron trazadas ayer todas las directivas para los delegados argentinos a las tareas de mediación, junto con la entrega del documento destinado al mediador, el Papa Juan Pablo II. De esta manera, Argentina va a elevar su primera respuesta a la proposición, formulada el 12 de diciembre por el Santo Padre. La reunión del Comité Militar se formalizó ayer en el edificio Cóndor. Integran el organismo el presidente de la Nación, teniente general Jorge Videla y los comandantes en jefe del Ejército, teniente general Leopoldo F. Galtieri; el comandante en jefe de la Armada, almirante Armando Lambruschini y el comandante en jefe de la Fuerza Aérea, brigadier general Omar Graffigna. El Comité Militar sesiona asistido por el secretario del organismo, que es el jefe del Estado Mayor Conjunto, general de división Horacio T. Liendo. Como se ha anticipado en diversos medios sin que fuera desmentido o confirmado, el tenor de la nota argentina constituye una primera respuesta a la primera expresión del Papa, dentro del cauce de la mediación, y, admitiendo el esfuerzo y desinterés puesto de manifiesto por el Santo Padre, se solicitan ampliaciones y precisiones que tienden a delimitar algunos aspectos o darle nitidez a otros contenidos en la sugerencia que tiende a dar una solución definitiva al diferendo austral entre Argentina y Chile. Cabe consignar que el Comité Militar llama a su seno, a título de asesoramiento a altos funcionarios y mandos militares cuando lo estima oportuno. Las directivas han sido destinadas al canciller Carlos W. Pastor y a los principales delegados argentinos a las tareas de mediación en el Vaticano, los embajadores Guillermo Moncayo y Ricardo Etcheverry Boneo. Cabe consignar que en el ministerio de Defensa se sirvió, tras la reunión, un almuerzo. Ofrecido por el titular de esa cartera, contralmirante retirado David de la Riva, asistieron los miembros del Comité Militar y su secretario, el general Liendo.

Gallino Sería el Primer Gobernador en Asumir

El futuro gobernador de Buenos Aires, general de división (R) Oscar Bartolomé Gallino, sería el primero de los mandatarios provinciales en asumir sus funciones, probablemente el mismo lunes 30 de marzo, es decir un día después que hagan lo propio el presidente Roberto E. Viola y sus ministros, entre ellos el titular del Interior. El general de división Horacio Tomás Liendo va a poner en funciones, en sucesivas ceremonias, a los gobernadores de las provincias. Previamente, y tal vez el mismo día 30, antes del traslado del nuevo ministro a La Plata, para poner en funciones a Gallino, dejaría el cargo de jefe de Estado Mayor Conjunto que ostenta actualmente, y que va a asumir el actual ministro de Trabajo, general de división Llamil Reston. Se sabía que se trabajaba en la elaboración del programa para poner en funciones a los gobernadores provinciales, aunque el detalle está al precer en firme sobre el momento detalle está al parecer en firme sobre el momento de la provincia de Buenos Aires. general de división (R) Oscar Bartolomé Gallino.

Programa Completo de Actos de la Fiesta Nacional del Ternero

(Información en pág. 10)

La Importancia de las Estadísticas para la Salud

"Tratar de explicar por qué decidimos realizar este curso, es algo muy simple: cotejamos las necesidades que tenemos con la oferta de candidatos especialistas en estadísticas, según los pedidos de los distintos establecimientos hospitalarios. Y de esa manera se comprobó que son realmente necesarios".

De esta manera dio por comenzado el Curso de Técnicos en Estadística de Salud, que se llevará a cabo por el término de nueve meses en la Zona Sanitaria VIII, su coordinador, doctor Francisco Carbajal, quien más adelante dijo: "Hay falta de planificación. Y la planificación en la salud es un pilar fundamental que se apoya en el aporte de las estadísticas. No hablemos de aquella estadística |qu| dice que si mi vecino tiene dos autos y yo ninguno, entonces los dos tenemos uno... Hablemos de una real estadística, que evalúe todos los detalles y sirva coherentemente al país".

Luego de sus palabras habló la coordinadora del curso, Silvia Ibáñez, quien se limitó a desearles una feliz estadía a los 34 participantes de toda la zona.

Curso: El curso de "Técnicos en Estadísticas de Salud" es organizado por la Escuela Superior de Sanidad, dependiente del Ministerio de Salud de la provincia de Buenos Aires y consta de doce materias, que serán dictadas por la licenciada María del C. Zaccone, el doctor Francisco Carbajal, la técnica Mirta Caucabeni, el doctor Jorge Picardo, la licenciada Angélica Totore, el contador Fernando Guazzelli, la técnica Enriqueta Roelants y la técnica M. Cristina Rentería. En total contabilizará 1.029 horas de duración.

Asistieron al acto autoridades nacionales, provinciales y municipales.

Programa de inmunización: También dio comienzo en dependencias de la Zona Sanitaria VIII, el Primer Seminario de Planificación, Administración y Evaluación del Programa Ampliado de Inmunización. Se extenderá hasta el viernes próximo y fue organizado en forma conjunto por la Organización Mundial de la Salud y la Oficina Sanitaria Panamericana, contando con el auspicio de la Secretaría de Estado de Salud Pública de la Nación.

Asisten a las jornadas 42 integrantes de equipos de salud de toda la provincia de Buenos Aires.

Toda esta programación recibe asimismo, el apoyo de la Municipalidad del Partido de General Pueyrredón.

Diario LA VOZ
Registro Nacional de la Propiedad Intelectual: 02743
Adherido al Servicio de la Agencia TELAM
Dirección y Redacción:
SARMIENTO 357 - TELEFONO 21661

DIA 77 Semana 12 Año 1981

CUARTO CRECIENTE

S. CIRILO

COOPERATIVA DE ELECTRICIDAD LIMITADA DE MAIPU

CONVOCATORIA

Señores Socios:

Tenemos el agrado de invitar a ustedes a concurrir a la ASAMBLEA GENERAL ORDINARIA, que se realizará en la sede de la entidad, sita en Julián Lynch 671, el 31 de marzo de 1981 a las 20.30,

ORDEN DEL DIA

a objeto de tratar el siguiente:

1º) Lectura y consideración de la Memoria, Estado de Situación, Estado de Resultado y destino del excedente correspondiente al ejercicio cerrado el 31 de diciembre de 1980.

2º) Designación de tres socios asambleístas para firmar el Acta de la Asamblea, juntamente con el presidente y secretario.

3º) Designación de cuatro miembros de la Asamblea para verificar el escrutinio y recibir los votos.

4º) Elección de cinco miembros titulares del Consejo de Administración por dos años en reemplazo de los señores Hugo Jorge Alavedra, José María Bordalecu, Juan Honorio Olivera, Julián Carlos Rivera y Pedro Goenaga, que terminan sus mandatos y cinco miembros suplentes por el término de un año en reemplazo de los señores Pedro Goenaga, que pasó a vocal titular en reemplazo del señor Juan Miguel Duhalde, que renunció y de los señores Carlos Justo Plaza, Carlos Nelson Giorgis, Carlos Alberto Cuvillier y Oscar Antonio López, que terminan su mandato.

5º) Elección de un síndico titular y un síndico suplente, por un año, en reemplazo del señor Carlos Alberto Otermín y del señor Gualterio Zanussi, que terminan sus mandatos.

JUAN H. OLIVERA — Secretario
JULIO A. FRANCHINI — Presidente

NOTA: Se hace presente que de acuerdo a disposiciones estatutarias, si no hubiese número legal suficiente para sesionar a la hora fijada, la Asamblea sesionará una hora después de la indicada, con cualquier número de socios que concurren.

Profesionales

Dr. LUIS CARLOS GIORGI
Doctor en Medicina
Rivadavia 349 Tel. 21057 Maipú

Dr. MARIO A. SALOMON
Médico
Atiende de 16 a 20
Ramos Mejía 561 Maipú

Consultorio Dental
Dr. MIGUEL A. ZANADA
Odontólogo
Dr. ALBERTO DZIWAK
Especialista en Ortodoncia
Atiende martes 17 de marzo
Atiende Mutuales
J. Lynch 627 Tel. 21081 Maipú

LUDOVICO H. FILLEAUDEAU
Especialista en Niños
Ex Médico del Hospital de Niños de La Plata
Mitre 774 Tel. 0267-5542
Gral. Madariaga

Roberto Jorge Depaoli
Arquitecto
Lavalle 989 Tel. 21377 - Maipú
Córdoba 2661 Tel. 37252 - MdP

Laboratorio MAIPU
Análisis Clínicos - Atención de las Mutuales
Dr. PEDRO MARTIN
Bioquímico
Lavalle y Laprida Tel. 21040
Maipu

Dra. MABEL PEDRETTI de SEGRETIN
Doctora
Análisis Clínicos y Bacteriológico
Atención en domicilio
Mutuales
J. Lynch y Pellegrini
Teléfono 21712 Maipú

Estudio Jurídico "Guma"
OSCAR L. GUMA
JULIO A. GUMA
Abogados
Alsina 249 Tel. 21248 - 21031

ARNOLDO DOMINGO GLARIA
Abogado
V. López 452 Tel. 21556 - 21071

Dr. CARLOS JAVIER PELAEZ
Lavalle 350 - Tel. 21657
MEDICO
Atiende de lunes a viernes de 16 a 20 horas
Maipú

Dr. Daniel Faimbrum
MEDICO
Obesidad. Tratamiento sin régimen de comidas. Reumatismo, Várices. Alergia. Piel. Problemas
Atenderá:
Pedir turno:
LAVALLE 607, 1er. piso. MAIPU

ROSA MARIA PERUCHENA
Abogada
Belgrano 906 Tel. 21136 Maipú
Av. Belgrano 1123, 3er. piso 14
Tel. 372-498 Buenos Aires

ADALBERTO PAJON
Escribano Público
Registro de Contrato Nº 4
Atiende diariamente de 9 a 12 y de 16 a 19
Madero 216 Tel. 21151 Maipú

HUGO RODOLFO CIAFARDO
Procurador Nacional
Jubilaciones - Pensiones
Atiende de 16 a 20
Madero 741 Maipú

MARTIN A. RAPPALLINI
NELIDA E. ALZA
Escribanos Públicos Nacionales
Madero 473 Tel. 21019 Maipú

MAXIMO A. TOGNI
Escribano Público Nacional
Madero 353 Tel. 21070 Maipú

EDUARDO ALBERTO POZZO
Contador Público Nacional
Lavalle 919 Tel. 21639 Maipú

Estudio Jurídico "FAHEY"
HORACIO A. FAHEY
HORACIO G. FAHEY — CARLOS H. FAHEY
Abogados
Alsina 551 Teléfonos 21175 - 21268

SERVICIO DE BAR
"TIP—TOP"
ABIERTO LAS 24 HORAS
- CAFE CREMA
- SANDWICHES CALIENTES
- GOLOSINAS
- GASEOSAS

ESTACION DE SERVICIO AUTORIZADA
"LA CURVA"
de LORENZO - CONSOLI
RUTA 2 KILOMETRO 278½
TELEFONO 21448
MAIPU (Bs. As.)

MUSEO MUNICIPAL "KAKEL HUINCUL" Maipú Bs As

I.S.S.A.R.A. Extiende Plazos para Regularizar Deudas

Atento a lo solicitado por varias entidades representativas del quehacer agropecuario y en mérito a las motivaciones invocadas, la intervención en el Instituto de Servicios Sociales para las Actividades Rurales y Afines (ISSARA), extendió el plazo oportunamente acordado a los empleadores rurales para regularizar sus deudas, de acuerdo al régimen establecido por la Resolución Nº 598/80.

La fecha fijada con carácter definitivo para acogerse a los términos de la citada Resolución vencerá el 30 de abril de 1981.

La deuda actualizada será abonada hasta en 24 cuotas quedando la cantidad de las mismas a opción del productor, previo un depósito inicial del 10 por ciento de aquella. Es importante hacer notar que la primera cuota de los planes acordados deberá cumplimentarse el 14 de agosto de 1981.

Quedan excluidos de esta Resolución quienes actúan como agentes de retención de aportes tarifados en virtud a convenios de corresponsabilidad gremial.

En razón de la amplitud geográfica que comprende el quehacer agropecuario se aconseja a los empleadores rurales requerir toda la información que necesiten al respecto, en las Gerencias Regionales, Delegaciones Provinciales, Agencias y Bocas de Expendio que el I.S.S.A.R.A. tiene diseminados en todo el país.

SIN NOVEDAD EN EL PROBLEMA PESQUERO

No se registraron novedades en torno del difícil trance que afronta la industria de la pesca, a pesar de la promesa efectuada por el secretario de Intereses Marítimos en el sentido que las medidas complementarias de la refinanciación de los pasivos se iban a dictar entre el viernes y el lunes.

Se refería el almirante Noé Guevara al otorgamiento de créditos de evolución para la pesca y a los avales por parte del Estado para que las empresas que tengan embarques fijos puedan operar.

Como se recordará el titular de la SEIM en la conferencia celebrada el viernes en su despacho, había sostenido que "ese refinanciamiento es la base para otorgar créditos de evolución, sin pedir garantías adicionales cuando no las hay, a empresas que realmente justifiquen la medida por su evolución futura". Se recordará, asimismo, que conocidos los términos de la reunión de prensa, los industriales marplatenses vinculados a la actividad guardaron prudente reserva en espera de la instrumentación de las medidas anunciadas el 4 de febrero por el ministro de Economía y aquellas comprometidas por el almirante Guevara.

VETERINARIA

Dr. Manuel Enrique Comesaña

SUEROS - VACUNAS - ANTISARNICOS
ANTIPARASITARIOS

ASESORAMIENTO PROFESIONAL

Diagnósticos - Tratamientos - Intervenciones

REPRESENTANTE DE:

"Fuerte Sancti Spíritu"

Líneas Completas de Laboratorios Responsables

ALSINA 243 TELEFONO 21264 MAIPU

Panadería

MAIPU

Fundada en 1878

- Pan
- Galleta
- Productos Dietéticos

BREACK T. S.

0 Km. 1981, color azul cosmo,
con aire acondicionado

Jorge A. Manzo

AUTOMOTORES

RUTA 2 Km. 275 MAIPU

DEPARTAMENTO USADOS

R-12 TL	77-79-80
R-12 TS	77-78
Breack R-12	73-77
Ford Taunus	75
Fiat 1600	70
Fiat 128 Europa	80
Fiat 600	74
Chevy	1971
Peugeot 504	1972
Citroen 3CV	1977
Citroen 2CV	1962-1968
Ford Falcon	1964
Peugeot 404 GP, muy bueno	1974

Y muchos más. Consúltenos.

POSTES - VARILLAS - TORNIQUETAS - CORRALES - MANGAS
Y TODA LA LINEA DE ARTICULOS RURALES

NO DEJE DE CONSULTARNOS, HALLARA LOS MEJORES PRECIOS

ASERRADERO EL INDEPENDIENTE

de Heriberto Fernández Diorio y Cía.

Casa Central:
Calle 1,
Nº 566
Balcarce

Sucursal:
Julián Lynch 1596
Teléfono 21488
Maipú

Casa Mendiola

TIENE LA OFERTA MAS EXTRAORDINARIA

CUADERNO AMERICA, 100 Hojas, 3 por $ 8.000

CUADERNO AMERICA x 50 hojas 3 por $ 4.000

NO OLVIDE TODO MAS BARATO EN CASA MENDIOLA

MADERO Y ALSINA LA ESQUINA DE LA ECONOMIA TELEFONO 21-029

El Sobreseimiento de Isabel Perón fue Apelado por Fiscalía

La Fiscalía Nacional de Investigaciones Administrativas apeló el sobreseimiento dictado por la justicia, en la causa que se instruye contra la ex presidenta de la Nación, María Estela Martínez de Perón, por el manejo de los fondos reservados de la presidencia. Como es de conocimiento público, dicho proceso está a cargo del juez doctor Martín Anzoátegui, quien recientemente adoptó la aludida resolución. Dicho fallo fue apelado en plazo por el fiscal de la causa, sumando la Fiscalía un recurso similar.

Según pudo saberse, el recurso fue presentado el viernes último en una audiencia especial concedida por la Cámara Federal de Apelaciones. En dicha oportunidad, la Fiscalía Nacional de Investigaciones Administrativas, en lugar del habitual informe "in voce", presentó un extenso memorial solicitando se confirme la prisión preventiva. Si bien nada se informó al respecto, se aguarda que la Cámara Federal se expida en el curso de los próximos días. Si se confirma el fallo del doctor Anzoátegui, como es natural, el sobreseimiento quedará firme. De lo contrario la causa sufrirá otra dilación al tener que dictarse nueva sentencia. Entre tanto, siguiendo con los encuentros zonales dispuestos por el Partido Justicialista, se reaunieron en la localidad de Morón, dirigentes justicialistas de los distritos de Necochea, Lobería, Balcarce, Nueve de Julio, Pilar, San Martín, Mercedes, San Isidro, Merlo, Lomas de Zamora, Vicente López, Tandil, La Plata, Berisso, General Sarmiento, La Matanza y Tres de Febrero.

Ferias Bozzano Macchi s.a.

Comisiones — Consignaciones

VIERNES 27 DE MARZO

GORDO, CONSERVA, INVERNADA Y CRIA

Casa Central:

MADERO y RIVADAVIA T. E. 21128-21258-21516 MAIPU (Bs. As.)

DELFOR ARTIÑANO

Martillero Público - Folio 394 - Tomo 1 - Dolores

Administraciones - Remates - Comisiones - Seguros - Representaciones

MAIPU: Belgrano 297. Tel. 21-798 — LAS ARMAS: Tel. 19 y 26

— Pala Hidráulica, de 3 m. montada sobre neumáticos
— Arado 4 rejas 14" MIGRA c/cajón de sembrar maíz de 2 surcos.
— Un juego cajones para aplicar a rastra de discos.
— Hileradora Ardanaz: 16" de corte
— Casilla rodante (nueva)
— Alquilo local, 8x8, con teléf. para depósito, sobre Ruta 2.
— Vendo terreno en esquina, sobre asfalto, con edificación, ubicado en calle Necochea y Alem (Maipú).
— Jeep IKA, modelo 67

CONSULTAR PRECIOS Y CONDICIONES

Y Ud. Todavía no es Socio?

SM STAFF MEDICO S. A.

le da sin cargo:

- Especialidades
- Chequeos totales
- Análisis - Radiografías
- Internaciones - Maternidad
- Terapia intensiva y unidad coronaria
- Visitas sín límites

Por una cuota mensual **50 o/o** de descuentos en medicamentos

Libre elección de Médico y Sanatorio en todo el país y exterior

PLAN ESPECIAL PARA COMERCIANTES, CHACAREROS Y GANADEROS, DEL 20 DE ENERO AL 5 DE FEBRERO

SIN CUOTA DE INGRESO

Asóciese Ya!!!

PIDA PROMOTOR A:

Márquez 104 - Tel. 6317 DOLORES — Belgrano 46 - Tel. 23442 CHASCOMUS

Arenales 1686 (1061). Tel. 44-9477/0975/42-3834. BS. AS.

EN MAIPU: ALSINA 291

SAN CAYETANO AUTOMOTORES

ALSINA y RAMOS MEJIA — MAIPU (Bs. As.)

OFRECE AUTOMOTORES NUEVOS Y USADOS

Pick-up Ford F-100 V8	1967
Fiat 1600	1971
Ford Falcon	1968
Pick-up Fiat 1600	1972
Fiat 600	1966
Ford F-100	1976
Pick-up Chevrolet	1969
Ford Falcon	1977
Casilla Rodante Comodine	
Citroen	1969
Ford Falcon con motor diesel	1972
Rastrojero Diesel	1955
Ford F-350, rural	1974
Acoplado Aiello	1977
Fiat 128	1973
Casilla Rodante, 4 ruedas	
Estanciera IKA	1961
Tractor Someca 45	
Furgoneta Citroen	1969
Torino	1969
Fiat 1600	1970
Pick-up Dodge diesel	1977
Citroen Ami 8	1976

MUSEO MUNICIPAL "KAKEL HUINCUL" Maipu Bs.As.

Hace 50 Años

Maipú, 18 de marzo de 1931

El Pdo. Conservador y los ferroviarios

Tenemos a la vista unos formularios de inscripción de un pseudo "Comité Ferroviario de Mercedes" adherido al Partido Conservador.

No podemos menos que declarar que nos sorprende graciosamente esa tentativa de afiliar a los ferroviarios al tradicional partido que desde sus albores hasta la fecha fue la negación más rotunda de todo lo que implique obrerismo y gremialismo. Enemigos declarados de toda emancipación obrera, los aristócratas y burgueses conservadores pretenden el voto de los dignos ferroviarios. ¿Es que acaso no tienen suficiente con sus raleadas huestes?

Probable es que, ante el arrollador avance del radicalismo reorganizado, quieran en vano estrechar filas pretendiendo conquistar el voto de un gremio que en cualquier momento necesario se pronunció decididamente por el radicalismo, que involucra para los ferroviarios y demás trabajadores de la República una ayuda valiosa y sincera pues fue el único partido popular que salvó a los obreros, en el país, de las garras del capital extranjero.

Bien saben los ferroviarios dónde está su lugar en estos difíciles momentos de prueba porque atraviesa nuestro país y podemos afirmar con orgullo que la inmensa mayoría de ellos están perfectamente identificados con los postulados del Partido Radical.

En Mercedes, ese pseudo "Comité Ferroviario Conservador", pese al rótulo de falsos apóstoles del gremio del riel, no podrán contar con adherentes, pues los conservadores aristócratas y terratenientes, con su retrógrada ideología y oligárquicos procedimientos, son cartas muy conocidas y peligrosas para el gremio.

Football

Entrando ya en la época de la prácica del popular deporte, el cronista que debe cumplir con su misión, comienza el borroneo de sus cartillas. Un mes más y la muchachada correrá tras el balón oyéndose en todos los fields y hasta en los baldíos, los clásicos "Hurras", que ya entusiastas muchachos han dado repetidas veces.

Y si los deporistas se aprestan a iniciar sus actividades, entendemos que también deben hacerlo las autoridades de las diversas entidades locales, a fin de que al iniciarse la temporada oficial, los cuadros que las representen se encuentren capacitados para desempeñarse con eficacia.

Varias

Una noticia interesante para los ganaderos de la zona, es la que damos a continuación referente a la liquidación de hacienda en Coronel Vidal, que anuncia la importante firma Adolfo Bullrich y Cía. Ltda. de la Capital Federal.

Comprende esta venta las haciendas que pueblan el establecimiento San Francisco de Trelles del Dr. Insúa Miñones y en su totalidad, pues se realiza por entrega del campo, las que son 1.500 vacunos Durham de muy buena clase y un lote de vacas A. Angus con cría y 9.000 ovejas, borregas, borregos y capones Lincoln, incluso un buen plantel de origen.

Comenzaron las Obras en el Aeropuerto M. del Plata

Se están realizando en el aeropuerto de Camet las tareas previas a la obra de repavimentación de las pistas de carreteo y aterrizaje previstas en el cronograma hecho conocer oportunamente por el Comando de Regiones Aéreas. Como se recordará está previsto también la refacción del edificio principal del lugar que, luego de su remodelación en 1978 presentó deficiencias de construcción en los techos y pisos.

Para la realización de los trabajos aludidos será necesario cerrar el aeropuerto al tráfico de naves comerciales, así como también para operaciones militares. El anuncio de ello hacia fines del mes anterior, movilizó a distintas entidades de la ciudad vinculadas al desarrollo turístico de la misma, reclamando la postergación del proyecto hasta después de Semana Santa. El pedido fue escuchado por la Fuerza Aérea y es así que se informó que el cierre se producirá el 21 del mes próximo.

No obstante ello, y en atención a que no perturba el normal desenvolvimiento de la actividad, la empresa IACUSA, adjudicataria de la repavimentación, ya trabaja en la remodelación de la capa externa de la pista de carreteo, utilizándose en consecuencia la principal.

Consultadas al respecto las autoridades de Camet, manifestaron que las tareas de referencia comenzaron el 10 de este mes con el acopio de material "conforme al plan previsto en su momento". Destacaron también que "una vez cerrado el aeropuerto, el 21 de abril, los trabajos estarán terminados en 35 días, con lo que éste reanudará su operatividad aproximadamente el 25 de mayo".

Simultáneamente se procederá a acondicionar el edificio al que se le cambiará el actual piso de goma, por otro de granito o cerámico. También los techos serán sometidos a un tratamiento especial para evitar en el futuro filtraciones de agua y humedad, que se pusieron de manifiesto a poco de ser entregado en oportunidad del campeonato mundial de fútbol, hace poco menos de tres años. La empresa que realizó la obra no efectuó las reparaciones correspondientes, o las ejecutó parcialmente, a pesar de los reiterados reclamos en tal sentido. Es así que se rescindió el contrato que la ligaba a la Fuerza Aérea, quien hace ejecutar ahora las refacciones por otra empresa.

DR. JOSE JORGE RUFFO
MEDICO
Problemas de columna, asma, trastornos digestivos y nerviosos. Obesidad.
Ramos Mexía 63 Tel. 21-621

ARGEN-GAS
PLANTA ENVASADORA GAS LICUADO
Distribuidores en Toda la Zona
RUTA 2 - KILOMETRO 274
TELEFONO 21398
MAIPU (Bs. As.)

Florería ANALID
1955-1980

AL SERVICIO DE LA DIST CION Y EL BUEN GUSTO
MADERO 300 TEL. 21334 MAIPU

LA VOZ

DIARIO DE LA MAÑANA
Fundado el 3 de Setiembre de 1902
LUIS J. FILLEAUDEAU (1915-1937)
LUDOVICO FILLEAUDEAU (1937-1980)
LUIS OSCAR FILLEAUDEAU (Director)

Maipú, miércoles 18 de marzo de 1980

El País Compra Más de lo que Vende

Según datos oficiales que indican que se ha importado por una cifra de 10.400 millones de dólares y se ha exportado por 8.000 de la misma moneda, revelarían un incremento en las compras argentinas en el extranjero del orden del 60 por ciento en relación al año anterior, a la par que denuncian una disminución del 10 por ciento en las exportaciones.

Esta evolución desfavorable del balance comercial argentino, contrasta con las previsiones del equipo económico que fueron efectuadas a comienzos del año, cuando se anunció un balance comercial equilibrado. Es que no fue más que la consecuencia de la política de apertura aplicada inflexiblemente y que, dentro del marco de la sobrevaluación del peso, actuó en un solo sentido: externo-interno, pues a la par que alentaba las importaciones sustitutivas, ya subsidiadas en sus países de origen, cargaba las exportaciones con el retraso cambiario y altos costos internos, haciéndolas impracticables por restarles competitividad en los mercados internacionales y exponiéndolas a imponderables como el boicot cerealero o la fuerte caída en la producción mundial de azúcar.

Siempre dentro de la misma política, se agravan las perspectivas de las exportaciones por el hecho de que sigue siendo la Comunidad Económica Europea la principal compradora de la Argentina. Adquiere principalmente productos primarios y manufacturados de origen agropecuario, cuando precisamente se halla impulsando y subvencionando el desarrollo de su campo y sus agroindustrias, para lo cual poseen los mejores adelantos tecnológicos y la mayor accesibilidad.

Es evidente que los países como el nuestro deben afrontar una competencia desigual en la comercialización de sus exportaciones tradicionales habida cuenta del creciente aumento de la producción agraria de los países industriales.

Consecuentemente, el déficit del balance comercial argentino, si bien denuncia los efectos de una política, manifiesta más profundamente los defectos estructurales de nuestra economía.

MUSEO MUNICIPAL "KAKEL HUINCUL" Maipu Bs As

Información Municipal de General Guido

Mañana quedará inaugurado oficialmente el nuevo edificio de la Escuela de Educación Media Nº 1 de General Guido. El acto se cumplirá a partir de las 9 y contará con la presencia de señor ministro de Educación de la Provincia, doctor Abel Calvo, el presidente del Banco de la Provincia de Buenos Aires, don Roberto Julio Bullrich, la directora provincial de Educación Post-Primaria, señora Nilda Piaggio de Piolo; la directora de Enseñanza Media y Técnica, Elena Mireya Etcheverry; miembros de la Fundación Banco Provincia, otras autoridades provinciales y municipales encabezadas por el intenndente municipal, Abel Francisco Cepeda. El arribo de las autoridades está previsto para las 8.45 donde serán recibidos en el despacho principal de la Comuna por el intendente, para trasladarse posteriormente a la Escuela de Enseñanza Media. En el lugar se cumplirá el siguiente programa: Arribo y recepción de autoridades, corte de cintas, firma del libro de actas, ubicación de autoridades, entrada de la bandera de ceremonia, Himno Nacional Argentino, bendición de las instalaciones, palabras a cargo de la señorita directora del establecimiento, María Cristina Franco, palabras del presidente de la Fundación Banco Provincia, don Roberto Bullrich, palabras del señor ministro de Educación y Cultura, doctor Abel Calvo; retiro de la bandera, recorrida de las instalaciones.

EL INTENDENTE EN MAR DEL PLATA

Mañana viajará a la ciudad de Mar del Plata el intendente municipal, señor Abel Francisco Cepeda. En esa oportunidad participará de una reunión que será presidida por el gobernador de la Provincia, general Ibérico Saint Jean y que contará con la presencia de otras autoridades provinciales y jefes comunales de la zona sudeste de la Provincia. Esta será la reunión de despedida por parte del actual gobernador, llevándose a cabo en la Municipalidad del Partido de General Pueyrredón a partir de las 11.30.

LUCHA CONTRA LA COTORRA

La Municipalidad de General Guido y la Comisión de Lucha contra la Cotorra del partido informan a los productores agropecuarios que deberán denunciar la existencia de nidos en sus establecimientos para posibilitar que la campaña se cumpla en sus objetivos. Esta campaña dará comienzo posiblemente la semana entrante, por lo cual los productores deberán hacerlo en forma inmediata, quien no lo hiciera estará perjudicándose y por ende perjudicará al resto de los productores. Señor productor, colabore. El beneficio es para usted.

VENCIMIENTOS DE PAGO

La Municipalidad de General Guido comunica a los señores contribuyentes que el 20 del corriente vencerá el término para el pago sin recargo del primer trimestre de la Tasa por Inspección Seguridad e Higiene y Tasa por Conservación de Cementerio. Con respecto a las Tasas de Alumbrado, Barrido y Conservación de la Vía Pública y Tasa por Conservación, Reparación y Mejorado de la Red Vial Municipal, aún no se encuentran al cobro, cuando ello ocurra se dará a conocer por este mismo medio.

DESPENSA
FIAMBRERIA
LA-QUE-LU
De Raúl A. Etchelet
Belgrano 570 - Tel. 21138 - Maipú

Calidad incomparable en juegos de living y modulares

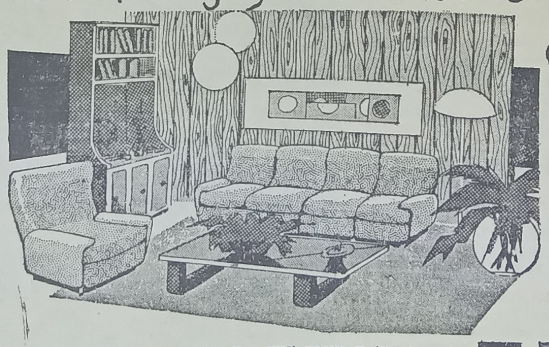

créditos hasta 36 meses

MUEBLERIA RAMOS
RAMOS MEXIA Y RIVADAVIA MAIPÚ F.C.G.R

SOCIALES

Cumpleaños

Días pasados celebró su cumpleaños la señora Clotilde Galante de Luna, por lo que fue muy cumplimentada

—Ayer celebró un nuevo aniversario de su natalicio la señora Silvia Mabel Alavedra de Bottini, por lo que fue muy cumplimentada por familiares y amistades.

—Ayer festejó su cumpleaños el joven Juan Retes, quien por tal motivo fue muy agasajado.

—Hoy festeja un nuevo aniversario de su natalicio la señora Graciela Capitani de Ferreyra, por lo que ha sido muy felicitada.

Resultado de una rifa

La Escuela Pbro. Mauro Golé comunica por ese medio, que la rifa que organizaran, autorizada por decreto Nº 175 de la Municipalidad de Maipú y sorteada en la segunda jugada de la Lotería Nacional del mes de febrero, arrojó el siguiente resultado:

Primer Premio: Nº 104 - Un equipo de sonido, señora Nilda Moracci.

Segundo Premio: Nº 667 - Una bicicleta de carrera, señor Luis Bianchi.

Tercer Premio: Nº 030 - Una bicicleta de paseo, señorita Angela Ponze.

Aniversario matrimonial

Ayer celebraron un nuevo aniversario de vida matrimonial los apreciados esposos José Luis Franchini-Cristina Zulberti, por lo que fueron muy felicitados por familiares y amistades.

Operada

Ayer fue intervenida quirúrgicamente en la Clínica Colón, de Mar del Plata, con resultado satisfactorio nuestra ex convecina señora Berta Loyza.

Curso de Catequesis

Se encuentra abierta, en la parroquia local, en el horario de 16 a 19, la inscripción para los cursos de catequesis para todos los niños que cursen tercer grado. Los mismos darán comienzo el próximo lunes 23.

Club Ferroviario

ASAMBLEA GENERAL ORDINARIA

Se invita a los socios a la Asamblea General Ordinaria que se realizará en su sede, Alsina 538, el domingo 29 de marzo de 1981 a las 10.30, para tratar el siguiente

ORDEN DEL DIA

1º) Consideración de la Memoria y Balance, Inventario, Gastos y Recursos del ejercicio fenecido el 31-12-80.

2º) Designación de la Junta Escrutadora.

3º) Renovación parcial de la C.D. de 5 miembros titulares, a saber: 1 prosecretario, 1 protesorero y 3 vocales titulares por dos años, en reemplazo de los señores Angel Garcilazo, Ramón Bugagallo, Rubén Bufarini, Víctor Coronel y Julio Garcilazo. Elección de cuatro vocales suplentes, tres revisores de cuentas titulares y dos revisores de cuentas suplentes por un año, que terminan su mandato.

4º) Designación de dos socios asambleístas para firmar el acta de la asamblea, juntamente con el presidente y secretario.

OSCAR FRANCHINI Secretario — **JOSE A. BARREDO** Presidente

NOTA: Art. 32: Si a la hora no hubiere número reglamentario, la asamblea sesionará en segunda convocatoria con el número de socios presentes, una hora más tarde.

LA CUOTA DE HUMOR

La señora, muy atildada, llegó al puesto del mercadito y pidió:

—Quiero un pollito bien chico, pelado, que no llegue al kilo; lo quiero sin patas, sin cabeza, sin menudos y que sea barato.

El dependiente, evidentemente molesto, replicó:

—¿Por qué no vai al almacen y te comprás un huevo?

—Sí, señor.

—Le hablan del manicomio.

—Usted dirá.

—Es para que vengan a arreglar este teléfono.

—Pero ese teléfono anda bien desde el momento en que me está hablando.

—Empecemos de nuevo y se aclarará todo... ¿Hola? ¿Hablo con la verdulería?

—No. Habla con la telefónica.

—¿Vio?

Un cordobés está parado al lado de su auto y ve que un policía saca del bolsillo una lapicera y un pequeño talonario.

—Qué... ¿me va a hacer la boleta?

El agente le contesta, entonces:

—No, si lo vuá a dibujar.

Para reflexionar

No se le exige a uno que sea un gran hombre. Ser hombre ya es suficiente logro.

Viendo trabajar a los hobres sin importancia, nos reconciliamos con los grandes.

Hace algunos años la adolescencia era todavía una etapa de la vida; luego se convirtió en profesión; hoy es ya una nueva nacionalidad.

La sabiduría viene con la edad, pero no beneficia mucho a nadie, pues la humildad tiende a llegar por esa misma época.

Cuando encontramos a alguien que es hosco con los demás, podemos estar seguros de que no se lleva bien consigo mismo; la cantidad de dolor que infligimos al prójimo está en proporción directa al que nosotros mismos sufrimos interiormente.

Casa MAYOR

Los mejores precios en materiales de construcción

LOIMAR - F.V. - LOMA NEGRA
ETERNIT - SAN LORENZO
GURMENDI

J. LINCH 576 T. E. 21159
MAIPU

VENDO O ALQUILO CASA
Tratar en Dolores
Aristóbulo del Valle Nº 490
Teléfono 7153

CRESPI
SECO TINTO
ROSADO BLANCO
SOLICITELO EN SU COMERCIO HABITUAL O AL REPRESENTANTE LOCAL
JOSE LERSUNDI
MORENO 41 MAIPU

PETTINARI AUTOMOTORES s.c.c.
Su Concesionario
CRHYSLER
Tiene una sorpresa para usted
¿La conoce?
Teléfono 21020
Belgrano 661

Omar Muliero

UNA MANERA EXCLUSIVA DE VESTIR

LA MODA AL INSTANTE

BELGRANO 400 MAIPU

Cecilio Madanes, un Artista en

Cecilio Madanes es un esteta, un ser inteligente, lúcido, refinado, comprometido con su arte y su tiempo; y no le teme a la opinión valiente y sincera sobre su metier de director teatral y otros temas inevitables de nuestro caótico y discutido siglo XX...

Los detalles de buen gusto se multiplican en su departamento frente al parque Lezama. Enumerarlos sería fatigoso por la sutil insistencia con que se repiten. Cada objeto del mobiliario o la decoración representa a su dueño, lo expresa, lo define en su condición de sensible y exquisito de espíritu.

La luminosidad de la tarde veraniega pone destellos en las plantas interiores —que Madanes adora— en los espejos, en los ventanales y en los encerados pisos. Hay una fiesta de luz en el aire... Y también está el té compartido, preparado diligentemente por Ramo —como él llama a su fiel Ramona — que brinda la posibilidad de acceder a una comunicación cálida, sin rigidez.

BORGES, MARADONA Y SOLDI

—Si usted no fuera Cecilio Madanes, ¿quién le hubiera gustado ser?

—Una mezcla de muchas cosas, escribir como Borges, patear como Maradona y pintar como Soldi.

—En la Argentina, ¿qué gente significó mucho para usted, para su formación humana y profesional?

—Primero, mi maestro, Luis Saslavsky. Gracias a él conocí a Victoria Ocampo, y ellos dos me presentaron para una beca del gobierno francés en el año 1947, que me permitió estudiar teatro con Louis Jouvet en París. La beca era por 10 meses y yo me quedé 10 años...

Y durante toda mi niñez significó mucho para mí Leónidas Barletta, el director del Teatro del Pueblo....

Yo me crié en la calle Corrientes al 2000 y sabía que a la altura del 400 estaba el teatro de Barletta: llegaba mucho antes de la función y como aplaudía las manos para hacer entrar a la gente, me dejaban entrar gratis. Allí conocí grandes actores, Josefa Goldar, Pascual Nacaratti y Joaquín Pérez Fernández...

—¿Cuándo llegó su primer trabajo profesional de director?

—En 1958. Hice "Los chismes de las mujeres" al aire libre y luego dirigó "Clerembard" en el teatro Lassalle. Recuerdo que Pascual Nacaratti —al que después nunca más saludé— le decía al empresario

HOROSCOPO

ARIES (Del 21-3 al 20-4)
Suerte numérica: 38-77-46. Su economía está en peligro. Evite hacer gastos innecesarios. El campo sentimental se encuentra desierto y sin brillo.

TAURO (Del 21-4 al 20-5)
Suerte numérica: 69-34-87. Un pequeño problema económico relacionado con una inversión anterior le preocupa. La solución ya está muy cerca.

GEMINIS (Del 21- al 21-6)
Suerte numérica: 34-95-46. Tenga cuidado, en cualquier momento su economía sufrirá una merma. Día propicio para resolver asuntos familiares.

CANCER (Del 22-6 al 23-7)
Suerte numérica: 00-71-02. En el trabajo todo marcha bien, sin embargo todavía no ha llegado el momento de las grandes realizaciones.

LEO (Del 24-7 al 2-8)
Suerte numérica: 22-87-35. Prosperidad y buena posición económica. En el amor, todo marcha estupendamente. Confianza recíproca.

VIRGO (del 24-8 al 23-9)
Suerte numérica: 39-75-187. Estará bien colocado para tratar negocios que requieren intuición, audacia. Alegrías familiares por un acontecimiento.

LIBRA (Del 24-9 al 22-10)
Suerte numérica: 23-55-87. El manejo del dinero le reclamará una atención especial y será conveniente hacer los presupuestos. Exitos deportivos.

ESCORPIO (Del 2-10 al 22-11)
Suerte numérica: 49-92-00. En labores hay grandes progresos y recibirá ayuda y estímulo sostenido. Surgirán trabas en su camino hacia la felicidad.

SAGITARIO (Del 23-11 al 21-12)
Suerte numérica: 07-43-98. Trabajos de responsabilidad que imponen algunos sacrificios, pero vale la pena realizarlos. Mejoría en el deporte.

CAPRICORNIO (Del 22-12 al 20-1)
Suerte numérica: 47-06-30. Las asociaciones y cuestiones de intereses deben ser compensadas profundamente. Sufrirá un poco.

ACUARIO (Del 21-1 al 19-2
Suerte numérica: 65-83-10. En el aspecto profesional se prevé alguna novedad que puede beneficiarle a poco que sepa aprovechar las circunstancias.

PISCIS (Del 20-2 al 20-3)
Suerte numérica: 49-73-41. Su presupuesto monetario sufrirá un revés momentáneo, no se alarme, su suerte cambiará para bien.

GRAGEAS

Durante un almuerzo con Ignacio Vaillant, ejecutivo de ATC, Jorge Fontana dio el primer paso para su retorno a la televisión. Lo haría conduciendo un programa periodístico, espectacular y muy moderno.

El monumental edificio de ATC, en Figueroa Alcorta y Tagle, fue escenario la última semana de un encuentro que dicho en términos políticos podrían calificarse como "designificativa" trescendencia". Allí se encontraron el gerente de Programación y Producción de la emisora, Ignacio Vaillant y Jorge "Cacho" Fontana. Pero la reunión no tuvo que ver con las anteriores funciones ejecutivas de Fontana, sino con un hecho más concreto: su regreso a la televisión, frente a las cámaras.

"Tengo un ofrecimiento muy importante para volver a hacer televisión, pero por el momento no puedo especificar de que se trata. De todas maneras, no demoraré mucho en revelarlo, ya que puede concretarse en poco tiempo".

Aunque tanto Fontana como Vaillant se cuidaron de que no trascendieran detalles sobre lo conversado, hay indicios de que se trataría de un programa periodístico,

CANALES 8 Y 10 DE TE

CANAL 8

MIERCOLES

11.00 SEÑAL DE AJUSTE
11.15 DIBUJOS ANIMADOS
11.30 ACTUALIDAD RURAL
12.00 VIDEOSHOW
13.00 REALIDAD 81
13.30 HOY VERANO
15.00 HERENCIA DE AMOR
16.00 GALERIA
17.00 LA TARDE DE LOS CHICOS
18.00 BALA
18.30 TAXI
19.00 LOS AMIGOS DEL CAMINO
20.00 LA FAMILIA INGALLS
21.00 BUENAS NOCHES ARGENTINA
22.00 POLEMICA EN EL BAR
23.00 EL HOMBRE Y LA CIUDAD
24.00 EL MUNDO DEL ESPECTACULO

JUEVES

11.00 SEÑAL DE JUSTE
11.15 DIBUJOS ANIMADOS
11.30 ACTUALIDAD RURAL
12.00 VIDEOSHOW
13.00 REALIDAD 81
13.30 HOY VERANO
15.00 HERENCIA DE AMOR
16.00 GALERIA
17.00 LA TARDE DE LOS CHICOS
18.00 BALA
18.30 SUPER AGENTE 86
19.00 DISNEYLANDIA
20.00 LA FAMILIA INGALLS
21.00 BUENAS NOCHES ARGENTINA
22.00 OPERACION JA JA
23.00 GALACTICA
24.00 EL MUNDO DEL ESPECTACULO

CANAL 10

MIERCOLES

11.30 PLAZA SESAMO
12.00 LA HORA DE LAS NOTICIAS
13.00 TRAMPA PARA UN SOÑADOR
14.00 GENTE MENUDA (1ª sección)
14.30 DAKTARI
14.00 GENTE MENUDA (1ª sección)
16.30 VARIEDADES
18.00 NOTICIERO 10

MUSEO MU "KAKEL HUINCUL" Maipu Bs As

el Siglo XX

ala sin saber que yo lo estaba escuchando: cómo ha podido llamar a ese mocoso para en ese teatro?".

ELO CON LAS MANOS

los grandes artistas que conoció en el ex- ¿cuáles lo marcaron a fuego?

uis Jouvet y Luchino Visconti. A Visconti ví de una manera muy graciosa. Yo estaba haciendo "La corona negra" con Saslavsky, trabajaban María Félix, Rossano Brazzi y Vit- ussman. Entonces Alain Cuny —el fallecido "La dolce vita"— me rogó que le presen- María. Lo hice y, favor por favor, él me pre- Visconti. Cuando al terminar a función de erte de un viajante" charlé con él, me pa- e había tocado el cielo con las manos... hasta por los codos. Era una emoción muy Habría dado mi vida por trabajar con él, pudo ser. No todo en la vida se puede dar o quiere...

cómo consiguió ingresar en el exigente am- rtístico francés, ser finalmente aceptado?

fui asistente en la última puesta de Jou- o decorador era Christian Berard, el más creador que ha tenido Francia. Al año si- cuando Berard montó el "Don Juan" de también fui asistente.

rdo que Christian buscaba desesperado una no podía encontrar, entonces yo me metí en rsación; él y Jouvet me miraron casi con ro yo dije que sabía donde encontrar las el Mercado de las Pulgas. Entonces lo lle- rard y conseguimos vestidos auténticos de 3 y 1914. Desde entonces fui el niño mima- eñor Christian Berard; también a partir de ento Louis Jouvet comenzó a tratarme de Madanes...

esto, contado ahora, a la distancia, ni si- parece importante... Es que en la vida no a importante... Para mí es mucho más significativo mirar esa planta que crece que todo lo demás....

EL SIGLO XX

—Culturalmente, ¿nuestro siglo XX es más o menos importante que los precedentes?

—Antes hubo un Mozart, un Mahler —escucho un concierto suyo y puedo morirme—. Cada siglo tuvo sus grandes valores...

Hay arquitecturas antiguas preciosas; yo, por ejemplo, vivo en una bella casa del siglo XIX.

No creo que haya una cosa superior a otra. Todo es de acuerdo a la personalidad del que juzga..

Yo soy un clacisista. A mís me gustan las cosas clásicas, mezcladas sutilmente con las modernas. Y mi respeto a lo clásico se nota en mi trabajo....

LEVISION

18.30 PATRULLA JUVENIL
19.30 BONANZA
20.30 EL CHAVO
21.00 60 MINUTOS
22.00 GRANDES VALORES DE HOY Y DE SIEMPRE
24.00 SUITE EJECUTIVA
1.00 HOMBRE RICO, HOMBRE POBRE

JUEVES

11.30 PLAZA SESAMO
12.00 LA HORA DE LAS NOTICIAS
13.00 TRAMPA PARA UN SOÑADOR
15.30 GENTE MENUDA (2ª sección)
14.30 DAKTARI
15.30 GENTE MENUDA (2ª sección)
16.30 VARIEDADES
18.00 NOTICIERO 10
18.30 PATRULLA JUVENIL
19.30 BONANZA
20.30 EL CHAVO
21.00 60 MINUTOS
22.00 EL RAFA
23.30 LOS ESPECIALES DE MARZO
1.00 HOMBRE RICO, HOMBRE POBRE

Cartelera Cinematográfica

JOCKEY CLUB

RIVADAVIA 555 — TELEF. 21021

VIERNES 20 Y LUNES 23, A LAS 21.30
Pregúnteselo a cualquier mujer...

Percy, el último varón

Un "western" insólito. Todos "revientan con dinamita. Con la presentación estelar de Ricky Nutter, actual esposo de Anita Ekberg.

Dinamita Joe

SABADO 21 Y DOMINGO 22, A LAS 21.30
NOTICIERO - VARIEDADES
¿MACHISMO O FEMINISMO?

La ciudad de las mujeres

La película más discutida de Fellini, con Marcello Mastroianni.

DOMINGO 22 - MATINEE, A LAS 16.30
NOTICIARIO - VARIEDADES

Un "western" insólito, todos "revientan" con dinamita. Con la presentación estelar de Ricky Nutter, actual esposo de Anita Ekberg.

DINAMITA JOE

Confitería DAN-MAR
de Daniel Moschini
POSTRES - MASAS - FACTURAS
BELGRANO 424 T. E. 21372 MAIPU

José María Lago
E HIJO
REPUESTOS Y ACCESORIOS
Baterías PRESTOLITE
Agencia ESSO
Neumáticos GOOD-YEAR
BELGRANO 760 T. E. 21058 MAIPU

TURNOS DE FARMACIAS

SCHIJMAN: Del 14 al 21 de marzo
PARISI: Del 21 al 28 de marzo
DEL PUEBLO: 28 de marzo al 4 de abril.

FARMACIA
Del Pueblo
HAGA SU PEDIDO AL TELEFONO 21055
- Servicio a Todas las Mutuales -
BELGRANO 468 MAIPU

FARMACIA
SCHIJMAN
MARIA N. ETCHEGOYEN
Farmacéutica
ATENCION DE TODAS LAS MUTUALES
PERFUMERIA
Enviamos su pedido a domicilio
LAVALLE Y LAPRIDA MAIPU
TELEFONO 21040

LA FOTOGRAFIA
es un recuerdo que perdura..
REGALE UNA CAMARA FOTOGRAFICA
KODAK MINOLTA
OLYMPUS POLAROID
RICOH VIVITAR
DESDE $ 45.000
Toda la fotografía está en el DEPARTAMENTO DE OPTICA Y FOTOGRAFIA DE
FARMACIA PARISI
MADERO 599 T. E. 21-030

Fue Confeccionado el Programa de Actos de la XI Fiesta Nacional del Ternero

La Asociación Civil Fiesta Nacional del Ternero y Día de la Yerra, ha confeccionado el programa de actos a llevarse a cabo en la ciudad de Ayacucho con motivo de la XI Edición de ésta fiesta.

—El mismo el el siguiente:

Domingo 22 de marzo

CALLES DE LA CIUDAD

Apertura del Concurso Nacional de Murales.

Auspicia "Laboratorios Smith-Kline" para su producto Valbazen. Organizado con la colaboración de la Dirección de Cultura de la Municipalidad de Ayacucho.

Domingo 29 de marzo

EXPLANADA MUNICIPAL

19 horas: Declaración del Estado de Yerra. Palabras a cargo del vicepresidente de la Comisión Directiva de la Asociación Civil, doctor Carlos M. Miramont. Entrega de premios del Concurso Nacional de Murales.

ESPECTACULO ARTISTICO POPULAR

Actuación de: Los Chilicotes; Los Puesteros de Yatasto. (Artistas auspiciados por la Dirección de Cultura de la Municipalidad de General Sarmiento).

CALLES DE LA CIUDAD

20 horas: Apertura del Concurso de Vidrieras. Encendido de antorchas e iluminación de edificios y paseos de la ciudad.

Miércoles 1 de abril

INSTALACIONES EX BARRACA LAHUSEN

21 horas: Iniciación del 6º Certamen Promocional de Folklore. Actuación Peña El Tuaj.

Jueves 2 de abril

SOCIEDAD RURAL

10 horas: Inauguración de la Exposición Comercial e Industrial "Ayacucho 81". (Organizan Sociedad Rural y Club de Leones de Ayacucho).

CLUB SOCIAL

19 horas: Iniciación del "Segundo Ciclo Técnico Informativo sobre Producción de Terneros", organizado por la agencia local del INTA, Sociedad Rural de Ayacucho, Cooperativa Rural de Ayacucho Ltda.

Tema: "Manejo del destete". Ingeniero agrónomo Jorge Carrillo.

INSTALACIONES EX BARRACA LAHUSEN

21 horas: Continuación del 6º Certamen Promocional de Folklore. Actuación Peña El Mangrullo y Rómulo Nahuel.

Viernes 3 de abril

CLUB SOCIAL

19 horas: Continuación del "Segundo Ciclo Técnico Informativo". Tema: Avances en Parásitosis Gastrointestinal. Doctor Carlos Entrocasso.

INSTALACIONES EX BARRACA LAHUSEN

21 horas: Gran Final del 6º Certamen Promocional de Folklore. Actuacióón Peña Huayra Muyoj; Quinteto Nuevo. (Conjunto auspiciado por la Dirección de Cultura de la Municipalidad de Tandil).

Sábado 4 de abril

PLAZA SAN MARTIN

8.30 horas: Izamiento de la Bandera Nacional.

CHACRA MUNICIPAL

8 horas: Yerra; 10 hs:Gran jineteada a largar de la Gatera; 11hs: Presentación y Jura de las tropillas; 11.30: Jineteadas de novillos; 12.30: Almuerzo criollo;

(Continúa en la página siguiente)

ARRENDAMOS

1.000 a 1.500 HECTAREAS,

BUEN CAMPO DE CRIA

Tratar:

Sr. Martín Llorente

TEL. 33-9766/9770 BS. AIRES

Confitería

WELLCOME

— Heladería
— Juegos Electrónicos
— Kiosco
— Tragos Largos

SAN MARTIN 290
TELEFONO 127 GRAL. PIRAN

MERCADO **MAIPU**

de JOSE A. BARREDO

CARNICERIA FIAMBRERIA
VERDULERIA ALMACEN

MORENO Y NECOCHEA MAIPU

SEÑOR SEA REALISTA INVIERTA CON FUTURO

Automotores **SUBARU** Mod. 1981

Motos HONDA 1981 de mediana y gran cilind.

Motocicletas FANTIC de pequeña cilindrada

Bicicletas CALOI con y sin cambio

véalas en

EDUARDO RODRIGUEZ CANEDO SRL

Sarmiento y Belgrano - T. E. 21-379 - MAIPU

MUSEO MUNICIPAL "KAKEL HUINCUL" Maipu Bs.As

Actos Día del Ternero...

(Viene de página 10)

13 hs: Jura de recados 3 categorías: emprendado. Sogas y épocas; 14 hs: Gran jineteada con bastos y encimeras. Caballada: Centro Tradicionalista Ayacucho, Cholo Najurieta y Rulo Monje; 16 hs: Actuación del Ballet Los Del Sur de la Dirección de Cultura de la Municipalidad de Tres de Febrero. Conducción y animación: Pastor Luna.

SOCIEDAD RURAL

13 horas: Finalización entrada de terneros de la XI Exposición de Terneros del Destete; 17 hs: Jura de los mejores lotes de Terneros del Destete. Trabajo de los Sres. Jurados de las distintas razas y cruzas.

PLAZA SAN MARTIN

18 hs:. Arrío de la Bandera Nacional.

EN EL HALL DE LA MUNICIPALIDAD

18.15 hs.: Exposición de Pinturas de Ana María Garabetta. Auspiciada por la Dirección de Cultura de Ayacucho. Entrega de Premios del Concurso Literario, organizado por AIBA.

CLUB SOCIAL

18.30 hs.: Muestra de Pintura Argentina Contemporánea, organizada por el Centro Cultural Dr. Pedro Solanet: 19 hs.: Cóctel de agasajo a autoridades, periodismo e invitados especiales. Presentación de las aspirantes a Reina de la XI Fiesta Nacional del Ternero y Día de la Yerra.

INSTALACIONES EX BARRACA LAHUSEN

22 hs.: Noche de Gala del Folklore. Actuación de Los 4 de Córdoba, Los Hermanos Cuestas, Rosanna Falasca, Oscar del Cerro, Mariano Moreno (Yoghurt), ganadores del 6º Certamen Promocional de Folklore. Presentación de las aspirantes a Reina. Conducción de Eduardo Zanoli y Adolfo Cassini.

Domingo 5 de abril

PLAZA SAN MARTIN

8.45: Izamiento de la Bandera Nacional.

CHACRA MUNICIPAL

8 hs.: Yerra; 9.30 hs.: Continuación de la rueda del día anterior. Gran final con 5 hombres. Caballada: Centro Tradicionalista Ayacucho, Cholo Najurieta y Rulo Monje; 12 hs.: Almuerzo criollo; 13 hs.: Pialada de yeguas puerta afuera y monta sobre el pial. Conducción y animación: Pastor Luna.

IGLESIA PARROQUIAL

9 hs.: Misa oficial a cargo del cura párroco, presbítero Víctor Ravalli.

PALACIO MUNICIPAL

9.45 hs.: Recepción de autoridades.

SOCIEDAD RURAL

10 hs.: Bendición e inauguración de la XI Exposición de Ternero de Destete. Iniciación del remate; 11 hs.: Mesa redonda con la participación de destacados panelistas. Tema: "Comercialización de ganados y carnes" 13 hs.: Almuerzo oficial, palabras del presidente de la Asociación Civil Fiesta Nacional del Ternero y Día de la Yerra, señor Omar R. Muños. Lectura de las distinciones acordadas a los mejores lotes de terneros y a los stands de la Exposición Comercial e Industrial.

AVDA. PEDRO SOLANET

16 hs.: Exhibición de la Guardia del Mar de la ciudad de Mar del Plata en todo el trayecto del desfile; 16.30 hs.: Gran desfile de carrozas, reinas, gauchos, tropillas y delegaciones visitantes.

ESTADIO MUNICIPAL

Clausura de la XI Fiesta Nacional del Ternero y Día de la Yerra (auspicia Banco de la Provincia de Buenos Aires). 18.30 hs.: Presentación del Ballet de Santiago Ayala (El Chúcaro) y Norma Viola. Proclamación y coronación de la Reina de la XI Fiesta Nacional del Ternero y Día de la Yerra. Fuegos artificiales.

CALLES DE LA CIUDAD

22 hs.: Fofones populares en agasajo a nuestros visitantes. Se servirá Vino Cooperación, donado por Cooperativa Agraria del Río Atuel Ltda. General Alvear (Mendoza). Conducción: Adolfo Cassini y Eduardo Zanoli. Iluminación: Cleymant (Ayacucho). Sonido: Deble C Publicidad (Ayacucho).

LA CLINICA DEL CITROEN
de LUIS V. ORTEGA
RUTA 2 y MORENO
TELEFONO 21166 MAIPU

DESPENSA
"Los Gordos"
Calidad y bajos precios
LAVALLE Y ALEM MAIPU

DESPENSA y FIAMBRERIA
"La Estrella"
de RAUL C. MORCELLA
PELLEGRINI y JULIAN LYNCH
TELEFONO 21245
MAIPU (Bs. As.)

GRAN OFERTA
CASA GIORGIS
planchuelas ángulo hierro T
puertas de hierro
con marco unificado

Fue Aprobado el Calendario 1981 de Actividades Docentes

El Ministerio de Educación y Cultura de la provincia de Buenos Aires, a través de una resolución de la Subsecretaría de Educación, aprobó el Calendario de Actividades Docentes para todas las direcciones de la enseñanza, que regirá para el ciclo lectivo 1981.

En el cuerpo normativo que se dicta por anexo a la resolución de referencia, se relacionan todas las acciones propias de los organismos responsables de la conducción de la enseñanza de todos los niveles y sus modalidades, tanto las referidas a la organización de la tarea escolar, como las que se originan en las disposiciones del Estatuto del Magisterio.

Merece destacarse que esta aprobación, con el debido adelanto, permitirá un conocimiento anticipado de las obligaciones en orden a las fechas de su cumplimiento, sede operativa y responsables de las mismas, evitando los inconvenientes de la falta de planificación. El referido calendario fue elaborado con la participación de todas las ramas técnicas del ministerio.

Encuesta de opinión: La Subsecretaría de Educación instruyó por circular dirigida a todos los presidentes de las Juntas Regionales de Supervisión, para realizar una encuesta de opinión sobre la calidad y clases de servicios que brindan las emisoras de radio y televisión de todo el país. El requerimiento, señala la referida circular, tiene por finalidad cumplimentar un anhelo del Comité Federal de Radiodifusión.

A tal efecto se dispuso la participación del diez por ciento del personal docente de cada nivel del distrito donde funcionen emisoras de radio, televisión o repetidoras. También se dispuso constituir el Centro Regional, organizador de la muestra. Para ello se solicitará a la Dirección de Información y Tecnología Educativa, organismo centralizador de la encuesta, el número de cuestionarios sobre radio y televisión necesarios. La respectiva Junta de Supervisión dispondrá luego la distribución de las encuestas en los establecimientos educativos de los distintos niveles y realizará, con la colaboración de los supervisores, todo aquello que considere oportuno para una más rápida y efectiva cumplimentación de lo requerido.

NUEVOS HORARIOS EN TRIBUNALES

LA PLATA. - Los tribunales de la provincia de Buenos Aires comenzaron a funcionar en el horario de invierno, el que se prolongará hasta el 14 de noviembre próximo. El nuevo turno se cumple de 7.30 a 14, en lugar del que rigió hasta el viernes, durante todo el verano, de 7 a 13.30.

La administración: Por otra parte, las oficinas públicas de la administración provincial cambiarán su horario el 1 de abril próximo. Desde esa fecha los empleados estatales cumplirán sus áreas de 12 a 19, en lugar de 7 a 14 como se desempeñan desde el 1 de diciembre pasado. El turno de invierno se extenderá hasta el 30 de noviembre del corriente año.

Bancos: También las entidades bancarias de la provincia modificarán su horario de atención al público. Desde el 1 de abril los bancos lo harán de 10 a 16, modificando así su actual turno de 8 a 14.

En este caso el horario de invierno se mantendrá hasta el 30 de noviembre del corriente año.

Taller "El Tábano"

de

NORBERTO C. PELAEZ

— Compra y Venta de Automotores
— Carburación y Encendido
— Mecánica en General

NECOCHEA 1175
TELEFONO 21683 MAIPU

AUTOSERVICIO

GRANJA EL MANZANO

RAMOS MEJIA y SARMIENTO

TELEFONO 21517

DE NUESTRA PRODUCCION

Papa lavada, el Kg.	$	600
Chauchas, el Kg.	„	3.500
Pepinos, el Kg.	„	1.500

SU DINERO VALE MAS

Choclos, el Kg.	„	1.500
Zapallo, el Kg.	„	1.000
Zapallito, el Kg.	„	2.000

GALANTE AUTOMOTORES s.a.c.f.

CONCESIONARIO PEUGEOT-FIAT EN MAIPU Y ZONA

Por qué se unieron Fiat y Peugeot

Para que un auto Industria Argentina sea mejor y cueste menos.

PRECIOS CONGELADOS AL 1 DE NOVIEMBRE DE 1980

FIAT y PEUGEOT se unieron en la Argentina, para cumplir objetivos muy claros, de enorme importancia en esta etapa de nuestro país.

Uno de esos vitales objetivos, es conseguir que nuestra industria automotriz llegue a producir vehículos cada vez mejores a mucho menor costo.

FIAT y PEUGEOT unidas son capaces de hacerlo, y tienen la potencia y el empuje que este proyecto necesita.

Para que Ud. maneje su automóvil tan bueno, y tal vez mejor, que los que se producen en cualquier parte del mundo, sabiendo con orgullo que está hecho en la Argentina.

ALSINA 353 MAIPU

RESTAURANT

"LA RUEDA"

de Iglesias y Garcilazo

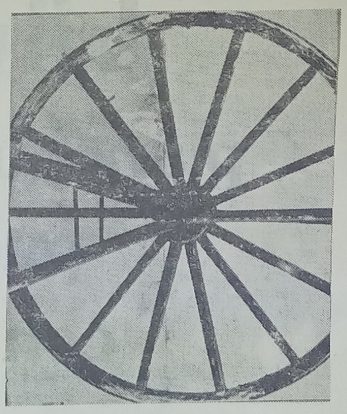

Donde comer bien es tradicional

Lebhenson y Ruta 2 Maipú

MUSEO MUN. "KAKEL HUINCUL" Maipú Bs As

Carlos Monzón Sigue Aún Detenido en Santa Fe

El ex campeón del mundo de boxeo de la categoría mediano, Carlos Monzón, continúa detenido a disposición de la justicia federal, acusado de "presunta tenencia de arma de guerra sin haberla denunciado", al no haberse pronunciado hasta el momento el juez, doctor Néstor Roybón, que entiende en a causa, titular de juzgado federal número 2. La víspera el ex púgil prestó declaración indagatoria y posteriormente, a bordo de un automóvil, abandonó la sede del juzgado federal, situado en Nueve de Julio y Buenos Aires. De allí fue trasladado a dependencias de la seccional primera de policía, ubicada en Primera Junta, entre Rivadavia y 25 de Mayo, de la ciudad de Santa Fe, donde actualmente permanece alojado. Cabe recordar que la primera información oficial al respecto emanó de la jefatura de policía provincial, al señalar escuetamente: "Monzón está detenido, incomunicado, a disposición de la justicia federal por presunta tenencia de armas de guerra". Poco después, en la sede judicial se informó que "efectivamente, Carlos Monzón había prestado declaración", pero que "por el secreto sumarial, no era posible brindar información al respecto". Todos los intentos del periodismo por obtener más datos sobre el tema, chocaron con el "secreto sumarial".

No obstante, las fuentes consultadas se inclinan a pensar que Carlos Monzón podría recuperar su libertad en los próximos días.

Sin embargo, una versión circulante en la ciudad de Santa Fe indicaba que el juez que entiende en la causa no se expediría por el término menor de una semana.

ACCIDENTE FATAL EN MAIPU

Ayer, siendo aproximadamente las 18.30, se produjo un accidente en nuestra ciudad, como consecuencia del mismo perdió la vida un hombre. Según nuestra información, en circunstancias que Claro Fermín Fogonza, argentino, de 48 años, se encontraba reparando un techo en la Asociación Maipuense de Bochas, debido a la rotura de una chapa se precipitó al vacío. Auxiliado de inmediato, se lo trasladó al Hospital local, pero debido a la gravedad de las heridas, dejó de existir poco después.

TELEFONOS DE URGENCIA

POLICIA (Comisaría)	21013
HOSPITAL MAIPU	21656
BOMBEROS VOLUNTARIOS	21400
MUNICIPALIDAD DE MAIPU	21047
TELEFONOGRAMAS	117
CLINICA QUIRURGICA	21140
SELSA	21121
PARROQUIA DE MAIPU	21386
INTA	21161

Reparación de Velocímetros y Cuenta Vueltas en
TALLER DE ELECTRICIDAD DEL AUTOMOTOR
"HOOPMANN"
Los más modernos bancos electrónicos
MADERO Y RUTA NACIONAL 2
T. E. 21701 MAIPU

ATELIER
OMAR
PEINADOS - ALISADOS
• CORTES MODERNOS
Día viernes: servicio de manicura
Música funcional
Rivadavia 327 Maipú

Distribuidora ATLANTICA
HELADOS QUESOS
DULCES LACTEOS
FIAMBRES
•
Un servicio integral, todo el año para:
BARES - RESTAURANTES - FIAMBRERIAS
BELGRANO 636 TELEFONO 21266 MAIPU

PANADERIA Y DESPENSA
"LA CUEVA"
de Augusto D. Russo
•
Anexo Fiambrería y Verdulería
• Calidad y bajos precios
•
LAS ARMAS

Tiendas MAIPU
OFRECE
PLUSH, ancho 1,50, colores lisos, lunares y rayas, a tan solo $ 13.980 el m. Gran surtido en lana San Andrés, Shetland, Bouclé, Cashmilon, con un colorido completo.
VISITE TIENDA "MAIPU"
ALSINA Y MADERO
TEL. 21216 (7160) MAIPU

CON EL MISMO AFAN DE LOS PRIMEROS TIEMPOS
•
CALZADOS
«TAMAGNO»
AL CELEBRAR SU 10º ANIVERSARIO agradece a los clientes que supieron distinguir la calidad y les presenta su colección Otoño-Invierno 81. Diseños para ir meditando sobre los caminos que con seguridad tomará la moda.
MADERO 409 MAIPU

Grandes Tiendas CASA GOMEZ
TODO LO MEJOR PARA EL DEPORTISTA — Siempre lo Mejor
Conjuntos, Calzado, Equipos, Botines, Pelotas, Guantes, Medias para fútbol, basquet, boley.
Agentes Exclusivos de la Afamada Marca "ADIDAS"
TELEFONO 21064 MAIPU (Bs. As.)
BELGRANO y ALSINA

Intendente Félix Helú: Aún Resta Mucho por Hacer

Con motivo de la finalización de una etapa dentro del Proceso de Reorganización Nacional —el próximo 29 del corriente asumen nuevas autoridades nacionales, provinciales y consecuentemente algunas comunales— nos propusimos entrevistar al intendente municipal, señor Félix Helú, quien nos recibió con la cortesía habitual en él y al saber el motivo de la visita, entablamos el siguiente diálogo:

LA VOZ: —¿Nos puede reseñar la función cumplida durante su gobierno comunal?

Sr. Helú: —Pienso que la gestión realizada por este gobierno comunal a través de este período es por todos conocida, por la difusión que se le ha dado tanto por la prensa oral o escrita, en los tantos reportajes efectuados por los medios periodísticos en distintas oportunidades. Pero creo que aún resta mucho por hacer.

—Coincidimos con usted, entonces le pediremos que nos diga, de ser confirmado en el cargo, ¿qué obras encararía en esta segunda etapa?

—En primer lugar y como una de mis mayores preocupaciones es poder realizar un plan de viviendas, aunque sea un pequeño grupo de 30 ó 40 casas, ya sea por intermedio del Banco Hipotecario o por medio del FONAVI, para lo cual ya tenemos los terrenos que son los que están entre las calles Alsina, Rivadavia y San Martín.

—¿A quién serían adjudicadas estas viviendas?

—Una vez concluidas las viviendas, se tomaría la lista de los inscriptos en la futura adjudicación de las mismas y mediante un sistema de puntaje, en el que se consideran varias causas, como la cantidad de miembros del núcleo familiar (se tendrá en cuenta los más numerosos) y además el factor económico, es decir que estén en condiciones de abonar la cuota mensual, ya que estos planes se realizan a plazos largos o medianos, pero no como regalo, sino con un plan donde se facilita el pago en un plazo de 10, 15 ó 20 años. Es decir que aquellas personas que necesitaran viviendas deben tener recursos suficientes para poder vivir y pagar las cuotas que fije el Banco; además hay otros aspectos que llegado el caso se darán a conocer por los diferentes medios.

—¿Se le buscará solución al problema de los desagües pluviales?

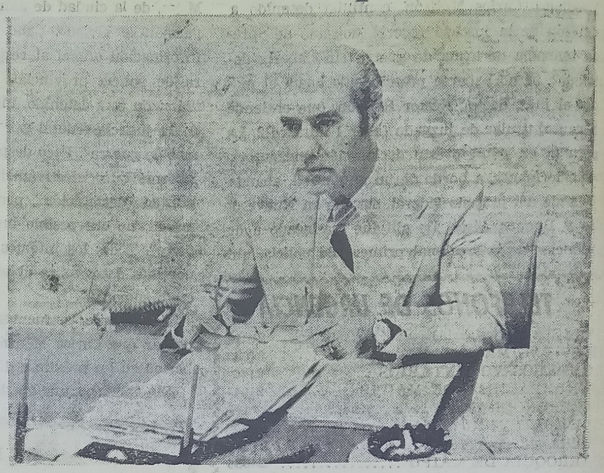

FELIX HELU, intendente municipal de nuestra ciudad, quien a través de su gestión ha demostrado tener vocación de servicio puesta al servicio de la población.

—Ese es uno de los grandes problemas que viene arrastrando Maipú desde hace muchísimos años y fue una de mis preocupaciones iniciales, aunque las soluciones dadas hasta el presente hayan sido precarias y transitorias, como la limpieza de la zanja de la vía. Pero paralelamente a estas soluciones, se solicitó a Hidráulica el estudio integral de las cuencas de desagües que tiene la planta urbana de Maipú. Después de un año y medio de estudios, en el año 1978 se concluyó el mismo, el cual fue bastante grande y complicado (hubo que sacar todas las cotas de nivelación), llegándose a la conclusión que la solución consiste en el entubamiento total de toda la planta urbana. Esta obra es de un costo enorme, muy por encima de las posibilidades de Maipú y por lo tanto eso quedó un tanto parado porque no había manera de financiarlo. En estos momentos he conseguido la promesa de las autoridades de Hidráulica, que ellos financiarían la obra en un 50 al 70 por ciento, del que se haría cargo la Provincia, y en estas condiciones sí, creo que la misma se podría realizar ya que el 40 por ciento restante se cubriría con una Tasa de Contribución de Mejoras y se cobraría a toda la población de Maipú. Pero, por supuesto, esta obra se realizaría en dos o tres etapas, ya que el volumen de la misma es muy grande. Creemos que ésta es la única solución, de acuerdo a los estudios hechos, de afrontar este verdadero problema que aqueja a un gran sector de la población.

—¿Cómo se encuentran los trabajos del Comedor Escolar y cuándo se espera finalizar la obra?

—El Comedor Escolar Municipal se está construyendo a ritmo acelerado por parte de la empresa que ganara la licitación. Ya hace dos meses que los trabajos han comenzado y se espera que para el mes de mayo los mismos hayan concluido,, así tendremos un Comedor Escolar modelo, donde se le brinda el almuerzo a 320 niños de hogares carenciados, que representa un importante aporte de la Municipalidad hacia las clases más humildes. Me gustaría que cuando se habilite esa obra, mucha gente que desconoce el aporte que brinda la Municipalidad hacia la instituciones la visite y pueda comprobar por sí mismo, el servicio alimenticio que se les brinda a los niños, para que en base a una muy buena alimentación puedan lograr las calorías necesarias para un buen desarrollo y una buena asimilación en sus estudios.

—Sabemos que el Comedor cuenta con una Comisión, la que cumple una tarea desinteresada, altruísta y noble. ¿Qué nos puede decir de ella?

—Sí, existe una Comisión, cuya presidencia ejerce la señora Berta M. F. de Mujica. Lo que realmente es digno de destacar, es el mérito y el trabajo que realiza en la atención de los niños y en la forma en que se equilibran las dietas, para que la alimentación rinda las calorías tan necesarias para los comensales asistentes.

—Con referencia a la Escuela Técnica, ¿qué ubicación se le piensa otorgar?

—La Escuela Técnica hace un año que está funcionando en el ex edificio del Banco Provincia y para solucionar esta situación existen dos alternativas: una es la adquisición de un edificio que ya ha sido ofrecido al Ministerio de Educación para su compra y la otra es la construcción por etapas en un terreno adquirido hace poco por esta Municipalidad en remate público, con el fin de donarlo a la Cooperadora.

—¿Dónde se encuentra ubicado este terreno?

—El terreno se encuentra ubicado en la calle Necochea entre Rivadavia y Pellegrini, el cual es muy amplio y puede servir a las necesidades de la Escuela.

—¿Cómo se encuentran las obras del futuro Complejo Polideportivo?

—Bueno, se han comenzado ya las obras con la colocación del alambrado olímpico en todo su perímetro. Como sabrán es una quinta bastante amplia, tiene 5 hectáreas de extensión y allí van a estar contempladas todas las necesidades, para que la juventud maipuense pueda practicar deportes; además de una cancha de fútbol, que nos va a permitir trasladar el actual estadio de la calle San Martín, Necochea, Laprida e H. Yrigoyen, predio éste

(Continúa en la página siguiente)

"La Previsión"
COOPERATIVA
DE SEGURO
LIMITADA
SU SEGURO
MAS SEGURO
Agente de Zona:
— JOSE M. CARRICA —
Alsina 291 Maipú

MUSEO MUNICIPAL "KAKEL HUINCUL" Maipu Bs. As.

Desagües Pluviales: Viejo Problema que Tiene Maipú

(Viene de la página anterior)

donde se construiría una plaza, fin para el cual fue donado dicho terreno cuando se delineó el pueblo de Maipú. Trasladado dicho estadio se construirá una plaza, se solicitará como es obvio, el asesoramiento de arquitectos para su delineación y la futura forma de la misma con su forestación juegos para niños, etc.

—¿Se han terminado los arreglos de los caminos?

—Los caminos del partido se encuentran en estos momentos en bastante buenas condiciones y pensamos seguir dándoles preferente atención, ya que logramos superar las consecuencias dejadas por las inundaciones; se han levantado todos los terraplenes, algunos con equipos propios, otros con empresas contratadas; se han colocado infinidad de tubos de desagües y se han construido alcantarillas para facilitar el paso de las aguas, las faltas de las mismas son la causa de que se corten los caminos y se produzcan pantanos. La construcción del puente sobre el arroyo San Francisco vino a paliar un grave problema, ya que por su ubicación en una diagonal y sobre una curva lo hacía una verdadera trampa de muerte para los transeúntes desprevenidos.

—Con el aporte recibido de 200 millones, ¿se está realizando alguna obra en la futura Casa de la Cultura?

—Efectivamente, hemos recibido un subsidio de 200 millones de pesos para la primera etapa de construcción de obras en el viejo edificio del Banco de la Provincia, conseguido en base a una permuta por un terreno que la Municipalidad adquiriera para la construcción del nuevo edificio del Banco. En estos momentos no hemos podido iniciar los trabajos, porque como todos saben funcinan en el mismo el Comedor Escolar y la Escuela Técnica, así que una vez que podamos darle una ubicación definitiva a estas dos instituciones, daríamos comienzo a la primera etapa del proyecto, el cual está aprobado hace ya más de un año.

—Para finalizar, ¿puede reseñarnos la tarea cumplida en el Complejo Kakel-Huincul, futura fuente de recursos de Maipú, incentivando el miniturismo?

—Si bien es cierto que el hecho del Complejo Turístico Kakel-Huincul ha creado bastantes controversias en la población. Hay gente que dice por qué se gasta plata en esto y gente que opina que se debe realizar. Yo no he tenido ninguna duda que la realización de esta obra sería beneficiosa para Maipú. Por eso gestioné ante el gobierno de la Provincia, y la obtuve, la expropiación de una franja de terreno para que la laguna tuviera acceso directo y la expropiación de una parte de la misma para poder hacer una libre navegación. A su vez la laguna tiene dos facetas sumamente importantes, desde el punto de vista hidráulico cumple la función de una cuenca donde se puede almacenar una gran cantidad de agua y eso facilita que en época de lluvias o de inundaciones sea receptiva de las mismas atemperando el riesgo que éstas causarían en los campos linderos y aun en la plana urbana. También puede cumplir una importante función turística, ya que debido a su extensión (3.000 hectáreas o algo más) pueden practicarse todo clase de deportes: pesca, náutica, esquí acuático, etc. Para habilitarla se reforzaron los terraplenes, se conformaron los caminos de acceso que fueron aconchillados. Se está terminando el canal de Kakel a Arroyo del Chancho en la última etapa para llegar al mar, el que también cumpirá una función hidráulica, ya que permitirá que por él se escurran a el mar las aguas provenientes de los campos linderos, que se encontraban afectados por no haber estado terminada esta obra.

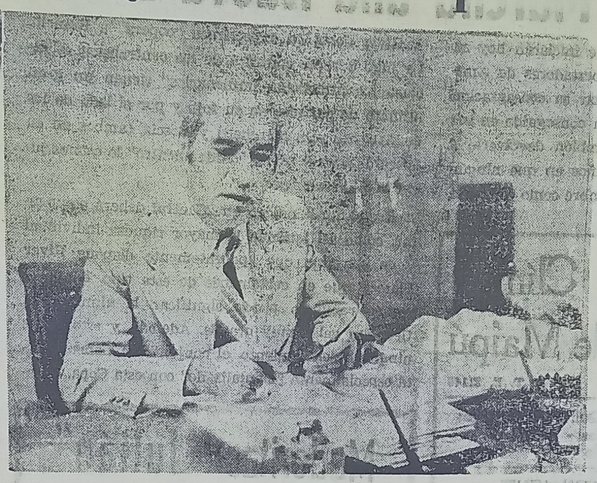

"Creo que aún resta mucho por hacer", nos dijo el intendente Helú, palabras que reflejan la fe y sus deseos de seguir trabajando en beneficio de la comunidad.

—Es decir que hasta el presente se han realizado en Kakel calles de acceso, aconchillamiento de las mismas, forestación (hace dos años se colocaron 2.000 plantas, lo que no se pudo continuar el año pasado por las inundaciones), además se construyó un pequeño muelle, un galpón de 10 metros de frente por 20 de largo, que se usa como guardería de lanchas. Tenemos el apoyo de la Marina, que nos ha otorgado para uso dos veleros, para que los jóvenes puedan aprender navegación a vela, habiéndose prometido además otros, como así también la cantidad suficiente de salvavidas y de una lancha con motor fuera de borda para apoyo de este aprendizaje, contándose ya con instructores locales, los que siguieron un curso para tal fin en Buenos Aires. La primera venta del futuro loteo de los terrenos circundantes a la laguna fue hecha al Club de Pesca y Náutica, el que ya está construyendo su sede, primer paso para ir montando una infraestructura acorde a las necesidades de los asistentes al Complejo. Además he solicitado el envío de una draga para la limpieza de la laguna, la que se encuentra en La Salada, lo que determinará la profundización de las márgenes de la misma y con la tierra y la resaca que saque, rellenar los terrenos que aún se encuentran bajos. Luego de este rellenamiento y de la forestación necesaria, entonces sí saldrán loteados éstos para su venta.

El tema era muy lindo, pero no quisimos molestar más tiempo al señor intendente, quien tan amablemente se había prestado a nuestra requisitoria, lo saludamos y nos fuimos pensando que sería bueno que pudiera continuar su progresista gestión, la que tendría que ser respaldada por todas las instituciones que encontraron eco a través de su gestión de gobierno y poder seguir teniendo un "Lord" mayor que conoce y satisface las necesidades de la población de Maipú.

INTEGRAL MAIPU
Materiales de Construcción
Artículos de Electricidad
Caños Plásticos
PINTURAS "ALCANTARA"
Pellegrini 261 - Tel. 21708 - Maipú

Julio A. Lazzatti
CEREALES — SEMILLAS — HERBICIDAS
FUMIGACIONES AEREAS - PLAGUICIDAS
SANIDAD ANIMAL Y VEGETAL

M.A.I.J.A.L.
Representaciones y Distribuciones de Productos
AVON — ZIPO — OREIRO HNOS — JUMALA
MODER PLASTIC — ROSEDAL
FEIT Y OLIVARI LTDA.
BELGRANO 6 TEL. 21-444 MAIPU

Se Pone en Marcha una Nueva Edición de la Libertadores

Rosario Central y Ríver Plate iniciarán hoy su paricipación en la 22º Copa Libertadores de América, tratando no sólo de alcanzar su consagración en ese trofeo —cosa que no han conseguido en sus anteriores presencias— sino también devolverlo a la Argentina, después de dos años en que ningún equipo nacional inscribió su nombre como campeón.

Ríver dobla en experiencia "copera" a Rosario. La jugó 8 veces contra 4 de los centralistas. E incluso los futbolistas "millonarios" tienen un gran número de partidos en su foja y por el lado de los de Arroyito sólo Marchetti y Coscia (ambos en su época de Ríver) saben "desde adentro" lo que es jugar la Libertadores.

Ese es un hándicap que Central deberá compensar, como así también la mayor riqueza individual y de conjunto que aparentemente dispone Ríver Plate y que en certámenes de este tipo, donde el menor renuncio puede significar la eliminación, tiene un valor muy grande. Además, y esto no es ningún descubrimiento, el conjunto de Labruna está especialmente "mentalizado" con esta Copa. Quiere ganarla porque es uno de los pocos títulos que se le ha negado.

Central, por su parte, en un clima que no es el más propicio, enrarecido por las últimas derrotas, las bajas actuaciones, una prensa adversa, discusiones por la forma de los contratos, asumirá su compromiso de hoy.

De alguna manera, la aplastante derrota del domingo frente a Newell's Old Boys fue la gota que rebalsó el vaso en este presente del último campeón Nacional, que parece haber perdido todas las luces que lo llevaron a esa conquista.

El técnico Zof hará dos cambios para hoy, entrarán desde el comienzo Sperandío y Coscia.

Asociación Clínica Quirúrgica de Maipú

BELGRANO Y LAPRIDA T. E. 21140

Clínica Médica - Clínica Quirúrgica - Partos
Cirugía General - Niños - Radiología
Fisioterapia

— GUARDIA MEDICA PERMANENTE —

CUERPO PROFESIONAL:

Dr. Luis Giorgi — Dra. Mabel Alvarez
Dra. Susana Goodwyn — Dr. Carlos Coudannes
Dr. López Osornio — Dr. Martín de Amézola
Dr. Raúl Montalverne — Dr. Alfredo Ducós (h)
Dr. Heriberto Muglia — Dr. Carlos Fahey

ESPECIALIDADES PERMANENTES:
Dr. Alfredo Ducós - Cirugía General
Dr. Carlos Corbalán - Ecografía obstétrica y Ginecológica
Dr. Juan M. Prieto - Pediatría

VISITAS ESPECIALISTAS:
Dr. Horacio Dente - Oftalmología 1-4-81
Dr. Saúl Mendoza: Nariz, Garganta, Oído 11-4-81
Dr. Alfredo Pollera - Neurología 24-3-81
Dr. Rodríguez Sanmartino, Ortopedia y Traumatología 24-3-81

SOLICITAR TURNO EN LA ADMINISTRACION

Maderitas "Julián"

VIDRIOS CRISTALES Y ESPEJOS

VENDE E INSTALA
ESTANTERIAS METALICAS

RAPI-ESTANT

NECOCHEA 781 TEL. 21-577

Imprenta "La Voz"

- Trabajos de obra en general
- Impresiones en 2 ó 3 colores

SARMIENTO 357 MAIPU

CEREALERA LA POSTA S. R. L.

PLANTA DE SILOS Y OFICINA: Ayacucho y San Lorenzo
C. C. 23 - T. E. 21055
Maipú (7160) - Bs. As.

* ACOPIO DE:
Cereales - Semillas - Pasturas en General
* VENTA DE:
Fertilizantes - Máquina Clasificadora y Calibradora de Cereales (a su disposición)
* MATERIALES RURALES:
Postes de acacia y quebracho de distintas medidas - Alambres - Varillas - Torniquetes en general
* FABRICA DE:
Mangas - Tranqueras - Cargadores - Guardaganados, etc. (construcción de las mismas de acuerdo a vuestro pedido).
* REPRESENTANTE DE:
Compañía de Seguros "LA FRANCO ARGENTINA Sociedad Anónima"

RESTAURANT Y BAR

"EL RECREO"

de Osvaldo Martínez y Sra.

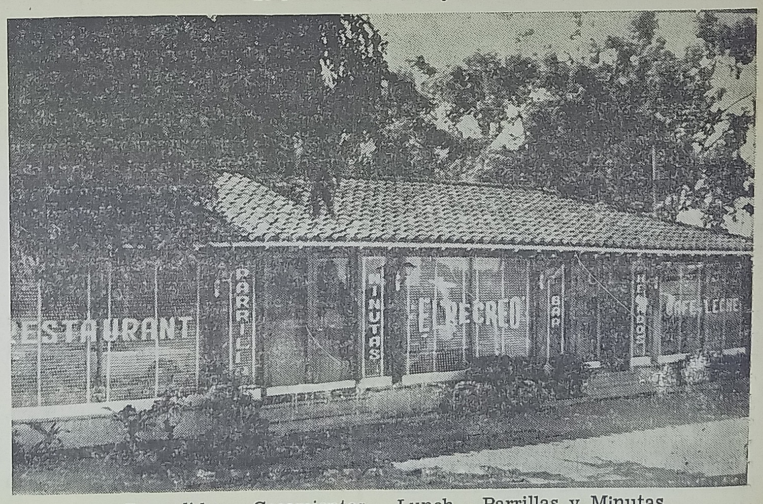

Despedidas - Casamientos - Lunch - Parrillas y Minutas

LAVALLE Y RUTA 2 MAIPU

MUSEO MUNICIPAL "KAKEL HUINCUL" Maipú, Bs. As.

Videla Dirigió un Mensaje de Despedida

BUENOS AIRES. - El teniente general Jorge Rafael Videla, dijo anoche que es "vivificante que el proceso de reorganización nacional atesore ahora a hombres que, enriquecidos con su experiencia por la acción concreta, puedan cumplir el rol trascendente de la búsqueda de la participación y del consenso".

Con relación a esa búsqueda, el presidente de la Nación sostuvo que estaba firmemente persuadido de que "sin perjuicio de la tarea fundamental de las Fuerzas Armadas y de la trascendente labor gubernamental que deben encarar los funcionarios que asumen el 29 de marzo, existe un quehacer superior al que están llamados los argentinos de bien, que debe encontrar su manifestación orgánica y permanente".

El titular del Poder Ejecutivo hizo estas reflexiones al despedirse esta noche de los ministros, secretarios, gobernadores y otros funcionarios que lo acompañaron en su gestión que finalizará este fin de mes.

Videla afirmó que durante estos cinco años se habían reencauzado las pautas de conducta social, labor y económica, reorientando la función del Estado".

El mensaje fue leído por Videla en el transcurso de un acto realizado en el Salón Blanco de la Casa de Gobierno a las 18, y en él destacó que "el aseguramiento de la paz interior exigió la eliminación de la agresión terrorista, con todas sus secuelas" y que "la marcha hacia la institucionalización se inició con la formulación de las bases políticas y el diálogo para la consulta".

Afirmó que "más allá de aciertos y errores, de disidencias difíciles y enconadas a veces, los hombres de este proceso han ofrecido al país un ejemplo de patriotismo, una militancia en el trabajo cotidiano y sin estridencias, una cosmovisión seria y fundada, que podrá o no compartirse, pero que constituye segmento esencial, ineludible y fundamental de la vida nacional".

El mensaje presidencial fue difundido por la cadena nacional de radio y televisión, en emisión diferida, a partir de las 21, sosteniendo el presidente en otros de sus párrafos: "Hemos manifestado hasta la reiteración, que nadie puede erigirse en artífice único y exclusivo de la grandeza de una nación; que nadie puede atribuirse la posesión de las recetas definitivas; que nadie puede concebirse sino como el eslabón de la cadena inacabada e inacabable del progreso".

Previo a su mensaje el presidente Videla, saludó a todos los presentes y dirigió un breve introito, culminando su mensaje con una improvisación, dirigida a los funcionarios, luego de lo cual fue servido un vino de honor.

El presidente de la Nación, teniente general Jorge Rafael Videla, pronunció anoche el mensaje de despedida con motivo de finalizar su mandato.

LA VOZ

Año LXXIX Nº 21.155 | Edición de 16 páginas | MAIPU Viernes 20 de marzo de 1981 | Precio del Ej. $ 1.000

Regresa Hoy al País el General Viola Luego de 5 Días de Fructíferas Entrevistas en Norteamérica

NUEVA YORK. - Con una serie de fructíferas reuniones en el más alto nivel —la más importante con Ronald Reagan— finalizó ayer su visita a los Estados Unidos el futuro presidente argentino, general Roberto Viola, quien calificó a sus contactos como "altamente positivos" para mejorar las relaciones bilaterales entre los dos países.

Viola viajó por la tarde, a las 17.08 (19.08 hora argentina), en el vuelo 325 de Aerolíneas Argentinas, que partió desde el aeropuerto "John F. Kennedy", donde fue despedido por el embajador argentino, Jorge Aja Espil; el cónsul general Silvio Neuman y otros funcionarios y diplomáticos.

Acompañaron al general Viola en su visita —que finalizará con su llegada a Buenos Aires hoy a las 10.40, luego de una escala en Miami y otra en Río de Janeiro—, su esposa Nélida, sus dos hijos; el futuro secretario general de su gobierno, general Santiago Mujtella; su secretario privado, teniente coronel Oscar Torres y el asesor de prensa, Alfredo Olivera.

DECLARACIONES

En una conferencia de prensa, ayer por la mañana, el futuro presidente enfatizó que "la Argentina no requiere esa ayuda desde el punto de vista militar (refiriéndose a los convenios cancelados entre ambos países por la enmienda Humphrey-Kennedy) sino que no entiende ni acepta una sanción por algo que considera que no debe ser sancionado.

Enfatizó Viola que "no nos consideramos violadores de los derechos humanos, pero arbitraremos todos los medios a efectos de que esa impresión, total y absolutamente equivocada, sea borrada" y subrayó que "nosotros no vulneramos absolutamente nada, sino que nos hemos defendido, con toda valentía y solos, de la agresión de que fuimos objeto".

También manifestó que "no pretendemos de manera alguna que los Estados Unidos modifiquen su política de derechos humanos, porque compartimos conceptuamente la necesidad de establecer salvaguardas de los aspectos esenciales de la dignidad humana".

Finalmente, respecto al conflicto austral con Chile, Viola dijo que "tenemos la esperanza de que, a través de la mediación papal, pueda lograrse una solución justa, equitativa y honorable" y agregó que "tenemos plena confianza" en que la mediación "seguirá desarrollándose con toda intensidad".

El futuro presidente argentino entrevistó el martes, en la Casa Blanca, al presidente Ronald Reagan, convirtiéndose en el tercer mandatario de esa nación que ingresa al salón oval de la avda. Pennsylvania, luego que lo hiciera en 1962, Arturo Frondizi, para hablar con John Fitzgerald Kennedy y en 1977 Jorge Rafael Videla, para dialogar con Jimmy Carter.

En esa primera entrevista de un mandatario argentino con un presidente republicano (tanto Kennedy como Carter eran demócratas) se lograron coincidencias a las que el propio Viola calificó como "mucho más de lo que yo esperaba".

Si bien el diálogo fue a puertas cerradas, por las posteriores declaraciones de Viola y voceros de la Casa Blanca, pudo saberse que se trataron temas relativos a la enmienda Humphrey-Kennedy, sobre ayuda militar, a los derechos humanos, al embargo cerealero y a otros puntos que, dijo Viola, constituyeron lugares de fricción en los últimos años entre ambos países.

Viola llegó a Washington el domingo, luego de una breve escala en Nueva York y al día siguiente se reunió con los embajadores latinoamericanos acreditados ante la Casa Blanca.

Posteriormente, el mismo lunes, se entrevistó con el Comité de Relaciones Exteriores de la Cámara de Representantes; con el senador Jesse Helm, especialista en la Comisión de Asuntos Hemisféricos y con el grupo del Senado encargado de Relaciones Exteriores.

En esos diálogos en el Capitolio, el futuro presidente efectuó breves exposiciones y luego respondió a todas las preguntas de los legisladores, ya que "todas podían ser respondidas" ampliamente, según él mismo lo declaró luego a la prensa.

Ayer, en Nueva York, Viola dialogó con David Rockefeller y un grupo de directivos del Chase Manhattan Bank; con Henry Kissinger, ex secretario de Estado de Richard Nixon y con el secretario general de las Naciones Unidas, Kurt Waldheim.

Finalmente, luego de un almuerzo con la Cámara de Comercio Argentino-Estadounidense, el militar argentino partió hacia Buenos Aires.

Viola dio a su viaje un carácter no oficial para evitar largos rodeos protocolares, según él mismo lo señaló a la prensa.

El general Ibérico Saint Jean se despedirá de otros 42 intendentes municipales, con motivo de finalizar su gestión. - (Información en página cuatro).

Mediación: Guillermo Moncayo Hizo Declaraciones

BUENOS AIRES. - El embajador Guillermo Moncayo afirmó que la presentación que se va a hacer al Vaticano sobre el diferendo austral, "es el producto de una serena y profunda reflexión de parte de las autoridades argentinas. De ella puede esperar el pueblo argentino —acotó— la adecuada defensa de sus intereses, dentro de un marco que es inexclusable como lo es el marco dignado por la mediación de Su Santidad, el Papa".

El diplomático efectuó declaraciones en el aeropuerto de Ezeiza, momentos antes de partir a Roma, junto al general Ricardo Etcheverry Boneo. Ambos delegados son portadores de la respuesta de nuestro gobierno a las sugerencias del jefe de la Iglesia Católica sobre el canal de Beagle.

Al ser consultado sobre si la nueva etapa que se iniciará en la Santa Sede será muy prolongada, el embajador Moncayo señaló que "en realidad el proceso de mediación es ininterrumpido. No se trata de plazos ni de términos precisos —puntualizó— sino del cumplimiento de objetivos esenciales como es el de preservar la paz dentro del marco de una solución que satisfaga las exigencias de la equidad, la justicia y la prudencia".

Ante una pregunta sobre si ambos delegados podrían ampliar el contenido de la nota de respuesta, subrayó: "Nosotros nos ceñimos a instrucciones precisas que son las que emanan de la Junta y del Comité Militar".

Respecto a si estamos en la antesala de la solución, advirtió que lo estamos "desde el comienzo de la mediación".

Por su parte, el general Etcheverry Boneo manifestó que aún desconocen la fecha exacta en que tendrán contacto con la Santa Sede, aunque aseguró que si bien "no tenemos día fijo será en la semana entrante".

Al ser consultado sobre si la tardanza en la respuesta pudo haber perjudicado la posición de nuestro país, dijo que "yo me atengo a la expresión que tuvo Su Santidad en el sentido de expresar que consideraba que había enfoques o problemas objetivos, y estoy seguro que está dentro de los cálculos y las apreciaciones de la Santa Sede, que un tema de la profundidad y de la importancia como el que tratamos, no puede estar ceñido a un plazo determinado, sino a la forma, a la modalidad y a la necesidad que tiene en este caso Argentina para su tratamiento".

(Coninúa en la página siguiente)

Diario LA VOZ
Registro Nacional de la Propiedad Intelectual: 667e8
Adherido al Servicio de la Agencia TELAM
Dirección y Redacción:
SARMIENTO 357 - TELEFONO 21061

DIA 79 Semana 12 Año 1981
LUNA LLENA
S. BENIGNO

COOPERATIVA DE ELECTRICIDAD LIMITADA DE MAIPU

CONVOCATORIA

Señores Socios:

Tenemos el agrado de invitar a ustedes a concurrir a la ASAMBLEA GENERAL ORDINARIA, que se realizará en la sede de la entidad, sita en Julián Lynch 671, el 31 de marzo de 1981 a las 20.30,

ORDEN DEL DIA

a objeto de tratar el siguiente:

1º) Lectura y consideración de la Memoria, Estado de Situación, Estado de Resultado y destino del excedente correspondiente al ejercicio cerrado el 31 de diciembre de 1980.

2º) Designación de tres socios asambleistas para firmar el Acta de la Asamblea, juntamente con el presidente y secretario.

3º) Designación de cuatro miembros de la Asamblea para verificar el escrutinio y recibir los votos.

4º) Elección de cinco miembros titulares del Consejo de Administración por dos años en reemplazo de los señores Hugo Jorge Alavedra, José María Bordalecu, Juan Honorio Olivera, Julián Carlos Rivera y Pedro Goenaga, que terminan sus mandatos y cinco miembros suplentes por el término de un año en reemplazo de los señores Pedro Goenaga, que pasó a vocal titular en reemplazo del señor Juan Miguel Duhalde, que renunció y de los señores Carlos Justo Plaza, Carlos Nelson Giorgis, Carlos Alberto Cuvillier y Oscar Antonio López, que terminan su mandato.

5º) Elección de un síndico titular y un síndico suplente, por un año, en reemplazo del señor Carlos Alberto Otermin y del señor Gualterio Zanussi, que terminan sus mandatos.

JUAN H. OLIVERA — Secretario
JULIO A. FRANCHINI — Presidente

NOTA: Se hace presente que de acuerdo a disposiciones estatutarias, si no hubiese número legal suficiente para sesionar a la hora fijada, la Asamblea sesionará una hora después de la indicada, con cualquier número de socios que concurren.

Profesionales

Dr. LUIS CARLOS GIORGI
Doctor en Medicina
Rivadavia 349 Tel. 21057 Maipú

Dr. MARIO A. SALOMON
Médico
Atiende de 16 a 20
Ramos Mejía 561 Maipú

Consultorio Dental
Dr. MIGUEL A. ZANADA
Odontólogo
Dr. ALBERTO DZIWAK
Especialista en Ortodoncia
Atiende Martes 7 de abril
Atiende Mutuales
J. Lynch 627 Tel. 21081 Maipú

LUDOVICO H. FILLEAUDEAU
Especialista en Niños
Ex Médico del Hospital de Niños de La Plata
Mitre 774 Tel. 0267-5542
Gral. Madariaga

Roberto Jorge Depaoli
Arquitecto
Lavalle 989 Tel. 21377 - Maipú
Córdoba 2661 Tel. 37252 - MdP

Laboratorio MAIPU
Análisis Clínicos - Atención de las Mutuales
Dr. PEDRO MARTIN
Bioquímico
Lavalle y Laprida Tel. 21040
Maipu

Dra. MABEL PEDRETTI de SEGRETIN
Doctora
Análisis Clínicos y Bacteriológico
Atención en domicilio
Mutuales
J. Lynch y Pellegrini
Teléfono 21712 Maipú

Estudio Jurídico "Guma"
OSCAR L. GUMA
JULIO A. GUMA
Abogados
Alsina 249 Tel. 21248 - 21031

ARNOLDO DOMINGO GLARIA
Abogado
V. López 452 Tel. 21556 - 21071

Dr. CARLOS JAVIER PELAEZ
Lavalle 350 - Tel. 21657
MEDICO
Atiende de lunes a viernes de 16 a 20 horas
Maipú

Dr. Daniel Faimbrum
MEDICO
Obesidad. Tratamiento sin régimen de comidas. Reumatismo, Várices. Alergia. Piel. Problemas
Atenderá:
Pedir turno:
LAVALLE 607, 1er. piso. MAIPU

ROSA MARIA PERUCHENA
Abogada
Belgrano 906 Tel. 21136 Maipú
Av. Belgrano 1123, 3er. piso 14
Tel. 372-498 Buenos Aires

ADALBERTO PAJON
Escribano Público
Registro de Contrato Nº 4
Atiende diariamente de 9 a 12 y de 16 a 19
Madero 216 Tel. 21151 Maipú

HUGO RODOLFO CIAFARDO
Procurador Nacional
Jubilaciones - Pensiones
Atiende de 16 a 20
Madero 741 Maipú

MARTIN A. RAPPALLINI
NELIDA E. ALZA
Escribanos Públicos Nacionales
Madero 473 Tel. 21019 Maipú

MAXIMO A. TOGNI
Escribano Público Nacional
Madero 353 Tel. 21070 Maipú

EDUARDO ALBERTO POZZO
Contador Público Nacional
Lavalle 919 Tel. 21639 Maipú

Estudio Jurídico "FAHEY"
HORACIO A. FAHEY
HORACIO G. FAHEY **CARLOS H. FAHEY**
Abogados
Alsina 551 Teléfonos 21175 - 21268

SERVICIO DE BAR
"TIP—TOP"
ABIERTO LAS 24 HORAS
- CAFE CREMA
- SANDWICHES CALIENTES
- GOLOSINAS
- GASEOSAS

ESTACION DE SERVICIO AUTORIZADA
"LA CURVA"
de LORENZO - CONSOLI
RUTA 2 KILOMETRO 273½
TELEFONO 21448
MAIPU (Bs. As.)

MUSEO MUNICIPAL "KAKEL HUNCYTE" Maipu Bs As

"El Resultado de una Profunda y Serena Reflexión"

(Viene de la página anterior)

"No pienso de ninguna manera —agregó— que esto pudo haber perjudicado la marcha propicia de esta mediación".

Por último añadió que "cuando uno habla de pregunta y respuesta, parece que en forma terminante se cerraran perspectivas. Hubo unas ideas proporcionadas por Su Santidad el día 12 de diciembre y esto entonces es la reanudación del diálogo a través de una base de conversación o de negociación que son las primeras ideas producidas por el Santo Padre".

Al despedirse de los periodistas reunidos en la estación aérea, el embajador Moncayo acotó que a su entender "con esto están satisfechas las expectativas públicas. El resto, naturalmente, está reservado en cuanto a su contenido esencial, a Su Santidad".

Ante la inminencia de la partida, los delegados diplomáticos habían visitado al ministro de Relaciones Exteriores y al presidente de la Nación. Asimismo, en la víspera —al término de una reunión del Comité Militar— se informó que los enviados del gobierno argentino habían recibido "la documentación e instrucciones para la prosecución de sus actividades ante la Santa Sede".

Como se recordará, la propuesta papal fue entregada a los embajadores de la Argentina y Chile, el 12 de diciembre último y al mes siguiente el gobierno trasandino dio su respuesta a Juan Pablo II.

Nuestro país —por su parte— analizó detenidamente lo propuesto por el jefe de la Iglesia Católica, en el curso de numerosas reuniones llevadas a cabo por las máximas autoridades argentinas.

Maderitas "Julián"
VIDRIOS CRISTALES Y ESPEJOS
VENDE E INSTALA
ESTANTERIAS METALICAS
RAPI-ESTANT
NECOCHEA 781 TEL. 21-577

DESPENSA y FIAMBRERIA
"La Estrella"
de RAUL C. MORCELLA
PELLEGRINI y JULIAN LYNCH
TELEFONO 21345
MAIPU (Bs. As.)

Tiendas MAIPU
OFRECE
PLUSH, ancho 1,50, colores lisos, lunares y rayas, a tan solo $ 13.980 el m.
Gran surtido en lana San Andrés, Shetland, Bouclé, Cashmilon, con un colorido completo.
VISITE TIENDA "MAIPU"
ALSINA Y MADERO
TEL. 21216 (7160) MAIPU

BREACK T. S.
0 Km. 1981, color azul cosmo,
con aire acondicionado
Jorge A. Manzo
AUTOMOTORES
RUTA 2 Km. 275 MAIPU
DEPARTAMENTO USADOS

R-12 TL	77-79-80
R-12 TS	77-78
Breack R-12	73-77
Ford Taunus	75
Fiat 1600	70
Fiat 128 Europa	80
Fiat 600	74
Chevy	1971
Peugeot 504	1972
Citroen 3CV	1977
Citroen 2CV	1962-1968
Ford Falcon	1964
Peugeot 404 GP, muy bueno	1974

Y muchos más. Consúltenos.

DACTILOGRAFIA
SE RECIBEN ALUMNOS
COPIAS
TRABAJOS PRACTICOS
LAPRIDA 254 Tel. 21331

POSTES - VARILLAS - TORNIQUETAS - CORRALES - MANGAS
Y TODA LA LINEA DE ARTICULOS RURALES
NO DEJE DE CONSULTARNOS, HALLARA LOS MEJORES PRECIOS
ASERRADERO EL INDEPENDIENTE
de Heriberto Fernández Diorio y Cía.
Casa Central: Calle 1, Nº 566 Balcarce
Sucursal: Julián Lynch 1596 Teléfono 21488 Maipú

Casa Mendiola
TIENE LA OFERTA MAS EXTRAORDINARIA
CUADERNO AMERICA, 100 Hojas, 3 por $ 8.000
CUADERNO AMERICA x 50 hojas 3 por $ 4.000
NO OLVIDE TODO MAS BARATO EN CASA MENDIOLA
MADERO Y ALSINA
LA ESQUINA DE LA ECONOMIA
TELEFONO 21-029

Ibérico Saint Jean se Despedirá de Otros 42 Intendentes

En dos nuevas reuniones a cumplirse hoy y mañana, el gobernador bonaerense, general Saint Jean, se despidirá de otros 42 intendentes municipales, con motivo de finalizar su gestión al frente del primer Estado.

Hoy el mandatario asistirá en Bahía Blanca a un almuerzo del que participarán los jefes de la comuna local y de Patagones, Villarino, Coronel Rosales, Coronel Pringles, Coronel Dorrego, Coronel Suárez, Saavedra, Puan, Adolfo Alsina, Tornquist, General Lamadrid, Laprida, González Chaves, Tres Arroyos, San Cayetano, municipio urbano de Monte Hermoso, Necochea, Benito Juárez y Guaminí.

Mañana habrá una reunión similar en Mar del Plata. Concurrirán los intendentes de General Pueyrredón, Lobería, General Alvarado, Balcarce, Tandil, Mar Chiquita, Ayacucho, Rauch, General Madariaga, municipios urbanos de Villa Gesell, Pinamar y de la Costa, Maipú, General Lavalle, General Guido, Tordillo, Dolores, Castelli, Pila, Las Flores y General Belgrano.

El general Saint Jean, asistirá a ambos actos en compañía de algunos de sus colaboradores inmediatos.

GAS NATURAL PARA TRES CIUDADES

MIRAMAR (Télam). — El gobierno bonaerense sancionó el decreto Nº 365, mediante el cual dispuso que las obras necesarias para hacer efectivo el abastecimiento de gas natural a las ciudades cabeceras de los partidos de San Cayetano, General Alvarado y Comandante Nicanor Otamendi.

Las obras que se ejecutaron a traves de la Dirección de Energía Bonaerense, serán una ampliación de la obra "Gasoducto Barker-Necochea y redes de distribución en Necochea, Quequén, Lobería, La Dulce y J. N. Fernández".

ACTIVIDAD DEL GRAL. HARGUINDEGUY

BUENOS AIRES (Télam). — El ministro del Interior, general de división Albano Eduardo Harguindeguy, presidió ayer una reunión de la Comisión Asesora de la Ley de Opción Nº 21.650.

Durante estas reuniones, que se efectúan habitualmente, según se indicó, se analizan individualmente las solicitudes para abandonar el país presentadas por detenidos a disposición del Poder Ejecutivo Nacional.

Pasado el mediodía de ayer, Harguindeguy almorzó con el presidente de YPF, Carlos Benaglia, el admitavo Carmona, el subsecretario del Interior, coronel (R) José Ruiz Palacios, y otros altos funcionarios.

Ferias Bozzano Macchi s.a.

Comisiones — Consignaciones

VIERNES 27 DE MARZO

GORDO, CONSERVA, INVERNADA Y CRIA

Casa Central:

MADERO y RIVADAVIA T. E. 21128-21258-21516 MAIPÚ (

DELFOR ARTIÑANO

Martillero Público - Folio 394 - Tomo 1 - Dolores

Administraciones - Remates - Comisiones - Seguros - Representaciones

MAIPU: Belgrano 297. Tel. 21-798 — LAS ARMAS: Tel. 19 y 26

— Pala Hidráulica, de 3 m. montada sobre neumáticos
— Arado 4 rejas 14" MIGRA c/cajón de sembrar maíz de 2 surcos.
— Un juego cajones para aplicar a rastra de discos.
— Hileradora Ardanaz: 16" de corte
— Casilla rodante (nueva)
— Alquilo local, 8x8, con teléf. para depósito, sobre Ruta 2.
— Vendo terreno en esquina, sobre asfalto, con edificación, ubicado en calle Necochea y Alem (Maipú).
— Jeep IKA, modelo 67

CONSULTAR PRECIOS Y CONDICIONES

Y Ud. Todavía no es Socio?

SM STAFF MEDICO S. A.

le da sin cargo:

- Especialidades
- Chequeos totales
- Análisis - Radiografías
- Internaciones - Maternidad
- Terapia intensiva y unidad coronaria
- Visitas sín límites

Por una cuota mensual **50 o/o** de descuentos en medicamentos

Libre elección de Médico y Sanatorio en todo el país y exterior

PLAN ESPECIAL PARA COMERCIANTES, CHACAREROS Y GANADEROS, DEL 20 DE ENERO AL 5 DE FEBRERO

SIN CUOTA DE INGRESO

Asóciese Ya!!!

PIDA PROMOTOR A:

Márquez 104 - Tel. 6317 DOLORES — Belgrano 46 - Tel. 23442 CHASCOMUS

Arenales 1686 (1061). Tel. 44-9477/0975/42-3834. BS. AS.

EN MAIPU: ALSINA 291

SAN CAYETANO AUTOMOTORES

ALSINA y RAMOS MEJIA — MAIPU (Bs. As.)

OFRECE AUTOMOTORES NUEVOS Y USADOS

Pick-up Ford F-100 V8	1967
Fiat 1600	1971
Ford Falcon	1968
Pick-up Fiat 1600	1972
Fiat 600	1966
Ford F-100	1976
Pick-up Chevrolet	1969
Ford Falcon	1977
Casilla Rodante Comodine Citroen	1969
Ford Falcon con motor diesel	1972
Rastrojero Diesel	1955
Ford F-350, rural	1974
Acoplado Aiello	1977
Fiat 128	1973
Casilla Rodante, 4 ruedas Estanciera IKA	1961
Tractor Someca 45 Furgoneta Citroen	1969
Torino	1969
Fiat 1600	1970
Pick-up Dodge diesel	1977
Citroen Ami 8	1976

MUSEO HISTORICO "KAKEL HUMMEL" Maipu Bs As

Hace 50 Años

Maipú, 20 de marzo de 1931

Los curas en la política

El partido Demócrata de Santa Fe propicia en su programa de acción de gobierno, la separación de la Iglesia del Estado. Esto dió motivo a que el obispo de Santa Fe, monseñor Boneo, diera una pastoral aconsejando a sus feligreses que votaran contra los demócratas. La actitud del anciano obispo de Santa Fe ha causado desagrado en el Partido Demócrata por cuanto es el partido oficial en Santa Fe y tiene las simpatías de los hombres de la Casa Rosada.

Policiales

Ha sido repuesto en el cargo de oficial inspector D. Manuel Maldonado, que prestaba servicios en la comisaría local y que hace unos días había sido declarado cesante por la Jefatura. No sabemos si el oficial Maldonado volverá a esta comisaría.

El doctor Pueyrredón realizará una gira por la provincia

Anúnciase que el doctor Honorio Pueyrredón, candidato radical a la gobernación de la provincia, realizará una gira por el sur de ésta, a fin de intensificar lo más posible la propaganda partidaria. Visitará entre otras ciudades: Bahía Blanca, Tandil, Azul, Tres Arroyos, etc. Es posible que el doctor Pueyrredón visite luego algunas ciudades del Norte y Oeste de la provincia. Lo acompañarán en esta gira, destacados dirigentes del radicalismo.

Notas políticas

El centro socialista local realizará hoy dos conferencias callejeras de carácter político. La primera se efectuará a las 18 en la esquina de las calles Italia y Colón, frente al almacén de Rufieri y la segunda, a las 20, en la esquina de Ramos Mexía y Moreno, frente al almacén de D'Amico. Mañana a las 18 habrá otra conferencia frente al almacén de Goenaga Hnos. y por la noche otra en la Plaza San Martín.

Dichas conferencias estarán a cargo de los oradores locales Avelino Acosta, Lederico Otero, Bartolomé Urquijo, Ismael Barabino F. Flamini y otros.

Adhesión de 40.000 ferroviarios

Los ferroviarios de la provincia, que suman 40.000, han dado a publicidad un manifiesto firmado por los centros ferroviarios en el que piden a los hombres de trabajo que voten al radicalismo, el cual asegura la subsistencia de las leyes de jubilación y hogar ferroviario, etc.

Un hecho sugestivo

En Necochea se proclamó días pasados la fórmula conservadora. Con ese motivo el comité de ese partido ofreció una comilona, entregando a cada uno de los concurrentes una boina y un pañuelo colorado.

Al día siguiente aparecieron colgadas de un alambrado más de veinte gorras y pañuelos colorados, dejados por otros tantos concurrentes al comité y a la manifestación de los conservadores.

Una de las gorras tenía adherido un papel, en el que estaba escrito: "al que me la dio se la dejo".

La Unión Conservadora Emitió un Comunicado

MAR DEL PLATA. - La Unión Conservadora de la provincia de Buenos Aires dio a conocer una declaración en la que afirma que "las Fuerzas Armadas han prestado un servicio que la Nación agradece sin reservas, pues importó erradicar de cuajo el terrorismo y la subversión, devolviéndole la paz y la tranquilidad a costa de grandes sacrificios, como también lo hicieron los hombres de otros sectores a los que es justo recordar".

El documento de la agrupación política, dado a conocer ayer en esa ciudad, realiza un balance de los cinco años del proceso de reorganización nacional e indica que "las Fuerzas Armadas también encaminaron al país dentro del orden social económico y político, procurando una pausa que aquietara los espíritus y reordenar las instituciones".

Se agrega que "con ser importantes estos logros, no son sin embargo suficientes para el cumplimiento del propósito y objetivos fijados en el acta del 24 de marzo".

Al analizarse la situación económica, se indicó que "el programa económico al que se titula de inédito, nada tiene que ver con el formulado el 2 de abril de 1976, manteniéndose un estructura estatal de inmensurable dimensión y al cabo de cinco años, la tasa anual de inflación no corresponde con sus lineamientos y se continúa dirigiendo los principales resortes de la economía".

Se afirmó también que "se manipulan las divisas, los intereses, los aranceles y los salarios".

"Sus resultados —se señaló— están a la vista. Esto no constituye orientación sino dirigismo o intervencionismo puro", concluyó la declaración firmada por los dirigentes Eduardo Aranda Lavarello, Horacio Pinto y Rubén Greco (h.).

BEBA MUERTA: INVESTIGACION

MAR DEL PLATA. - La policía de esta ciudad profundizó ayer la investigación en torno al macabro hallazgo del cadáver de una bebita, en la entrada de un chalet del barrio Los Troncos.

Los investigadores mantienen cerrada reserva sobre la pesquisa que se viene ejecutando. En el momento de ser encontrado el cadáver, los médicos forenses estabecieron que la muerte de la pequeña datába de tres o cuatro días.

CRESPI
SECO TINTO
ROSADO BLANCO
SOLICITELO EN SU COMERCIO HABITUAL
O AL REPRESENTANTE LOCAL
JOSE LERSUNDI
MORENO 41 MAIPU

Florería ANALID
1955-1980

AL SERVICIO DE LA DISTINCION Y EL BUEN GUSTO
MADERO 300 TEL. 21334 MAIPU

LA VOZ

DIARIO DE LA MAÑANA
Fundado el 3 de Setiembre de 1902
LUIS J. FILLEAUDEAU (1915-1937)
LUDOVICO FILLEAUDEAU (1937-1980)
LUIS OSCAR FILLEAUDEAU (Director)

Maipú, viernes 20 de marzo d e 1981

Se va el Verano... y Llega el Otoño

Con un día fresco, un sol luminoso, y la promesa de una noche que ya hará sentir la nostalgia de los sobretodos, los tapados y las pieles de abrigo, se va despidiendo de nosotros el verano de 1980-1981, de tan mansa apariencia en los dorados días de noviembre y diciembre y tan riguroso a veces en los meses de enero y febrero.

Se van, es cierto, los tejidos vaporosos, los tules, las gasas, que dan tan etérea apariencia a la belleza de nuestras mujeres. Pero todo sea con Dios —dirá la gente— si con ello se van los aplastantes calores, los insomnios, los mosquitos, la desesperación. De todas maneras ya volverá otra vez, si nuestro padre el sol no se olvida de cumplir su periódico ciclo estelar. Entre tanto el otoño, con sus resfriados, con sus danzas de hojas secas, sus crepúsculos días lluviosos y sus diversiones nocturnas propias de la estación, no hará olvidar bien pronto todo lo que nos hizo padecer la estación que estamos despidiendo. Mañana hará su entrada triunfal la estación romántica, de la bruma, del frío, de las hojas que caen y de todo ese languidecer de la naturaleza que los poetas han cantado más o menos convencionalmente. Porque en realidad, las prescripciones del calendario y sus derivados consiguientes no siempre guardan relación lógica en todas las regiones y latitudes. La naturaleza suele mostrar a veces una disconformidad absoluta.

El otoño es una verdadera primavera. El ambiente se resuelve en un tono de placidez que invita a la quietud y al reposo, bajo un cielo azul purísimo y un sol radiante que acaricia sin quemar. El panorama se vuelve claro, suave, sencillamiente delicioso... Deseamos que la realidad de todos los días no nos vaya a empañar estos pensamientos, algo poéticos, que a veces se nos da por escribir y que el sol de la esperanza vuelva a dar calidez a los corazones de los argentinos.

TELEFONOS DE URGENCIA

POLICIA (Comisaría)	21013
HOSPITAL MAIPU	21056
BOMBEROS VOLUNTARIOS	21400
MUNICIPALIDAD DE MAIPU	21047

MUSEO MUNICIPAL "KAKEL HUINCUL" Maipu Bs As

Información Municipal de Maipú

- Volvió a reunirse ayer la Comisión de Lucha contra la Cotorra. En la reunión anterior se resolvió realizar una charla en Radio Maipú para informar sobre el cometido de la misma.
- Hoy se iniciará el Cuarto Ciclo de Cine-Arte. Se pondrá en pantalla el film "El Corsario". Las proyecciones se realizará el viernes y domingo, a las 20.30, en el Teatro Municipal, con entrada libre.
- Prosigue abierta la inscripción en la Escuela Municipal de Artes. Son seis los cursos que ha previsto para 1981 la Dirección Municipal de Cultura: Cerámica, Flautas Dulces, Teatro, Artes Plásticas, Banda e Iniciación a las Artes Plásticas.
- La Oficina de Prensa de la Dirección Municipal de Cultura prepara para la semana entrante la aparición del número 5 de la revista Acción Comunal, órgano oficial de difusión escrita de la Municipalidad de Maipú.

Agradecimiento Comisión Pro - Corsos

La Comisión Pro-Corsos 1981 se ha dirigido a nosotros a fin de que hagamos llegar a la población el siguiente texto: " La Comisión Pro-Corsos 1981, ante la feliz concreción de las últimas fiestas de Carnaval, desea hacer público su agradecimiento al Comercio, que apoyó magníficamente a esta Comisión y brindó su desinteresado aporte, y al pueblo en general, que se comportó ejemplarmente, disfrutando sanamente de la festividad. A todos ellos, muchas gracias, asegurando que actitudes como éstas posibilitarán la realización de eventos similares el año próximo, logrados por la unión de todas las instituciones maipuenses tras un fin común: esta gran fiesta popular. Juan J. Elizondo, presidente; Norberto Español, secretario.

El Club de Pesca Recibió en Donación Dos Botes

En el día de ayer el Club de Pesca y Náutica de nuestra ciudad recibió un importante aporte, que viene a cubrir una imperiosa necesidad para el desarrollo de sus actividades. Se recibieron en donación dos botes otorgados por el Departamento Náutico de la Armada Argentina, mediante una gestión que realizara el intendente municipal, señor Félix Helú y miembros de esa institución ante el jefe de dicho organismo, capitán Somoza.

Características de las embarcaciones

Las dos embarcaciones provienen del astillero "Neptuno", una tiene capacidad para seis personas, es a remo o con un caballaje de hasta 10 HP y la otra es con volante, tiene 4,60 de eslora, 1,60 de manga y 0,70 cm. de puntal. Según sus autoridades, a las mismas se les daría el siguiente destino: una serviría de apoyo en emergencia para cualquier contratiempo que tengan los pescadores dentro de la laguna y el otro bote estaría al servicio de los pescadores que quisieran recorrer este extenso espejo de agua, que tiene tanta variedad de especies.

Sabemos del tremendo esfuerzo que está realizando la Comisión del Club de Pesca y Náutica para levantar su sede, la que brindará una gran comodidad a sus asociados y público en general que asiste al Complejo Kakel-Huincul y es por ello que nos alegramos por esta donación recibida y exhortamos a la población que brinde su apoyo a esta institución que está luchando para, con su aporte, contribuir al engrandecimiento de nuestra ciudad.

El Banco Provincia Entrega un Barrio de Viviendas en Chascomús

Mañana a las :1, con la asistencia del presidente del Banco de la Provincia de Buenos Aires, señor Roberto J. Bullrich, la institución crediticia bonaerense entregará a sus propietarios el barrio de 40 viviendas que construyó en Chascomús.

Durante el transcurso del acto harán uso de la palabra el intendente municipal del Partido, doctor José Ignacio Ochoa y el señor Roberto J. Bullrich, quienes a continuación entregarán las llaves y títulos de propiedad a los adjudicatarios, para finalmente realizar el clásico corte de cintas dejando oficialmente inaugurado el nuevo barrio.

La comitiva que acompañará al presidente del Banco de la Provincia de Buenos Aires, estará integrada por el subgerente general adscripto, contador Antonio Castello; el gerente de Administración, señor Nils Isakson; y los subgerentes de Crédito Hipotecario, contador Enrique G. Irrazábal y señor Nebel Lluna.

Cabe agregar que el barrio de viviendas que levantó la entidad crediticia bonaerense en esa ciudad responde a un plan elaborado por dicha institución juntamente con el Poder Ejecutivo provincial y la colaboración de la Intendencia Municipal abarcando la construcción de obras similares en 23 partidos bonaerenses.

Confitería DAN-MAR
de Daniel Moschini
POSTRES - MASAS - FACTURAS
BELGRANO 424 T. E. 21372 MAIPU

ARGEN-GAS
PLANTA ENVASADORA GAS LICUADO
Distribuidores en Toda la Zona
RUTA 2 - KILOMETRO 274
TELEFONO 21398
MAIPU (Bs. As.)

SOCIALES

ANIVERSARIOS MATRIMONIALES

El miércoles ppdo. celebraron un nuevo aniversario de vida matrimonial los estimados esposos Juan Carlos Del Frari-Nélida Haydée Maxwell, por lo que fueron muy felicitados por familiares y amistades.

—También celebraron su aniversario matrimonial ese día los apreciados esposos Juan Sobol-Nilda Adela Maxwell, quienes también fueron muy cumplimentados.

AGRADECIMIENTO

Hemos recibido una nota de la Comisión Pro-Corsos 1981, que transcribimos, en la que se nos agradece: "Tenemos el agrado de dirigirnos a usted y sus colaboradores, con el fin de manifestarles nuestro más sincero agradecimiento por haber contribuido a la feliz concreción de las últimas fiestas de Carnaval en nuestra ciudad. Esta Comisión Pro-Corsos 1981 de una manera especial quiere hacer resaltar, que sin la desinteresada colaboración brindada, no habría sido posible y una vez más el esfuerzo mancomunado nos ha llenado de alegría. Gracias por estar siempre dispuestos a colaborar. Juan J. Elizondo, presidente. Norberto Español, secretario.

II JORNADAS DE MEDICINA Y CIRUGIA

Organizada por el Círculo Médico de General Madariaga se llevarán a cabo en esa ciudad, durante los días 16, 17 y 18 de abril, las II Jornadas de Medicina y Cirugía de Emergencia, las que tendrán lugar en el Hospital Municipal de Gral. Madariaga. A la misma han comprometido su asistencia calificados especialistas que brindarán un marco digno en consonancia con la trascendencia de estas jornadas.

INSCRIPCION PARA LOS CURSOS DEL ATENEO

En el Ateneo de Maipú "Dr. Mario Monti" han comenzado la inscripción, en el horario de 18.30 a 20, de los cursos que se dictarán durante el transcurso del corriente año. A continuación brindamos la nómina de los mismos y de los profesores que tendrán a su cargo las cátedras:

Dactilografía: Sta. Juana González. Contabilidad: Sta. Gladys Barrionuevo. Cocina: Elsa E. de Lorente. Arte Decorativo: Olga C. de Español. Tejido crochet: Sra. Esther L. de Tarchetti. Peluquería: Angélica L. de Pavón. Corte y Confección: Sras. de Errecalde y Martínez. Dibujo: Sra. Amalia R. de Boldini. Tejido a máquina: Amanda I. de Martínez. Lencería bordado a mano: Elsa C. de Chiaramondia. Tejido a mano: María M. de Marcaida. Jardinería: José Luis Franchini.

HOGAR FELIZ

El hogar de los apreciados esposos Omar D'Amore-Aracelli Almirón, se ha visto alegrado con la llegada de su primogénito, un robusto varoncito que responderá a los nombres de Arnaldo Sebastián.

CUMPLEAÑOS

Fue muy cumplimentada por sus relaciones y familiares en ocasión de haber celebrado ayer un nuevo aniversario de su natalicio, la señora María Elisabeth Ulivi de Feijo.

—Hoy festeja su cumpleaños el señor Juan René Artiñano, por lo que ha de ser muy felicitado por familiares y amistades.

—El día 15 del corriente cumplió su primer añito, en Gsneral Guido, el niño Jorge Troullet Iriart.

—El 18 festejó su cumpleaños la señorita Victoria Lorente, quien fue muy agasajada.

—Ayer celebró su cumpleaños la señorita Marcela Suárez, por tal motivo fue muy felicitada.

—El próximo domingo celebra un nuevo aniversario de su natalicio el R. P. Mario Anzorena, quien por tal motivo recibirá las salutaciones de sus amistades y de la feligresía local.

RUMOR DE CUNA

El hogar de los estimados esposos Gustavo Uhal-de-Sonia Bonfantin, residentes en la ciudad de La Plata, ha visto colmada su felicidad con la llegada de una hermosa bebita que responderá a los nombres de María Daniela.

IN-MEMORIAM

Mañana a las 19 se oficiará una misa en nuestro templo parroquial en memoria de quien en vida fuera Delia Esther M. de Barrera. Intención de su hija, señora Marta M. de Alvarez.

† CLARO FERMIN FOGONZA

Víctima de un lamentable accidente, falleció el martes ppdo. en nuestra ciudad, a la edad de 48 años, el estimado convecino D. Claro Fermín Fogonza. Sus restos mortales recibieron inhumación en el cementerio local, ceremonia que exteriorizó el pesar causado por su desaparición.

Dr. Héctor González Casey
MEDICO

Problemas de columna, asma, trastornos digestivos y nerviosos. - Obesidad - Pie plano.

Atenderá: Viernes 10 de abril

Ramos Mexía 63 Tel. 21621

LA CUOTA DE HUMOR

Schultz descubrió que Beethoven fue un gran músico y no Shakespeare (que resultó ser un gran pintor) y nos escribió esta nota:

DESPISTE MUSICAL

En el bar Walkiria se encontraba el rusito KORSAKOF comiendo un sangüiche de pan de VIENA y bastante ALLEGRETTO con una botella de ROSSINI abocado. De pronto, como si fuera el PRELUDIO de una próxima discusión, entró al local el Beto, a quien el rusito no vaciló en llamar:

—BEETO, VHEN.

—¿Qué HAYND?

—Pagate un CHOPIN.

—No te me aVIVALDI, varón, que sabés que me voy a alMOZART y me hace mal WEBER sin comer.

—¡Callate! ¡Qué te va a hacer mal si andás siempreVERDI!

—¡BACH! ¡Y vos que andás siempre tratando de SCARLATTI algún beneicio de los amigos y viniendo a que te PAGANINI alguna COUPERIN!

—¿Que STRAUSS diciendo? ¡Te vas a llevar un TCHAICOVSKY, porque sabrás que nunca he corrido la LIERNER y están LISZT si crees que te voy a vivir a vos, que no tenés ni pa'comprar un TOSCANINI!

¿—¿Qué es lo qu'dice? ¡Más tirao será SCHUMANNma!

—Mirá; no hablemos DEFALLA en la familia, que en la tuya ayer tu vieja le pegó un CACHATURIAN a tu viejo y casi se lo DVORAK!

En ese momento interrumpe la discusión el dueño del boliche, apodado "Rubinstein" por "la crema" que se le junta en el local:

—A ver quién se PONCHIELLI con los gastos. No me van a armr un IMPROMPTO con todo esto y se van a MARECHIARE tan frescos.

Pero todo fue inútil. En cuanto se descuidó, los valores se las tomaron. Según algunos testigos, los dos IVANICICI abrazados y cantando por el camino.

Para pensar

Es difícil ver el cuadro cuando es uno mismo quien está dentro del marco.

De nuestros padres aprendemos a reír y a amar, y a dar los primeros pasos. Pero cuando abrimos los libros, descubrimos que tenemos alas.

La melancolía es el placer de sentirse triste.

Si no piensas en el porvenir, nunca lo conocerás.

PETTINARI AUTOMOTORES s.c.c.

Su Concesionario
CRHYSLER
Tiene una sorpresa para usted
¿La conoce?

Teléfono 21020

Belgrano 661

ORACION AL ESPIRITU SANTO

Espíritu Santo. Tú que me aclara todo, que iluminas todos los caminos para que yo alcance mi ideal. Tú que me das el don de perdonar el olvidar el mal que me hacen y que en todos los instantes de mi vida estás conmigo, yo quiero en este corto diálogo agradecerte por todo y confirmar una vez más que nunca quiero separarme de Ti, por mayor que sea la ilusión material. Deseo estar contigo y todos mis seres queridos en la gloria perpetua. Pedir la gracia, rezar 3 días corridos con fe y publicar. Se obtendrá por más difícil que sea.

L. D.

Omar Muliero

UNA MANERA EXCLUSIVA DE VESTIR

LA MODA AL INSTANTE

BELGRANO 460 MAIPU

¿Donde Termina Altavista y Comienza Min

"Minguito es un montón de cosas que el ser humano tiene guardado dentro de sí y que, por orgullo, por vergüenza —o vaya a saber yor qué motivo— no muestra: el amor a su madre, el apego al barrio, el cariño a las cosas que con él nacieron; su patio, su perro, su bulín y por sobre todo los amigos —que se preocupó en buscar ni ganar— porque él empezó siendo amigo y así los cosechó...

Los del barrio y los de "Polémica en el bar", multiplicados en millares frente a las pantallas de la televisión, o en los hogares, todas las mañanas, junto al receptor con "Belgrano Show".

Porque Minguito, sin proponérselo, comenzó desde que nació a transitar por el camino del amor, que nace de uno mismo hacia el otro, siempre. Y Mingo siempre está yendo hacia el otro, hacia los otros, hacia el corazón de los demás. El no lo sabe, pero es así; Mingo se ha olvidado de sí, "se ha negado a sí mismo", como pide Jesús. Mingo no sabe que él existe, avanza montado en los medios que

Dios
dad,
de m
hones
nuest
yor a
mo a
Los
cia, no
este p
muestr
de la
hubo
mácigo
Y eso
gente
en un
¿Y p
el públ
ojos del
vez sig
a través
danas
Jesús d
narán e
Mingo,
¿QUE
"Fun
actor co
resultar
rísticas
soslayar
Minguit
misma

HOROSCOPO

ARIES (Del 21-3 al 20-4)
Suerte numérica: 22-87-35. Prosperidad y buena posición económica. En el amor, todo marcha estupendamente. Confianza recíproca.

TAURO (Del 21-4 al 20-5)
Suerte numérica: 39-75-187. Estará bien colocado para tratar negocios que requieren intuición, audacia. Alegrías familiares por un acontecimiento.

GEMINIS (Del 21- al 21-6)
Suerte numérica: 23-55-87. El manejo del dinero le reclamará una atención especial y será conveniente hacer los presupuestos. Exitos deportivos.

CANCER (Del 22-6 al 23-7)
Suerte numérica: 49-92-00. En labores hay grandes progresos y recibirá ayuda y estímulo sostenido. Surgiran trabas en su camino hacia la felicidad.

LEO (Del 24-7 al 2-8)
Suerte numérica: 07-43-98. Trabajos de responsabilidad que imponen algunos sacrificios, pero vale la pena realizarlos. Mejoría en el deporte.

VIRGO (del 24-8 al 23-9)
Suerte numérica: 47-06-30. Las asociaciones y cuestiones de intereses deben ser compensadas profundamente. Sufrirá un poco.

LIBRA (Del 24-9 al 22-10)
Suerte numérica: 65-83-10. En el aspecto profesional se prevé alguna novedad que puede beneficiarle a poco que sepa aprovechar las circunstancias.

ESCORPIO (Del 2-10 al 22-11)
Suerte numérica: 49-73-41. Su presupuesto monetario sufrirá un revés momentáneo, no se alarme, su suerte cambiará para bien.

SAGITARIO (Del 23-11 al 21-12)
Suerte numérica: 38-77-46. Su economía está en peligro. Evite hacer gastos innecesarios. El campo sentimental se encuentra desierto y sin brillo.

CAPRICORNIO (Del 22-12 al 20-1)
Suerte numérica: 69-34-87. Un pequeño problema económico relacionado con una inversión anterior le preocupa. La solución ya está muy cerca.

ACUARIO (Del 21-1 al 19-2
Suerte numérica: 34-95-46. Tenga cuidado, en cualquier momento su economía sufrirá una merma. Día propicio para resolver asuntos familiares.

PISCIS (Del 20-2 al 20-3)
Suerte numérica: 00-71-02. En el trabajo todo marcha bien, sin embargo todavía no ha llegado el momento de las grandes realizaciones.

Empresa Representante
de
MOTOCICLETAS JAPONESAS
PRIMERA MARCA
Requiere
CONCESIONARIA OFICIAL
para incorporarse a importante red
de todo el país
Escribir acompañando antecedentes a:
SEÑOR GERENTE COMERCIAL
FRAGATA PTE. SARMIENTO 1137
(1416) CAPITAL FEDERAL

CANALES 8 Y 10 DE TE

CANAL 8

VIERNES
11.00 SEÑAL DE AJUSTE
11.15 DIBUJOS ANIMADOS
11.30 ACTUALIDAD RURAL
12.00 VIDEOSHOW
13.00 REALIDAD 81
13.30 HOY VERANO
16.00 GALERIA
17.00 LA TARDE DE LOS CHICOS
18.00 BALA
18.30 BATMAN Y ROBIN
19.00 VIAJE AL TRIANGULO DE LAS BERMUDAS
20.00 LA FAMILIA INGALLS
21.00 BUENAS NOCHES ARGENTINA
22.00 CALIFORNIA
23.00 EL MUNDO DEL ESPECTACULO
0.30 LA SONRISA DEL VERANO

SABADO
11.15 LA GRAN ESFERA AZUL
11.30 JASON
12.00 DIVULGACION CIENTIFICA Y CULTURAL
13.00 CAFE LA BIELA FUNDIDA
14.00 LA DISCOTECA DEL AMOR
15.00 EL MUNDO DE J. COSTEAU
16.00 CINE ARGENTINO
18.00 SHOW FANTASTICO
21.00 LAS AVENTURAS DE B.J.
22.00 CINE Y TEATRO DEL SABADO
24.00 DESPUES DE MEDIANOCHE
1.30 LAS CHICAS DE BLANSKY
2.00 EL GRAN EVENTO

DOMINGO
11.15 EL EVANGELIO
11.30 CON VOCACION TURISTICA
11.45 BENDICION PAPAL
12.00 LOS ASTROS Y ESTRELLAS
12.30 ENFOQUES
13.00 AQUI LLEGAN LOS MANFREDI
14.30 GRANDES VALORES DEL FOLKLORE
16.00 EL MARAVILLOSO MUNDO DE LOS ANIMALES
17.00 CINE Y SERIES
21.00 EL HOMBRE DEL PRESIDENTE
22.00 ESPECIALES DEL DOMINGO
23.30 UN HOMBRE EN LA CASA
24.00 KOJAK
1.00 RELACIONES

CANAL 10

VIERNES
11.30 PLAZA SESAMO
12.00 LA HORA DE LAS NOTICIAS
13.00 TRAMPA PARA UN SOÑADOR
14.00 GENTE MENUDA (1ª sección)
14.30 DAKTARI
15.30 GENTE MENUDA (2ª sección)
16.30 VARIEDADES
18.00 NOTICIERO 10

MUSEO MUNICIPAL "KAKEL HUINCUL" Maipu Bs As

guito Tinguitella?

ha dado: su escaso léxico y su infinita bon-
mado a una total sinceridad. ¿Qué otra cosa
s valor puede pedirse a un hombre que su
dad? ¡Y él la tiene. Y resulta increíble en
s tiempos que ese sea precisamente el ma-
activo de Minguito: ser honesto consigo mis-
ravés de sus expresiones y sus actitudes.
errores y los equívocos, aunque causen gra-
son la parte medular ni la mayor riqueza de
rsonaje... Sí su humanidad. Mingo es y se
como es, no miente. Y no es un invento
dio o la TV, porque en cada barrio hay o
Mingo, un inculto que se "plantó" del al-
de la cultura para crecer en el sentimiento,
lo fundamental, lo lindo. Eso es lo que la
a descubierto: los más puros sentimientos
si marginado.

r qué este redescubrimiento? Pues porque
o también sabe ver a través de los limpios
alma, a través del amor, a Mingo; que a la
ifica algo así como empezar a ver la vida
de los ojos de un niño, sin esas lentes mun-
e se llaman prejuicio o hacer el ridículo.
o que "sólo los que sean como niños ga-
reino de los cielos". Y los que sean como
a lo han ganado.

ENE ALTAVISTA DE MINGUITO?

amentalmente Juan Carlos Altavista es un
muchos años en la profesión; y ésta puede
una pregunta incómoda dadas las caracte-
ondadosas del personaje. Pero tratando de
las facetas más salientes de ternura de
diré que Juan Carlos Altavista tiene la
en Dios que Minguito.

Y si muchas veces se confunde al personaje con el actor es porque Juan Carlos Altavista no siempre puede desprenderse de mucho del léxico de Mingo... Porque Juan Carlos Altavista no habla, "chamuya" y, a veces, por razones especiales, debe esforzarse en conservar un lenguaje académico (que por supuesto no desconoce); pero el otro le queda más cómodo, el lenguaje de Minguito le resulta más útil, porque se puede comunicar mejor, explicarse con másamplitud".

MINGUITO HABLA DE ALTAVISTA

"A este coso via tener que sacarlo bueno o lo via reventar. Qué me viene a hablar de arte y de tiatro y qué se yo cuántas cosas... Ma dejate de biógrafo Juan Carlo —le dije aquel día a Juan Carlos Altavista, después de aquel día en el barrio de Pompeya, que fue donde me lo presentó mi viejo que era tocayo de él y que se llamaba Chiappe. Y salimos a pedaliar las calles del rioba y le fui presentando a mis gomías del feca y a mi vieja. Y me acuerdo como si fuera hoy que me dijo: —Uy dio, qué cara de mamá que tiene tu mamá. A lo que yo de isofato le contesté: —¿Y cara de qué querés que tenga, pedazo de zanagoria?

"Y me fanó a mi vieja, y como yo con mis amigos siempre lo compartí todo me hice el gil y no le dije nada. Y pensé: ¡Ma sí, total mi vieja es lo más grande que hay, tiene cariño pa él y pa mil como él.

"Me acuerdo que cuando me dijo de que laburaba, que era ator, yo le dije: —¿Y un laburo decente no tenés? Y él se rió y se siguió riendo frente al espejo de mi bulín, probándose mi funyi y un sobretodo que era de mi viejo.

"Y así, Altavista vestido de Mingo y yo vestido de ator, seguimos pedaliando veredas. Yo usaba unas pilchas pulentas que él me había cambiado. Cuando en la calle la encontramos de nuevo a mi vieja que venía de la feria, mi vieja le dijo a Juan Caros Altavista: —Minguito, p'ande vas?

LEVISION

18.30 PATRULLA JUVENIL
19.30 BONANZA
20.30 EL CHAVO
21.00 60 MINUTOS
22.00 DIALOGOS
23.00 LOS ESPECIALES DE MARZO
1.00 HOMBRE RICO, HOMBRE POBRE

SABADO

11.30 VARIEDADES
12.00 LOS MUPPETS
12.30 MUNDO ACUATICO
13.30 BOX INTERNACIONAL
16.00 FESTIVAL DE CINE Y SERIES
20.00 EL ARTE DE LA ELEGANCIA
21.00 LOS FITZ PATRICKS
22.00 EL BARON
23.00 VELADA DE GALA
0.30 CINE SIN CORTES

DOMINGO

11.30 TELEMATCH
12.30 LA SANTA MISA
13.00 TANGO... Y PUNTO
14.00 EL MUNDO DE LOS DEPORTES
17.00 DOMINGO DE PELICULA
19.30 MUSICA PROHIBIDA PARA MAYORES
21.00 60 MINUTOS
22.00 ANGIE
23.00 OVNI
24.00 RAFFERTY
1.00 LAS BRIGADAS DEL TIGRE

Cartelera Cinematográfica

JOCKEY CLUB

RIVADAVIA 555 TELEF. 21021

VIERNES 20 Y LUNES 23, A LAS 21.30
Pregúnteselo a cualquier mujer...

Percy, el último varón

Un "western" insólito. Todos "revientan con dinamita. Con la presentación estelar de Ricky Nutter, actual esposo de Anita Ekberg.

Dinamita Joe

SABADO 21 Y DOMINGO 22, A LAS 21.30
NOTICIERO - VARIEDADES
¿MACHISMO O FEMINISMO?

La ciudad de las mujeres

La película más discutida de Fellini, con Marcello Mastroianni.

DOMINGO 22 - MATINEE, A LAS 16.30
NOTICIARIO - VARIEDADES

Un "western" insólito, todos "revientan" con dinamita. Con la presentación estelar de Ricky Nutter, actual esposo de Anita Ekberg.

DINAMITA JOE

TURNOS DE FARMACIAS

SCHIJMAN: Del 14 al 21 de marzo
PARISI: Del 21 al 28 de marzo
DEL PUEBLO: 28 de marzo al 4 de abril.

FARMACIA
Del Pueblo
HAGA SU PEDIDO AL TELEFONO 21055
- Servicio a Todas las Mutuales -
BELGRANO 468 MAIPU

FARMACIA
SCHIJMAN
MARIA N. ETCHEGOYEN
Farmacéutica
ATENCION DE TODAS LAS MUTUALES
PERFUMERIA
Enviamos su pedido a domicilio
LAVALLE Y LAPRIDA MAIPU
TELEFONO 21040

LA FOTOGRAFIA
es un recuerdo que perdura..
REGALE UNA
CAMARA FOTOGRAFICA
KODAK MINOLTA
OLYMPUS POLAROID
RICOH VIVITAR
DESDE $ 45.000
Toda la fotografía está en el
DEPARTAMENTO DE OPTICA
Y FOTOGRAFIA DE
FARMACIA
PARISI
MADERO 599 T. E. 21-030

Chaco: Es Desolador el Panorama de las Inundaciones

RESISTENCIA (Télam). — El epicentro de las inundaciones en el Chaco está ubicado ahora en el departamento Libertador General San Martín, en el norte provincial, donde su capital, General San Martín, se encuentra amenazada por las aguas desbordadas del río Bermejo.

En esa localidad, ubicada a unos 120 kilómetros al norte de Resistencia, han debido ser evacuadas más de 300 personas, aunque "Se está trabajando inteligentemente y sin magnificiencia, aunque reconocemos que la situación es algo seria", manifestó el intendente de esa localidad, señor Fernando Esteve.

Esteve dijo que posiblemente quedarán concluidas las obras de defensa de la ciudad, formada por un cinturón de casi 190 grados, de dos kilómetros de extensión y una altura que oscila entre el metro y metro y medio.

Esteve afirmó también que en un lugar cercano, conocido como Campo Alcala, existen entre 50 y 60 productores que permanecen aislados, mientras se espera la presencia de helipcótero para concurrir en ayuda de esos pobladores.

Los memoriosos habitantes de General San Martín no recuerdan un fenómeno parecido en casi 60 años a la fecha. El agua desbordada del Bermejo está a casi 4 kilómetros del casco urbano de la ciudad, y sigue avanzando.

Las zonas más afectadas del departamento, son las conocidas como Colonias Siete Arboles, La Palmira, El Centinela y Campo Moreno.

El río Bermejo, en tanto, sigue descendiendo en su alta cuenca, registrándose pronunciadas bajantes en el Pintado y Fortín Lavalle, en su curso medio.

En el sudoeste chaqueño, donde también se padecieron efectos de las inundaciones, esta vez motivada por las intensas lluvias, la situación ha comenzado a mejorar, aunque en Villa Angela, a unos 265 kilómetros de Resistencia, debieron postergarse la iniciación de clases en algunos establecimientos educacionales, como consecuencia de la intransitabilidad de los caminos.

Casa MAYOR

Los mejores precios en materiales de construcción

LOIMAR - F.V. - LOMA NEGRA
ETERNIT - SAN LORENZO
GURMENDI

J. LINCH 576 T. E. 21159
MAIPU

ARRENDAMOS

1.000 a 1.500 HECTAREAS,
BUEN CAMPO DE CRIA

Tratar:
Sr. Martín Llorente

TEL. 33-9766/9770 BS. AIRES

"La Previsión"

COOPERATIVA
DE SEGURO
LIMITADA

SU SEGURO
MAS SEGURO
Agente de Zona:
— JOSE M. CARRICA —
Alsina 291 Maipú

SEÑOR SEA REALISTA INVIERTA CON FUTURO

Automotores **SUBARU** Mod. 1981

Motos HONDA 1981 de mediana y gran cilind.

Motocicletas FANTIC de pequeña cilindrada

Bicicletas CALOI con y sin cambio

véalas en

EDUARDO RODRIGUEZ CANEDO SRL

Sarmiento y Belgrano - T. E. 21-379 - MAIPU

MUSEO MUNICIPAL "KAKEL HOINCUL" Maipú Bs. As.

Falleció el Dr. Garrido que Fuera Durante 36 Años Escribano Mayor de Gobierno

BUENOS AIRES (Télam). — El escribano Jorge Ernesto Garrido, que falleció ayer, luego de padecer una larga convalecencia de casi un año, tras haber sido operado, contaba 74 años y durante treinta y seis se desempeñó como escibano general de Gobierno, desde 1940 hasta 1976.

En esas funciones sucedió a su padre, Enrique Garrido, quien a su vez estuvo al frente del organismo cuarenta y dos años. En la escribanía se desempeñaron desde su creación, en 1863, durante la presidencia de Bartolomé Mitre, otros antecesores de Garrido.

Durante el año 1975, el escribano Jorge Garrido tuvo un fugaz paso por el Ministerio de Defensa e inclusive ocupó interinamente la cartera de Relaciones Exteriores y Culto, durante el viaje de Federico Robledo a Lima.

El funcionario, actuó como escribano general de Gobierno en la asunción del mando de 19 presidentes y redactó y legalizó las actas de juramento de ocho de ellos.

Garrido, graduado en diplomacia y rotarisdo, se desempeñó también como miembro de entidades de estudios históricos y museológicos, y recibió la condecoración de varios países americanos.

Es famosa su extraordinaria colección de lapiceras, que fueran utilizadas al asumir sus cargos y prestar juramento a los presidentes de la República, ministros, orzobispos y obispos del clero y otros funcionarios de alta jerarquía.

Su archivo privado cuenta también con documentos manuscritos de fundamental importancia histórica correspondientes a distintos períodos de la historia Nacional.

Fue fundador y presidente del Instituto Argentino de Museología y co-fundador y presidente de la Asociación Amigos del Museo de Armas de la Nación y del Museo Histórico Natural de Tierra del Fuego, Antártida e Islas del Atlántico Sur; además de otras instituciones, y fue declarado miembro honorario del Circulo de Periodistas de la Casa de Gobierno.

Jorge Ernesto Garrido había nacido en la Capital Federal, el 3 de noviembre de 1905, y estaba casado con María Esther Gorchs y Mosconi, era padre de cuatro hijos, María Esther, Mónica, Jorge y Marcela.

DESPENSA
"Los Gordos"
Calidad y bajos precios
LAVALLE Y ALEM MAIPU

VETERINARIA
Dr. Manuel Enrique Comesaña
SUEROS - VACUNAS - ANTISARNICOS
ANTIPARASITARIOS
ASESORAMIENTO PROFESIONAL
Diagnósticos - Tratamientos - Intervenciones
REPRESENTANTE DE:
"Fuerte Sancti Spíritu"
Líneas Completas de Laboratorios Responsables
ALSINA 243 TELEFONO 21264 MAIPU

Julio A. Lazzatti
CEREALES — SEMILLAS — HERBICIDAS
FUMIGACIONES AEREAS - PLAGUICIDAS
SANIDAD ANIMAL Y VEGETAL
M.A.I.J.A.L.
Representaciones y Distribuciones de Productos
AVON — ZIPO — OREIRO HNOS — JUMALA
MODER PLASTIC — ROSEDAL
FEIT Y OLIVARI LTDA.
BELGRANO 6 TEL. 21-444 MAIPU

GRAN OFERTA
CASA GIORGIS
planchuelas ángulo hierro T
puertas de hierro
con marco unificado

Russak: "Las Obras no Tienen Color de Partidos"

MAR DEL PLATA. - El intendente municipal de General Pueyrredón, doctor Mario Roberto Russak, al hacer un balance público de su gestión aquí, expresó que "a veces dije que los desagües o las bibliotecas no tienen carácter político: no son radicales, ni socialistas, no son conservadores ni peronistas". Russak, quien manifestó que "se dedicará a la política más adelante, sostuvo que "para el futuro es preciso que haya continuidad de objetivos en las políticas implementadas, porque he insistido e insisto que para la comunidad, las obras o las realizaciones pueden tener nombre, pero el hombre no puede de ninguna manera ser tan importante".

Puntualizó que "también será importante que le brinden el mismo apoyo a la persona que me suceda. No es deseable para él la convergencia de manifestaciones de algunos sectores para lograr su permanencia en el cargo".

Reveló asimismo la experiencia acumulada "en estos treinta meses de gobierno, que me ha permitido estar en contacto permanente con la comunidad". Luego "no estimó positivas las reacciones de algunos sectores en demanda de lograr su permanencia en el cargo". Rechazó "las actitudes homenajeantes" y señaló que sus deseos son de que "haya continuidad de objetivos en las políticas implementadas".

Al hacer un balance de su tarea dijo que "procuramos avanzar en todos los temas, de obras públicas, presupuesto, relaciones con la Provincia y realizaciones en la faz interna de la Municipalidad de General Pueyrredón".

Sobre su futuro dijo que "tengo una idea bastante clara de ciertos aspectos del área del Menor y la Familia, pero desde ya no puede anticipar ninguna opinón en mérito a que primero tengo que interiorizarme definitivamente de la situación actual y después elevar las propuestas que considere viable al ministro de Acción Social".

Confitería
WELLCOME
— Heladería
— Juegos Electrónicos
— Kiosco
— Tragos Largos
SAN MARTIN 290
TELEFONO 127 GRAL. PIRAN

LA CLINICA DEL CITROEN
de LUIS V. ORTEGA
RUTA 2 y MORENO
TELEFONO 21166 MAIPU

Taller "El Tábano"
de
NORBERTO C. PELAEZ
— Compra y Venta de Automotores
— Carburación y Encendido
— Mecánica en General
NECOCHEA 1175
TELEFONO 21683 MAIPU

AUTOSERVICIO
GRANJA
EL MANZANO
RAMOS MEJIA y SARMIENTO
TELEFONO 21517

Damajuana vino ..... $ 7.000
Choclos, Kg. ..... „ 1.200
Pepinos, el Kg. ..... „ 1.500
Mermelada, frasco 400 grs. .... „ 2.500
YA VENDEMOS
YOGHURT, FLANES, POSTRES
SANDY DE LA VASCONGADA

GALANTE AUTOMOTORES s.a.c.f.
CONCESIONARIO PEUGEOT-FIAT EN MAIPU Y ZONA
Por qué se unieron Fiat y Peugeot
Para que un auto Industria Argentina
sea mejor y cueste menos.
PRECIOS CONGELADOS AL 1 DE NOVIEMBRE DE 1980
FIAT y PEUGEOT se unieron en la Argentina, para cumplir objetivos muy claros, de enorme importancia en esta etapa de nuestro país.
Uno de esos vitales objetivos, es conseguir que nuestra industria automotriz llegue a producir vehículos cada vez mejores a mucho menor costo.
FIAT y PEUGEOT unidas son capaces de hacerlo, y tienen la potencia y el empuje que este proyecto necesita.
Para que Ud. maneje su automóvil tan bueno, y tal vez mejor, que los que se producen en cualquier parte del mundo, sabiendo con orgullo que está hecho en la Argentina.
ALSINA 353 MAIPU

RESTAURANT
"LA RUEDA"
de Iglesias y Garcilazo
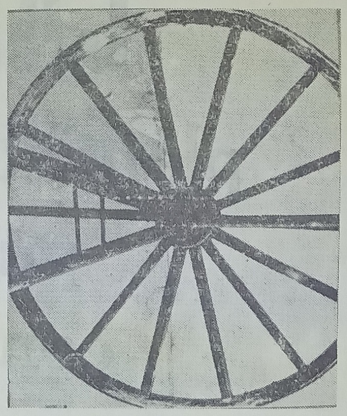
Donde comer bien es tradicional
Lebhenson y Ruta 2 Maipú

MUSEO MUNICIPAL "KAKEL HUINCUL" Maipú Bs. As.

iolento Choque en Maipú: Dos Muertos

El grave accidente a que hacemos referencia, se odujo el miércoles ppdo. poco después de las 15, iando un automóvil embistió a un camión, perendo la vida los dos únicos ocupantes del primer ehículo.

El fatal accidente se produjo a la altura del Km. 36 —jurisdicción de nuestra ciudad— cuando un 'ord Falcon, patente C-402.491, que avanzaba en irección a Mar del Plata a alta velocidad, mordió l banquina proyectándose luego hacia la mano conraria.

Allí el Ford embistió con tremendo estrépito a n enorme camión marca Man, con semiremolque, ue circulaba en sentido contrario. El voluminoso ransporte, patente B-456.144, fue violentamente sauudido y su conductor debió realizar una esforzada maniobra, para no volcar, quedando atravesado en a ruta con el coche destrozado a su lado.

Al intervenir los ocasionales testigos presenciaes y las autoridades policiales de nuestra ciudad, e comprobó que en el interior del automóvil se haaban los cadáveres de su conductor, identificado omo Higinio Fernández, de 57 años, domiciliado en Bartolomé Mitre 3773, de la Capital Federal, y de u única acompañante Luisa Aída Zorbi de Fernández, de 81 años, presumiblemente madre del conductor.

El camionero Ricardo Séptimo Biancuzzo, domiciliado en calle 15 entre 530 y 531 de La Plata, resultó ileso.

TEMPERLEY: UN TREN ARROLLO UN MICRO

Un tren del Ferrocarril Sarmiento arrolló ayer en Témperley, a un colectivo sin pasajeros, cuando éste intentaba cruzar un paso a nivel sin barreras.

El rodado quedó prácticamente incrustado en la locomotora, debiendo actuar los bomberos de la zona para poder extraer de entre los restos del vehículo al conductor, que en grave estado fue trasladado al hospital local donde quedó internado.

Hasta el momento no se ha logrado la identificación de la víctima como así tampoco fueron ofrecidos oficialmente otros datos detallando el hecho.

El hecho se produjo a la 1.55, cuando por causas aún no aclaradas, al llegar al cruce sin barreras de la calle San Lorenzo, en Témperley, el tren arrolló a un colectivo de la línea Roca, que circulaba sin pasajeros, en momentos en que intentaba cruzar las vías.

La foto muestra el lamentable estado en que quedó el Ford Falcón que el miércoles último colisionara frontalmente con un enorme camión en proximidades de nuestra ciudad. En el accidente perdieron la vida los dos ocupantes del automóvil: el conductor y probablemente su madre. Una vez más la ruta 2 pone una nota trágica en su ya extenso historial.

Distribuidora ATLANTICA

HELADOS QUESOS
DULCES LACTEOS
FIAMBRES

Un servicio integral, todo el año para:
BARES - RESTAURANTES - FIAMBRERIAS
BELGRANO 636 TELEFONO 21266 MAIPU

Reparación de Velocímetros y Cuenta Vueltas en
TALLER DE ELECTRICIDAD DEL AUTOMOTOR
"HOOPMANN"
Los más modernos bancos electrónicos
MADERO Y RUTA NACIONAL 2
T. E. 21701 MAIPU

CON EL MISMO AFAN DE LOS PRIMEROS TIEMPOS
CALZADOS
«TAMAGNO»
AL CELEBRAR SU 10º ANIVERSARIO agradece a los clientes que supieron distinguir la calidad y les presenta su colección Otoño-Invierno 81. Diseños para ir meditando sobre los caminos que con seguridad tomará la moda.
MADERO 409 MAIPU

PANADERIA Y DESPENSA
"LA CUEVA"
de Augusto D. Russo
Anexo Fiambrería y Verdulería
Calidad y bajos precios
LAS ARMAS

MERCADO MAIPU
de JOSE A. BARREDO
CARNICERIA FIAMBRERIA
VERDULERIA ALMACEN
MORENO Y NECOCHEA MAIPU

Grandes Tiendas CASA GOMEZ
TODO LO MEJOR PARA EL DEPORTISTA — Siempre lo Mejor
Conjuntos, Calzado, Equipos, Botines, Pelotas, Guantes, Medias para fútbol, basquet, boley.
Agentes Exclusivos de la Afamada Marca "ADIDAS"
BELGRANO y ALSINA TELEFONO 21064 MAIPU (Bs. As.)

Inauguróse en Gral. Guido el Edificio para la Escuela de Educación Media No. 1

Una obra de trascendental importancia, muy anhelada por la vecina localidad de General Guido, quedó inaugurada ayer en ésa. Se encontraban presentes en el acto el vicepresidente de la Fundación Banco de la Provincia de Buenos Aires, general (R) Rubén Ferrari Bergarache; en representación del ministro de Educación concurrió la directora provincial de Educación Post-Primaria, señora Nilda Piaggio de Piolo; el intendente municipal de General Guido, señor Abel Cepeda; la directora de la Escuela de Educación Media, señorita María Cristina Franco, funcionarios del Banco de la Provincia, docentes, autoridades policiales y público que prestó marco a esta importante ceremonia.

Los visitantes fueron recibidos en el edificio municipal por el intendente señor Cepeda y el secretario, señor Loubet, desde donde se trasladaron al edificio de la Escuela de Educación Media Nº 1, donde se procedió al tradicional corte de cinta, que dejó de esta manera inaugurado el citado edificio. Luego las autoridades y el público penetraron a la Escuela, donde se ubicaron esperando la llegada de la bandera de ceremonias; producido esto se entonaron las estrofas de nuestra canción patria y a continuación se bendijeron las instalaciones. Luego hizo uso de la palabra la directora del establecimiento, señorita María Cristina Franco, quien entre otros conceptos dijo: "Un sueño largamente acariciado se ha hecho realidad, la inauguración del nuevo edificio de nuestra casa de estudios; y es por eso el júbilo y la alegría de nuestros corazones y de esta comunidad que hoy nos acompaña. Luego agregó: "La escuela tiene la educación en sus manos y con ella el porvenir del mundo, el porvenir de la familia, el porvenir del Estado y el porvenir de la sociedad. Esta escuela es el esfuerzo de un grupo de personas que componen la Fundación Banco de la Provincia de Buenos Aires, lo que pone de relieve la sensibilidad y la preocupación por contribuir al progreso y a la cultura de nuestro país". Luego de esta alocución hizo uso de la palabra el vicepresidente de la Fundación Banco de la Provincia de Buenos Aires, general de brigada (R) Rubén Ferrari Bergarache, quien dijo:

"En mi carácter de vicepresidente de la Fundación Banco de la Provincia de Buenos Aires, me encuentro con verdadera satisfacción en esta ciudad de General Guido, para asistir a la inauguración del nuevo edificio de su Escuela de Enseñanza Media Nº 1.

" La ocasión es propicia para recordar que la Fundación está viviendo el 11º año de su existencia y que sus objetivos son: promover estudios, enseñanza, capacitación e investigación en todas las ramas de la ciencia, la tecnología, el arte y la cultura, así como también realizar obras de bienestar o de beneficio común, dentro de los principios propios de nuestra Constitución Nacional.

Esta Escuela fue apadrinada por el Banco de la Provincia de Buenos Aires —institución que recorre la historia del país desde 1822— el cual, ante el estado de general deterioro que presentaban las instalaciones, canalizó la realización de las reparaciones pertinentes hacia la Fundación; ésta, luego de completados los estudios técnicos respectivos, resolvió construir un edificio totalmente nuevo y equipado debidamente. Hoy, finalizadas las obras, vivimos la alegría de entregarlas a sus autoridades.

"Quiero destacar que la Fundación Banco de la Provincia de Buenos Aires encaró la construcción, reparación o equipamiento de 18 establecimientos educacionales de la Provincia: diez de ellos incluídos en un plan coordinado juntamente con el Ministerio de Educación de la Provincia de Buenos Aires para establecimientos carenciados; otros seis apadrinados por el Banco de la Provincia de Buenos Aires; asimismo la Escuela "Sesquicentenario del Banco de la Provincia de Buenos Aires" y un jardín de infantes en Chacabuco.

"Ya están en funcionamiento la Escuela Nº 31 (del Partido de Patagones), las números 4 y 40 de General Pueyrredón (esta última es la llamada "Sesquicentenario del Banco de la Provincia de Buenos Aires"), el jardín de infantes Nº 906 de Chacabuco y dentro de pocas semanas estará dispuesta para su utilización la Escuela Nº 14 de Carmen de Patagones.

"En todos los establecimientos, a la par de los padres —a quienes corresponde en primer lugar la tarea educativa de sus hijos— se transmitirán no sólo enseñanzas sino asimismo —y primordialmente— valores de vida, que al ser elegidos e incorporados a su personalidad por el alumno, le capacitará para alcanzar una maduración responsable en el uso de su libertad.

¡Cuántas reflexiones optimistas acuden a nuestra mente, a la vista de esta juventud que ha entrado con ánimo firme en la ruta difícil y honrosa de perfeccionarse para servir a los suyos y a la Nación!

¡Cuántas esperanzas se alientan a la sombra de esta querida bandera, que flamea sobre los espíritus juveniles! Ella les recuerda que ante el bien superior de la Patria deben reducirse los intereses particulares y es justa ofrenda la de la misma vida.

"Sólo deseo, para no extenderme en demasía, transmitir la convicción de los directivos de nuesra institución, de la necesidad de apoyar con medidas concretas el proceso formativo de nuestra juventud, manteniéndose invariablemente solidaria con los ideales más elevados de nuestra sociedad.

Finalizando el acto se dirigió a la concurrencia la directora provincial de Educación Post-Primaria, señora Nilda Piaggio de Piolo, quien con oportunas palabras resaltó la trascendencia del acto.

Luego de la ceremonia requerimos la palabra del intendente de General Guido, señor Abel Cepeda, quien nos expresó: "En una circunstancia como esta siento una alegría inmensa, mucha felicidad, porque poder inaugurar un colegio ya es decir mucho, en todo sentido y mucho más teniendo en cuenta esta maravillosa obra que ha tenido el gesto, la Fundación del Banco de la Provincia de Buenos Aires, en ponerla en General Guido. Yo considero que nos tenemos que sentir orgullosos por las dos casos: primero porque es para la educación y segundo por este magnífico edificio. En la función pública se experimentan satisfacciones y algunas veces amarguras, entiendo que esta es una de las emociones más grandes que me ha tocado vivir, porque poder inaugurar un colegio que es la fuente de enseñanza de la juventud de un pueblo, es importantísimo".

DESPENSA
y
FIAMBRERIA
LA-QUE-LU
De Raúl A. Etchelet
Belgrano 570 - Tel. 21138 - Maipú

Calidad incomparable en juegos de living y modulares
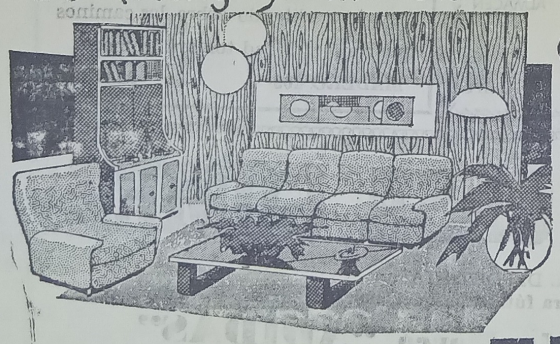
créditos hasta 36 meses
MUEBLERIA RAMOS
RAMOS MEXIA y RIVADAVIA MAIPÚ F.C.G.R

MUSEO MUNICIPAL "KAKEL HUINCUL" Maipu Bs As

Las Armas y Cultura Juegan el Domingo Amistosamente

El próximo domingo se disputará en la vecina localidad de Las Armas un encuentro amistoso de fútbol entre el equipo local Sportivo y el Club Recreativo Cultura de General Guido con miras al Campeonato Preparación que organizará la Liga Maipuense de Fútbol.

Cultura se encuentra en una etapa de renovación, según sus allegados y este año se ha hecho cargo de la dirección técnica de sus equipos el señor Aníbal Loubet, quien piensa incorporar a su plantel nuevos elementos que le permitan al popular elenco de la vecina localidad, ser un gran animador de los certámenes como lo fuera en épocas anteriores.

El encuentro está programado para las 16.15 y la partida de General Guido hacia Las Armas se ha dispuesto para las 14. El plantel estará integrado por los siguientes jugadores: Héctor Almirón, Juan Calvento, Juan Chaar, Víctor Mapelli, Héctor Luengo, Mario y José Alza, Juan Troullet, Daniel Lorente, Merlo, Daniel Cortez, Juan Arregui y Gustavo Bonavita.

Con motivo de la realización de este match, se suspenderá este domingo el Campeonato Comercial. que se viene disputando.

APOSTILLAS DEPORTIVAS

En nuestro último comentario habíamos mencionado a una serie de jugadores que fueron de gran jerarquía, pero que por una causa u otra no pudieron nunca, no sólo consagrarse campeones del mundo sino que tampoco pudieron disputar el título. Unosmás, otros menos, dejaron y dejan su sello de partidas y participación en torneos de corte brillante.

Como bien es sabido, la Unión Soviética, a partir de 1948, ha predominado, salvo raras excepciones, en el ámbito ajedrecístico. Sus jugadores de alta puntuación son muchos. Además de los que se consagraron campeones mundiales, se pueden mencionar a E. Geller, P. Keres, Kotov, Gasparov, Vanasaiain, Polugaievsky, E. Sveshinikov, Bronstein, etc. Hungría es el único equipo que rompió la hegemonía soviética en las olimpíadas al ganar las jugadas en Buenos Aires y al perder por desempate reglamentario (en puntos habían quedado iguales', en las jugadas a fines del 80. Este país tuvo y tiene muy buenos ajedrecistas: L. Szavó, L. Portisch, A. Adorjan, Ribli, etc.

Durante mucho tiempo el rival más empecinado de Rusia fue Yugoslavia. Sus mejores ajedrecistas: S. Gligoric, B. Parma, N. Matulovic, B. Ikov, Lubpjevic, etc.

EE. UU. es la otra gran potencia. Además de B. Fischer podemos citar a S. Reshevsky, W. Browne, W. Lombardy, L. Evans, Christensen, Seirewann, etc. En Inglaterra: A. Miles; en Dinamarca: B. Larsen; en Holanda: M. Euwe y J. Timman; en Israel: Dsindishashvili; en Filipinas: E. Torre; en Polonia: Kuligowski; en Alemania: W. Unzinker; en Checoslovaquia: L. Pacham y W. Hort; y para finalizar, el actual desafiante, el exilado soviético, actualmente con carta de ciudadanía suiza, V. Kochnoi. Una serie de grandes jugadores que nos han dejado y dejan grandes enseñanzas y verdaderas obras de arte a los que gustamos del juego ciencia.

Salvo en los torneos de ajedrez rápido, en donde la premura de tiempo suele provocar gruesos errores, raramente en certámenes regulares ocurren hechos como el registrado el 4 de julio de 1980, en la segunda jornada del tercer torneo del II Gran Prix, en la que se definió una partida en sólo 6 jugadas con mate. He aquí el desarrollo. BLANCAS: B. Bulassio; Negras: D. Zellerkraut; defensa: Tchigorín: 1: P4D - P4D; 2: P4AD - C3AD; 3: C3AD - C3AR; 4: D2A - CxP; 5: D3D - PxP; 6: DxA - C7A jaque mate.

— MUNDIAL 82 —

Comenzaremos a detallar la constitución de los distintos grupos en las eliminatorias para España:

GRUPO Nº 1 (Europa): Finlandia, Bulgaria, Albania, Austria, R. F. Alemana (clasifican 2).

GRUPO Nº 2 (Europa): Chipre, Irlanda, Holanda, Francia, Bélgica (clasifican 2).

GRUPO Nº 3 (Europa): Islandia, Gales, URSS, Turquía, Checoslovaquia (clasifican 2).

(continuará)

— OLIMPIADAS —

Los primeros olímpicos en atletismo fueron: (1896) 100 m. llanos, T. E. Burke (EE. UU) en 12 s.; (1900) 200 m. llanos: J. W. B. Tewhsbury (EE. UU.) en 22,2 segundos; (1896) 400 m. llanos: T. E. Burke (EE. UU.) 54,2 segundos.

(continuará)

Hasta la próxima.

C.N.D.S.

Club Ferroviario

ASAMBLEA GENERAL ORDINARIA

Se invita a los socios a la Asamblea General Ordinaria que se realizará en su sede, Alsina 538, el domingo 29 de marzo de 1981 a las 10.30, para tratar el siguiente

ORDEN DEL DIA

1º) Consideración de la Memoria y Balance, Inventario, Gastos y Recursos del ejercicio fenecido el 31-12-80.

2º) Designación de la Junta Escrutadora.

3º) Renovación parcial de la C.D. de 5 miembros titulares, a saber: 1 prosecretario, 1 protesorero y 3 vocales titulares por dos años, en reemplazo de los señores Angel Garcilazo, Ramón Bugagallo, Rubén Bufarini, Víctor Coronel y Julio Garcilazo. Elección de cuatro vocales suplentes, tres revisores de cuentas titulares y dos revisores de cuentas suplentes por un año, que terminan su mandato.

4º) Designación de dos socios asambleistas para firmar el acta de la asamblea, juntamente con el presidente y secretario.

OSCAR FRANCHINI — Secretario
JOSE A. BARREDO — Presidente

NOTA: Art. 32: Si a la hora no hubiere número reglamentario, la asamblea sesionará en segunda convocatoria con el número de socios presentes, una hora más tarde.

INTEGRAL MAIPU
Materiales de Construcción
Artículos de Electricidad
Caños Plásticos
PINTURAS "ALCANTARA"
Pellegrini 261 - Tel. 21708 - Maipú

ATELIER
OMAR
PEINADOS - ALISADOS
● CORTES MODERNOS
Día viernes: servicio de manicura
Música funcional
Rivadavia 327 Maipú

José María Lago
E HIJO
REPUESTOS Y ACCESORIOS
Baterías PRESTOLITE
Agencia ESSO
Neumáticos GOOD-YEAR
BELGRANO 760 T. E. 21058 MAIPU

Panadería
MAIPU
Fundada en 1878
● Pan
● Galleta
● Productos Dietéticos

Juvenil por una Plaza - 6ta. Fecha Talleres y Santos

Con un profundo deseo de desquite, después de su deslucida actuación en el campeonato Sudamericano de Ecuador y con una carga anímica sustentada en las brillantes actuaciones del certamen de Tokio en 1979, donde se coronó campeón mundial, el seleccionado argentino juvenil de fútbol jugará hoy ante Israel, en el estadio de Vélez Sársfield, a las 21.45, el segundo encuentro del torneo triangular que clasificará al ganador para el Campeonato Mundial de Australia, que se jugará este año.

Israel ya enfrentó a Nueva Zelandia, el tercer equipo con pretensiones de clasificar, en el encuentro correspondiente a la jornada inaugural del torneo y que concluyó cero a cero, dejando detrás de sí profundas dudas sobre la capacidad técnica de los participantes.

La Argentina, que parece haber recobrado su fuerza interior y espíritu combativo tras encontrar en las palabras del directos técnico César Luis Menotti un incondicional respaldo para esta nueva chance, por cierto la última, asoma como el candidato para alcanzar la clasificación, a la luz, fundamentalmente, de la actuación del martes de sus futuros oponentes.

Con una línea de juego fiel a los conceptos que acompañaron jornadas relevantes para el fútbol argentino en los últimos tiempos, pero por sobre todas las cosas, con un irrefrenable deseo de revancha, el seleccionado juvenil no ha producido variantes de jugadores en su plantel, aunque si ha incorporado otros nombres al que será hoy el equipo titular.

La inclusión de Debole y Urruti, en las puntas derecha e izquierda del ataque, respectivamente, muestra claramente la intención del entrenador Roberto Saporiti de encontrar un juego más incisivo, punzante y con desborde, posibilitando una movilidad sin tropiezos del centrodelantero Silvano Espíndola, con el auxilio constante de Tapia.

Israel, por su parte, demostró que su técnica y habilidad no constituyen, precisamente, sus cualidades más destacadas. Con jugadores dotados de un físico poco común en la categoría, los israelitas sustentan su trabajo en la fuerza y empuje de sus hombres de ofensiva, agudizando fallas en la defensa y falta de coordinación en el medio juego.

PROBABLE EQUIPO

ARGENTINA: Genaro o Torres; Burruchaga, Giovagnoli, Ruggeri y Gordillo; Morressi, Palermo y Tapia; Débole, Espíndola y Urruti. D.T.: Saporiti.

TALLERES v. SAN LORENZO

CORDOBA. - Talleres, de esta ciudad, jugará hoy a partir de las 21, en su cancha, con San Lorenzo de Almagro, en el encuentro adelantado de la sexta fecha de campeonato de fútbol de primera división, que se completará el próximo domingo.

Sin haber alcanzado todavía un nivel de juego aceptable y con algunas fallas de funcionamiento colectivo, tanto el conjunto cordobés como San Lorenzo parecen estar superando un período de profundos desajustes, a la luz de sus últimas actuaciones.

San Lorenzo, por ejemplo, igualó uno a uno, el domingo pasado, frente a Racing; mientras que Talleres logró igual resultado ante Unión.

Asociación Clínica Quirúrgica de Maipú

BELGRANO Y LAPRIDA T. E. 21140

Clínica Médica - Clínica Quirúrgica - Partos
Cirugía General - Niños - Radiología
Fisioterapia

— GUARDIA MEDICA PERMANENTE —

CUERPO PROFESIONAL:

Dr. Luis Giorgi — Dra. Mabel Alvarez
Dra. Susana Goodwyn — Dr. Carlos Coudannes
Dr. López Osornio — Dr. Martín de Amézola
Dr. Raúl Montalverne — Dr. Alfredo Ducós (h)
Dr. Heriberto Muglia — Dr. Carlos Fahey

ESPECIALIDADES PERMANENTES:
Dr. Alfredo Ducós - Cirugía General
Dr. Carlos Corbalán - Ecografía obstétrica y Ginecológica
Dr. Juan M. Prieto - Pediatría

VISITAS ESPECIALISTAS:
Dr. Horacio Dente - Oftalmología 1-4-81
Dr. Saúl Mendoza: Nariz, Garganta, Oído 11-4-81
Dr. Alfredo Pollera - Neurología 24-3-81
Dr. Rodríguez Sanmartino, Ortopedia y Traumatología 24-3-81

SOLICITAR TURNO EN LA ADMINISTRACION

CEREALERA LA POSTA S. R. L.

PLANTA DE SILOS Y OFICINA: Ayacucho y San Lorenzo C. C. 63 - T. E. 21055 Maipú (7160) - Bs. As.

* ACOPIO DE: Cereales - Semillas - Pasturas en General
* VENTA DE: Fertilizantes - Máquina Clasificadora y Calibradora de Cereales (a su disposición)
* MATERIALES RURALES: Postes de acacia y quebracho de distintas medidas - Alambres - Varillas - Torniquetes en general
* FABRICA DE: Mangas - Tranqueras - Cargadores - Guardaganados, etc. (construcción de las mismas de acuerdo a vuestro pedido).
* REPRESENTANTE DE: Compañía de Seguros "LA FRANCO ARGENTINA Sociedad Anónima"

RESTAURANT Y BAR

"EL RECREO"

de Osvaldo Martínez y Sra.

Despedidas - Casamientos - Lunch - Parrillas y Minutas

LAVALLE y RUTA 2 MAIPU

MUSEO MUNICIPAL "KAKEL HUINCA" Maipu Bs As

El Tema Más Palpitante de la Semana Está Paradojicamente Centrado en la Próxima

LA VOZ

Año LXXIX Nº 21.156 | Edición de 16 páginas | MAIPU Lunes 23 de marzo de 1981 | Precio del Ej. $ 1.000

BUENOS AIRES. - El tema central de la semana que se inicia, está puesto, paradójicamente, en la semana siguiente, ya que con el acto del próximo domingo se inicia la segunda etapa del proceso de reorganización nacional y la expectativa del país está centrada en las últimas acciones del gobierno del teniente general Jorge Rafael Videla y las primeras de la gestión del general Roberto Viola.

Una intensa actividad protocolar, mantendrá esta semana el presidente saliente, despidiéndose de colaboradores y autoridades y asistiendo a los actos del quinto aniversario del proceso, mientras que, confirmadas ya la designaciones de ministros y gobernadores y finalizado su viaje a los Estados Unidos, la gestión de esta semana del general Viola será mucho menos accesible al público, pero también muy trascendente para el futuro.

El general Roberto Eduardo Viola, un militar retirado, de 56 años, casado y con dos hijos, descendiente de inmigrantes italianos y que ha demostrado un gran tacto en sus recientes gestiones diplomático-políticas, tanto en el país como en el exterior, asumirá la presidencia de la Nación en un acto que comenzará a las 9.45 en el Palacio del Congreso Nacional.

Trece ministros lo acompañarán en su mandato —mientras que solamente ocho dejan sus funciones ese día— y entre ellos, figuras militares de relevancia y civiles destacados, conforman un equipo de gobierno en el que cada uno da la impresión de estar compenetrado de su área, por razones profesionales o de funciones anteriores inmediatas.

La ceremonia de transmisión del mando comenzará con la llegada al Congreso de los integrantes de la Junta Militar y a las 9.50 lo harán los generales Viola y Videla, escoltados por granaderos a caballo.

Posteriormente, ya en funcioner, el presidente Viola, ambos generales se dirigirán a la Casa de Gobierno, donde el nuevo mandatario tomará juramento a los miembros de su gabinete.

A partir de ese momento —o tal vez con más precisión, del día siguiente— comienza una etapa en la que cada punto de actividad es una expectativa ciudadana.

El nuevo ministro de Economía, Hacienda y Finanzas, Lorenzo Sigaut, afrontará la situación cambiaria; el de Relaciones Exteriores, Oscar Camilión, las delicadas negociaciones del Vaticano y la imagen de la Argentina en el exterior; el de Industria y Minería, Enrique Oxenford, los problemas de una industria que afronta una apertura económica luego de años de estatismo; el de Comercio, Carlos García Martínez, la estructura de ese sector en el mismo contexto; el de Obras y Servicios Públicos, general Diego Urricariet, las grandes represas y vías de comunicaciones, desafío del futuro; el de Trabajo, brigadier Julio César Porcille, la normalización sindical, elecciones gremiales; el del interior, general Horacio Liendo, el nuevo diálogo político, los estatutos pendientes y la normalización de los partidos; y así, en cada una de las áreas del quehacer nacional, como por ejemplo, en Comunicaciones e Información Pública el nuevo Plan Nacional de Radiodifusión y la inmediata privatización de emisoras.

GOBERNADORES

En cuanto a los gobernadores provinciales, no será en esta semana que se produzcan la mayoría de los cambios, ya que la mayor parte de ellos asumirán durante la primera semana de abril, pero, por cierto, en algunas provincias, la expectativa iguala a la del nuevo gobierno nacional.

Tal el caso de las que poseerán nuevos mandatarios civiles, algunos con declarada militancia, hasta ahora, en partidos políticos; otros, funcionarios del proceso, pero con honda raigambre provincial y finalmente, también algunos militares nuevos, que tenían cargos de significación en la etapa anterior, pero en el orden nacional o de sus respectivas armas. Inclusive en aquellas provincias donde los gobernadores han sido confirmados, se han anunciado renovaciones totales o parciales de los gabinetes y se esperan cambios de nombres que conllevarán también, indudablemente, modificaciones de modalidades que, para esas provincias, adquieren gran significación.

El general Roberto Eduardo Viola tendrá una semana de actividad preparatoria para la asunción del mando el domingo. El acto comenzará a las 9.45 y se desarrollará en el Palacio del Congreso Nacional. Posteriormente, ya en funciones, el nuevo mandatario tomará juramento a los miembros de su gabinete. De esa manera se pondrá en marcha una nueva etapa del proceso de reorganización nacional iniciado en 1976.

Homenaje a Lonardi

BUENOS AIRES. - Un homenaje al teniente general Eduardo Lonardi, en el vigésimo quinto aniversario de su muerte, tuvo lugar ayer a las 11, ante el mausoleo que guarda sus restos en el cementerio de la Recoleta.

Habló el Almirante Isaac Francisco Rojas, en representación de la Comisión de Afirmación de la Revolución Libertadora y el presidente de la Agrupación Democrática Argentina, señor Luis F. Monetta, colocó flores al pie del mausoleo.

"No resulta tarea liviana —expresó el almirante Rojas— referirse a quien, desde el 16 de setiembre de 1955, ha suscitado un merecido sentimiento de gratitud y admiración en millones de compatriotas a los que restituyó su libertad, fe en las instituciones de la República y el sentimiento de dignidad nacional".

Mañana el presidente Jorge Videla asistirá a la ceremonia que presidirá la Junta Militar, conmemorando el quinto aniversario del proceso de reorganización nacional, último de estos actos a los que concurrirá en su carácter de jefe del Ejecutivo.

La misma comenzará por la mañana, con una misa en la capilla del Vicariato Castrense y al término de la cual se leerá un mensaje al país, redactado por la Junta Militar.

A mediodía se realizará un almuerzo de camaradería en el Comando de Remonta y Veterinaria del Ejército, al que concurrirán los generales Viola y Videla, los tres comandantes y los ex integrantes de la Junta, además de los oficiales en actividad más antiguos de cada arma.

Por la noche, en el Comando en Jefe de la Armada, se servirá una cena a la que asistirán los mismos oficiales con sus esposas.

Por su parte, el presidente Videla se despedirá con un mensaje al país el jueves 26 y el mismo día lo hará de sus colaboradores, mientras que el 27, saludará al personal de la Casa de Gobierno.

En cambio, el ministro del Interior, general Albano Harguindeguy, ofrecerá una conferencia de prensa el miércoles 25, como balance final de su gestión.

Hoy, el general Videla recibirá a los integrantes de la Corte Suprema de Justicia, para despedirse y posteriormente al nuevo nuncio apostólico, monseñor Pablo Calabresi, quien arribó al país el sábado.

Finalmente, cabe señalar que el jueves a las 18, el ministro de Bienestar Social, contralmirante (R) Jorge Fraga, se despedirá del periodismo al finalizar su gestión, en una conferencia de prensa a llevarse a cabo en el Salón de las Banderas.

Lo mismo hará mañana, a las 16, el secretario de Estado de Desarrollo Urbano y Vivienda.

Boca Batió a Unión y al Perder Ferro Quedó Solo en la Punta

(Información en página 14

Actos de Inauguración del Monumento a Güemes

BUENOS AIRES (Télam). — "Estamos convencidos que asegurada la paz interior, como lo está, y viviendo un clima de libertad que se afianza día a día, nuestro pueblo —el mismo de Güemes, que no es otro— encontrará su camino de unidad y estabilidad dentro de los principales rectores de la Nación que formamos.

Así lo afirmó ayer el ministro del Interior, general Albano Harguindeguy, al inaugurar el monumento a Güemes en esta capital.

El acto se inició a las 15 hs con el izamiento de la bandera y seguidamente se interpretó el Himno Nacional. Poco después el arzobispo de Salta, monseñor Carlos Mariano Pérez, bendijo la obra.

Seguidamente hicieron uso de la palabra el gobernador de Salta, capitán de navío (R) Roberto Ulloa y el ministro Harguindeguy, presidentes de las comisiones, provincial y nacional, promonumento respectivamente. Tras ello se inició el desfile de efectivos de las tres Fuerzas Armadas y de seguridad y más de 2.000 jinetes gauchos llegados desde distintos lugares del país, además de uno 3.500 escolares.

Finalmente en el escenario se realizó el "Homenaje del Folklore Nacional" del que participaron numerosas figuras del canto, (enmarcado por un numeroso público que llegó a más de 15.000 personas), entre ellos Daniel Toro, el Chango Nieto, Zamba Quipildor, Julia Elena Dávalos, el Ballet de Tartagal, el Coro Polifónico de Salta, Las Voces de Orán y otros.

DE HARGUINDEGUY

El minitro afirmó que está asegurada la paz interior y se afianza día a día "un clima de libertad", en nuestro país, lo que llevará, ahora, al camino de la "unidad y estabilidad, dentro de los principios rectores" de la Nación.

El general Harguindeguy camenzó destacando que "Los argentinos hemos demorado nada más que 72 años" en realizar elmonumento, ordenado por una ley de 1908 y posteriormente recordó las luchas del caudillo salteño, que posibilitaron la libertad nacional.

Enfatizó Harguindeguy que "Güemes es un sublime testimonio de cual es el espíritu que debe animar a un pueblo cuando peligra su libertad", y acotó que "Mucho nos ha costado conseguir primero y recobrar después" ese principio.

Además, expresó que "Mucho nos va costando, con la seguridad de su logro, sostener nuestra soberanía y mantener nuestra integridad territorial".

Posteriormente manifestó que "También en el presente enfrentamos otra circunstancia histórica que no puedo soslayar", y se refirió a que el país "está a punto de culminar una etapa del proceso".

Aseveró que "Están siendo creadas las condiciones para retomar el camino de nuestras mejores tradiciones" y subrayó que "este llamado, esta vocación, es la voz de la hora para quienes piensan con grandeza y sentido totalizador de la Nación, y renuncian a lo mezquino y parcial".

DE ULLOA

El gobernador de Salta —que ha sido confirmado en su cargo— expuso una síntesis histórica del caudillo, en la que destacó que "Hasta los niños se plegaron a su lucha".

Ulloa manifesto que "Hay momentos en la historia de los pueblos en que su seguridad, su defensa y aún la misma supervivencia, quedan confiados a unos pocos que sin haberlo buscado, sin haber tenida oportunidad de prepararse para ello, deben afrontar solos esta tremenda responsabilidad y no solamente solo; a veces, incomprendidos".

Añadió que "Afortunados los pueblos cuyos hijos, cuando las circunstancias les señalan este rol, en la

(Coninúa en la página siguiente)

Diario LA VOZ

Registro Nacional de la Propiedad Intelectual: 02743
Adherido al Servicio de la Agencia TELAM
Dirección y Redacción:
SARMIENTO 357 - TELEFONO 21001

DIA 82 Semana 13 Años 1981

LUNA LLENA

S. VICTORIANO

COOPERATIVA DE ELECTRICIDAD LIMITADA DE MAIPU

CONVOCATORIA

Señores Socios:

Tenemos el agrado de invitar a ustedes a concurrir a la ASAMBLEA GENERAL ORDINARIA, que se realizará en la sede de la entidad, sita en Julián Lynch 671, el 31 de marzo de 1981 a las 20.30,

ORDEN DEL DIA

a objeto de tratar el siguiente:

1º) Lectura y consideración de la Memoria, Estado de Situación, Estado de Resultado y destino del excedente correspondiente al ejercicio cerrado el 31 de diciembre de 1980.

2º) Designación de tres socios asambleístas para firmar el Acta de la Asamblea, juntamente con el presidente y secretario.

3º) Designación de cuatro miembros de la Asamblea para verificar el escrutinio y recibir los votos.

4º) Elección de cinco miembros titulares del Consejo de Administración por dos años en reemplazo de los señores Hugo Jorge Alavedra, José María Bordalecu, Juan Honorio Olivera, Julián Carlos Rivera y Pedro Goenaga, que terminan sus mandatos y cinco miembros suplentes por el término de un año en reemplazo de los señores Pedro Goenaga, que pasó a vocal titular en reemplazo del señor Juan Miguel Duhalde, que renunció y de los señores Carlos Justo Plaza, Carlos Nelson Giorgis, Carlos Alberto Cuvillier y Oscar Antonio López, que terminan su mandato.

5º) Elección de un síndico titular y un síndico suplente, por un año, en reemplazo del señor Carlos Alberto Otermín y del señor Gualterio Zanussi, que terminan sus mandatos.

JUAN H. OLIVERA — Secretario
JULIO A. FRANCHINI — Presidente

NOTA: Se hace presente que de acuerdo a disposiciones estatutarias, si no hubiese número legal suficiente para sesionar a la hora fijada, la Asamblea sesionará una hora después de la indicada, con cualquier número de socios que concurren.

Profesionales

Dr. LUIS CARLOS GIORGI
Doctor en Medicina
Rivadavia 349 Tel. 21057 Maipú

Dr. MARIO A. SALOMON
Médico
Atiende de 16 a 20
Ramos Mejía 561 Maipú

Consultorio Dental
Dr. MIGUEL A. ZANADA
Odontólogo
Dr. ALBERTO DZIWAK
Especialista en Ortodoncia
Atiende Martes 7 de abril
Atiende Mutuales
J. Lynch 627 Tel. 21681 Maipú

LUDOVICO H. FILLEAUDEAU
Especialista en Niños
Ex Médico del Hospital de Niños de La Plata
Mitre 774 Tel. 0267-5542
Gral. Madariaga

Roberto Jorge Depaoli
Arquitecto
Lavalle 989 Tel. 21377 - Maipú
Córdoba 2661 Tel. 37252 - MdP

Laboratorio MAIPU
Análisis Clínicos - Atención de las Mutuales
Dr. PEDRO MARTIN
Bioquímico
Lavalle y Laprida Tel. 21040
Maipú

Dra. MABEL PEDRETTI de SEGRETIN
Doctora
Análisis Clínicos y Bacteriológico
Atención en domicilio
Mutuales
J. Lynch y Pellegrini
Teléfono 21712 Maipú

Estudio Jurídico "Guma"
OSCAR L. GUMA
JULIO A. GUMA
Abogados
Alsina 249 Tel. 21248 - 21031

ARNOLDO DOMINGO GLARIA
Abogado
V. López 452 Tel. 21556 - 21071

Dr. CARLOS JAVIER PELAEZ
Lavalle 350 - Tel. 21657
MEDICO
Atiende de lunes a viernes de 16 a 20 horas
Maipú

Dr. Daniel Faimbrum
MEDICO
Obesidad. Tratamiento sin régimen de comidas. Reumatismo, Várices. Alergia. Piel. Problemas
Atenderá:
Pedir turno:
LAVALLE 607, 1er. piso. MAIPU

ROSA MARIA PERUCHENA
Abogada
Belgrano 906 Tel. 21136 Maipú
Av. Belgrano 1123, 3er. piso 14
Tel. 372-498 Buenos Aires

ADALBERTO PAJON
Escribano Público
Registro de Contrato Nº 4
Atiende diariamente de 9 a 12 y de 16 a 19
Madero 216 Tel. 21151 Maipú

HUGO RODOLFO CIAFARDO
Procurador Nacional
Jubilaciones - Pensiones
Atiende de 16 a 20
Madero 747 Maipú

MARTIN A. RAPPALLINI
NELIDA E. ALZA
Escribanos Públicos Nacionales
Madero 473 Tel. 21019 Maipú

MAXIMO A. TOGNI
Escribano Público Nacional
Madero 353 Tel. 21070 Maipú

EDUARDO ALBERTO POZZO
Contador Público Nacional
Lavalle 919 Tel. 21639 Maipú

Estudio Jurídico "FAHEY"
HORACIO A. FAHEY
HORACIO G. FAHEY **CARLOS H. FAHEY**
Abogados
Alsina 551 Teléfonos 21175 - 21268

SERVICIO DE BAR
"TIP—TOP"
ABIERTO LAS 24 HORAS
- CAFE CREMA
- SANDWICHES CALIENTES
- GOLOSINAS
- GASEOSAS

ESTACION DE SERVICIO AUTORIZADA
"LA CURVA"
de LORENZO - CONSOLI
RUTA 2 KILOMETRO 273½
TELEFONO 21448
MAIPU (Bs. As.)

MUSEO MUNICIPAL "KAKEL HUINCA" Maipu Bs As

Harguindeguy: "Hemos Demorado 72 Años en Realizar Este Monumento"

(Viene de la página anterior)

hora de la prueba, no renuncian a su destino de grandeza, sacrificio y gloria".

Siguió el capitán Ulloa diciendo: "En horas cruciales de nuestra historia, este rol lo jugaron allá en la lejana frontera norte, los hombres y mujeres de Salta, que entonces incluía, entre otros, Jujuy y Tarija, acaudillados por el general Güemes y a continuación efectuó una semblanza de procer".

Finalmente el gobernador salteño se refirió al monumento de esta capital; "Que los provincianos sentimos como nuestra", y exhortó a recordar el nombre de Martín de Güemes.

EL MONUMENTO

La estatua ubicada en Figueroa Alcorta y Pampa es réplica de la que se encuentra en Salta y que fue inaugurada en 1931, sobre el cerro San Bernardo y ha sido fundido en bronce, pesando algo más de cuatro toneladas y media.

La figura ecuestre tiene una altura de 4,60 metros, y el total de la estructura, completada con piedras de Salta, La Rioja y Jujuy, alcanza un total de 20 metros.

El frente del monumento ostenta una gran placa fundida en el mismo metal, puede leerse: "Güemes".

ASISTENTES

Además del ministro y el gobernador, se encontraban presentes el intendente municipal de Buenos Aires, brigadier Cacciatore, el director de Gendarmería Nacional, general Jorge García, el general Edgardo Calvi, en representación del titular de la Armada, el contralmirante Victor Nasini.

También concurrieron el presidente de la Corte Suprema de Justicia, Francisco Gabrielli, el ministro de Trabajo, Llamil Reston, el futuro ministro del Interior, general Horacio Liendo, los secretarios de Energía, Daniel Brunella, de Seguridad Social, Santiago Estrada y de Desarrollo Urbano y Vivienda, Carlos Canedo Peró.

ELECTRICIDAD A LA PROVINCIA

LA PLATA (Télam). — El gobernador de Buenos Aires, general Saint Jean, presidirá hoy la ceremonia de firma de los convenios de transferencia a este estado de las instalaciones del servicio eléctrico que viene prestando, en el territorio provincial, Agua y Energía Eléctrica de la Nación.

Los acuerdos determinan la forma de pago de dichas instalaciones y la transferencia definitiva de los servicios al área provincial..

Se incluyen en esos servicios las centrales eléctricas de Mar del Plata, Nueve de Julio, Carmen de Patagones y los correspondientes a la costa del Paraná.

Buenos Aires reconocerá a Agua y Energía Eléctrica una compensación de 41 millones de dólares por la central termoeléctrica de la regional Mar del Plata; además la empresa nacional transferirá al gobierno bonaerense, sin cargo las instalaciones de distribución de energía, las líneas de subtransmisión, automotores y equipos.

DESPENSA y FIAMBRERIA
"La Estrella"
de RAUL C. MORCELLA
PELLEGRINI y JULIAN LYNCH
TELEFONO 21345
MAIPU (Bs. As.)

DACTILOGRAFIA
SE RECIBEN ALUMNOS
COPIAS
TRABAJOS PRACTICOS
LAPRIDA 254 Tel. 21331

Maderitas "Julián"
VIDRIOS CRISTALES Y ESPEJOS
VENDE E INSTALA
ESTANTERIAS METALICAS
RAPI-ESTANT
NECOCHEA 781 TEL. 21-577

BREACK T. S.
0 Km. 1981, color azul cosmo,
con aire acondicionado
Jorge A. Manzo
AUTOMOTORES
RUTA 2 Km. 275 MAIPU
DEPARTAMENTO USADOS

R-12 TL	77-79-80
R-12 TS	77-78
Breack R-12	73-77
Ford Taunus	75
Fiat 1600	70
Fiat 128 Europa	80
Fiat 600	74
Chevy	1971
Peugeot 504	1972
Citroen 3CV	1977
Citroen 2CV	1962-1968
Ford Falcon	1964
Peugeot 404 GP, muy bueno	1974

Y muchos más. Consúltenos.

Tiendas MAIPU
OFRECE
PLUSH, ancho 1,50, colores lisos, lunares y rayas, a tan solo $ 13.980 el m. Gran surtido en lana San Andrés, Shetland, Bouclé, Cashmilon, con un colorido completo.
VISITE TIENDA "MAIPU"
ALSINA Y MADERO
TEL. 21216 (7160) MAIPU

Taller "El Tábano"
de
NORBERTO C. PELAEZ
— Compra y Venta de Automotores
— Carburación y Encendido
— Mecánica en General
NECOCHEA 1175
TELEFONO 21683 MAIPU

Casa MAYOR
Los mejores precios en materiales de construcción
LOIMAR - F.V. - LOMA NEGRA
ETERNIT - SAN LORENZO
GURMENDI
J. LINCH 576 T. E. 21159
MAIPU

POSTES - VARILLAS - TORNIQUETAS - CORRALES - MANGAS
Y TODA LA LINEA DE ARTICULOS RURALES
NO DEJE DE CONSULTARNOS, HALLARA LOS MEJORES PRECIOS
ASERRADERO EL INDEPENDIENTE
de Heriberto Fernández Diorio y Cía.
Casa Central: Calle 1, Nº 566 Balcarce
Sucursal: Julián Lynch 1596 Teléfono 21488 Maipú

El General Bartolomé Gallino Asumirá el Lunes 30

LA PLATA. - El general Oscar Bartolomé Gallino asumirá la gobernación de Buenos Aires el lunes 30 del corriente, durante una ceremonia que se cumplirá aquí, a las 12 y que presidirá el futuro ministro del Interior, general Horacio Tomás Liendo.

Así se informó en el Palacio de Gobierno de esta capital y se indicó que la fecha y la hora ya han sido confirmadas por los colaboradores del general Gallino.

El mismo lunes 30, poco después que el general Liendo ponga en funciones al nuevo gobernador, el general Gallino tomará juramento a sus ministros y secretarios. Ambos actos se desarrollarán en el Salón Dorado de la Casa de Gobierno y asistirán altas autoridades militares, civiles y eclesiásticas, el gobernador saliente, general Ibérico Saint Jean y sus colaboradores.

Por otra parte se confirmó que durante esta semana, se darán a conocer a través de la secretaría de prensa de la gobernación, los nombres de los ministros y secretarios que integrarán el gabinete del general Gallino.

El mismo día, el futuro mandatario viajará a Azul y a Carmen de Patagones —tal como lo hiciera el jueves pasado a La Matanza— para interiorizarse de la situación de esas zonas.

Por su parte, el actual gobernador, general Saint Jean, dedicará esta última semana a despedirse de todos los funcionarios de los organismos públicos, de entidades privadas y de representantes de instituciones, para finalmente hacerlo de sus colaboradores más inmediatos, sin descartarse que en ese mismo lapso mantenga un último contacto con el periodismo acreditado ante el Palacio de Gobierno. Además, está previsto para el miércoles próximo, que el mandatario pronuncie el discurso de despedida dirigido a toda la provincia, el que será transmitido en directo por LS11 Radio Provincia y una cadena de emisoras privadas del interior bonaerense.

Hasta el momento de asumir el cargo el general Gallino se interiorizará de la situación.

Ferias Bozzano Macchi s.a.

Comisiones — Consignaciones

VIERNES 27 DE MARZO

GORDO, CONSERVA, INVERNADA Y CRIA

Casa Central:

MADERO y RIVADAVIA T. E. 21128-21258-21516 MAIPU

DELFOR ARTIÑANO

Martillero Público - Folio 394 - Tomo 1 - Dolores

Administraciones - Remates - Comisiones - Seguros - Representaciones

MAIPU: Belgrano 297. Tel. 21-798 — LAS ARMAS: Tel. 19 y 26

— Pala Hidráulica, de 3 m. montada sobre neumáticos
— Arado 4 rejas 14" MIGRA c/cajón de sembrar maíz de 2 surcos.
— Un juego cajones para aplicar a rastra de discos.
— Hileradora Ardanaz: 16" de corte
— Casilla rodante (nueva)
— Alquilo local, 8x8, con teléf. para depósito, sobre Ruta 2.
— Vendo terreno en esquina, sobre asfalto, con edificación, ubicado en calle Necochea y Alem (Maipú).
— Jeep IKA, modelo 67

CONSULTAR PRECIOS Y CONDICIONES

Y Ud. Todavía no es Socio?

SM STAFF MEDICO S. A.

le da sin cargo:

- Especialidades
- Chequeos totales
- Análisis - Radiografías
- Internaciones - Maternidad
- Terapia intensiva y unidad coronaria
- Visitas sín límites

Por una cuota mensual **50 o/o** de descuentos en medicamentos

Libre elección de Médico y Sanatorio en todo el país y exterior

PLAN ESPECIAL PARA COMERCIANTES, CHACAREROS Y GANADEROS, DEL 20 DE ENERO AL 5 DE FEBRERO

SIN CUOTA DE INGRESO

Asóciese Ya!!!

PIDA PROMOTOR A:

Márquez 104 - Tel. 6317 DOLORES — Belgrano 46 - Tel. 23442 CHASCOMUS

Arenales 1686 (1061). Tel. 44-9477/0975/42-3834. BS. AS.

EN MAIPU: ALSINA 291

SAN CAYETANO AUTOMOTORES

ALSINA y RAMOS MEJIA — MAIPU (Bs. As.)

OFRECE AUTOMOTORES NUEVOS Y USADOS

Pick-up Ford F-100 V8	1967
Fiat 1600	1971
Ford Falcon	1968
Pick-up Fiat 1600	1972
Fiat 600	1966
Ford F-100	1976
Pick-up Chevrolet	1969
Ford Falcon	1977
Casilla Rodante Comodine Citroen	1969
Ford Falcon con motor diesel	1972
Rastrojero Diesel	1955
Ford F-350, rural	1974
Acoplado Aiello	1977
Fiat 128	1973
Casilla Rodante, 4 ruedas Estanciera IKA	1961
Tractor Someca 45 Furgoneta Citroen	1969
Torino	1969
Fiat 1600	1970
Pick-up Dodge diesel	1977
Citroen Ami 8	1976

MUSEO MUNICIPAL "KAKEL HUINCUL" Maipu Bs. As.

Hace 50 Años

Maipú, 25 de marzo de 1931

Como se pide:

El jefe de la oficina de correos local nos pide la publicación del siguiente aviso:

"Por tres días desde la fecha, solicito presupuesto para efectuar un servicio de transporte de un comisionado y dos urnas, desde Maipú a Segurola pasando por Santo Domingo y vuelta a ésta (o Maipú a Santo Domingo pasando por Segurola y vuelta a ésta). Debe estar en ambos puntos citados a las 8 o antes y regresar de allí, una vez terminado el acto electoral, el 5 de abril de 1931. El jefe.

Trigo de la nueva cosecha

En el recinto de operaciones de la Bolsa de Cereales, fue vendido el primer lote de maíz de la nueva cosecha. Se trata de un partida de 250 bolsas, de la variedad colorado, cuarenteno, cosechado en Capitán Sarmiento, F.C.C.A. remitido por don Arturo Fallet vendida por los señores Accame, Bellini y Cía. a la firma Pegassano, Antonini y Cía., a razón de 6 pesos los 100 kilos, puesto en Once.

Atraso de la hora:

Con forme a lo que dispone el correspondiente decreto del gobierno provisional que estableció el cambio de hora, hasta el 31 del corriente regirá el adelanto establecido Luego, a la cero hora del 1 de abril. serán retrasados los relojes en una hora, volviéndose, por consiguiente, al horario anterior.

Junto con esta modificación se producirá en el comercio la sustitución de la jornada, adoptándose la que corresponde al invierno.

Las transmisiones de las carreras

Hace ya tiempo el Jockey Club dispuso de que no se transmitieran las carreras desde el local, por lo que as estaciones de radio hubieron de ingeniarse para transmitir desde afuera del local lo que en ciertos casos dio margen a errores de infomación, pues la visibilidad era un tanto defectuosa.

Ahora las autoridades del Jóckey están empeñadas en que no se haga ninguna transmisión de las carreras; por lo que está estudiando la forma de entorpecer esas transmisiones lo que ha de lograr, sin duda, con la siguiente protesta de los aficionados del país, ya que en esta forma se van a ver impedidos de un gran pasatiempo tan agradable como "inofensivo".

El festival boxístico del sábado

Como está anunciado, el sábado 28 del corriente se realizará en el teatro, bajo el patrocinio del Club San Lorenzo, un festival boxístico, cuyo número principal lo constituye el match de fondo entre los profesionales Juan Canavessi, campeón de Maipú y la zona, y Andrés Vignoli, campeón de Avellaneda y Quilmes, ambos de categoría peso mediano.

Será este un encuentro de singulares proporciones, ya que el contrincante de Canavessi tiene en su haber una buena serie de combates realizados contra pugilistas de destacada figuración.

En cuanto a Canavessi, su actuación no es conocida y sabemos los buenos valores que representa.

El programa del festival es como sigue:

1: Una película cómica en 3 actos; 2: Gallo ciego; 3: Filiberto Theiller v. N. N.; 4: Kid Walter v. Kid Cabretilla, 3 rounds de 2 x 1; 5: Exhibición: Domingo Salas v. Oscar Corbalán, 3 rounds de 3 x 1.; 6: Match de semi-fondo: Aquiles Sosa v. Alfonso Alvarez, 4 rounds de 2 x 1; 7: Match de fondo: Juan Canavessi local, v. Andrés Vignoli, porteño, 10 rounds de 3 x 1, guantes de 4 onzas.

Mañana Parte el 'Tren Sanitario'

BUENOS AIRES. - Hoy a las 22 parte de Retiro con destino a la provincia de La Rioja el tren sanitario, "Hospital Rodante" de asistencia pediátrica gratuita, que completará así el décimo viaje del programa que se desarrolla en el noroeste argentino.

El tren sanitario es el "vehículo" con que la "Fundación ALMA", declarada de interés nacional por el presidente Videla, lleva asistencia y educación sanitaria a los niños de las zonas alejadas de nuestro interior.

Hacer un relevamiento sanitario para dar atención primaria a niños de hasta 14 años, brindar educación en ese aspecto en colaboración con los maestros de la región y evaluar las estadísticas obtenidas durante el viaje, son los objetivos del tren sanitario que tiene como destino esta vez la población de Villa de Mazán, a 130 kilómetros de la capital de La Rioja.

"ALMA" es una fundación sin fines de lucro cuyo principal objetivo es "hacer todo lo posible en bien de la comunidad".

Su sede funciona en Cabrera 4026, de esta capital, y las obras que realiza son subvencionadas, en parte por Salud Pública y por donaciones voluntarias.

El tren sanitario consta de tres vagones que poseen: dos consultorios odontológicos, dos para clínica pediátrica, un laboratorio, una sala de rayos, enfermería, camarotes de internación y un quirófano para intervenciones de emergencia.

Tanto los profesionales como todos los integrantes de esta expedición prestan su ayuda en forma voluntaria, absolutamente gratuita.

ELEFANTES MARINOS

LA PLATA. - Por primera vez en el zoológico de esta capital se pueden admirar tres ejemplares de elefantes marinos, capturados durante una expedición realizada a la zona de Caleta Valdez, provincia de Chubut.

Las animales —un macho de 2 años y 68 kilos de peso y dos hembras, una de 2 años y otra de 8 meses y 150 kilogramos— fueron la atracción de ayer de todos los visitantes del jardín zoológico local, en donde se les adecuaron grandes piletones a los que previamente se limpió y llenó con agua a la que se agregaron varias bolsas de sal, para adecuar el medio local al escenario marino donde viven.

CRESPI

SECO TINTO

ROSADO BLANCO

SOLICITELO EN SU COMERCIO HABITUAL O AL REPRESENTANTE LOCAL

JOSE LERSUNDI

MORENO 41 MAIPU

Florería ANALID

1955-1980

AL SERVICIO DE LA DISTINCION Y EL BUEN GUSTO

MADERO 300 TEL. 21334 MAIPU

LA VOZ

DIARIO DE LA MAÑANA
Fundado el 3 de Setiembre de 1902
LUIS J. FILLEAUDEAU (1915-1937)
LUDOVICO FILLEAUDEAU (1937-1980)
LUIS OSCAR FILLEAUDEAU (Director)

Maipú, lunes 23 de marzo de 1981

La Plaza Financiera al Rojo Vivo

La conducción económica, en uno de sus últimos virajes antes de entregar el relevo a quienes lo sucederán, acaba de imprimir una nueva vuelta de tuerca a la economía. La política de "Iliquidez inducida" utilizada para frenar la fuga de divisas, provoca el empinamiento de las tasas de interés hasta niveles que se tornan incompatibles con el desenvolvimiento del aparato productivo y el propio sistema financiero.

La perspectiva es realmente sombría. De continuarse con esta actitud, las consecuencias podrían encadenarse con imprevisible rapidez. La situación patrimonial de las empresas, ya de suyo comprometidas, tiende a tornarse insostenible. Quienes necesitan capital de giro o recursos para la inversión se retraen de tomarlo ante la certeza de la imposibilidad de obtener retornos compensatorios.

Quienes acuden a las ventanillas bancarias en procura de renovar sus obligaciones se encuentran ante dos posibilidades. O bien los bancos se niegan a concederlo, lo que implica entrar en la antesala del quebranto, o bien la conceden a tasas tales que tornan desde ya seguro el incumplimiento futuro. El "boomerang", revierte sobre las mismas entidades financieras. El elevado grado de morosidad del circuito tiende a agravarse, cobrando volúmenes que tornan en precaria la circunstancia para todo el sistema. Actualmente, el piso de los intereses está determinado por el nivel mínimo necesario para mantener dentro del circuito de la intermediación dineraria al capital especulativo externo que en una suma calculada en los 5.000 millones de dólares, está girando en las imposiciones de plazo fijo.

O sea que en el marco del actual esquema las autoridades económicas se encuentran en una verdadera encerrona. El tema, seguramente, debe estar quitando el sueño a Lorenzo Sigaut y sus futuros colaboradores, por lo menos tanto como lo está quitando a empresarios endeudados y banqueros acreedores de dudosos créditos, avalados también por dudosas garantías.

Información Municipal de Maipú

- El viernes 20, a las 20.30, se retomó el Ciclo de Cine - Arte, que auspicia la Dirección Municipal de Cultura. En el Teatro Municipal, con entrada libre, podrá verse "Requiem para un agente secreto".
- La Dirección Municipal de Salud ha comenzado una Campaña de Reconocimiento de la Salud en Escuelas del Partido. En el paraje Santa Isabel se hicieron presentes el doctor Salomón y la odontóloga Virginia Zaparart, efectuando reconocimientos médicos.
- La Oficina de Bienestar Social comunica a los padres o tutores de menores de más de un año, que no hayan sido reconocidos ante los Registros Civiles, que deberán iniciar a la mayor brevedad los trámites correspondientes, dirigiéndose a la citada dependencia.
- Aparecerá en esta semana el Nº 5 de la revista Acción Comunal, órgano oficial de difusión escrita de la Municipalidad de Maipú.
- El 28 de este mes volverá a atender en el Hospital Municipal de Maipú, el cirujano plástico doctor Floreal Díaz, de reconocida trayectoria.

LA CLINICA DEL CITROEN
de LUIS V. ORTEGA
RUTA 2 y MORENO
TELEFONO 21106 MAIPU

Confitería DAN-MAR
de Daniel Moschini
POSTRES - MASAS - FACTURAS
BELGRANO 424 T. E. 21372 MAIPU

Panadería
MAIPU
Fundada en 1878
- Pan
- Galleta
- Productos Dietéticos

DESPENSA
y
FIAMBRERIA
LA-QUE-LU
De Raúl A. Etchelet
Belgrano 570 - Tel. 21138 - Maipú

Calidad incomparable en juegos de living y modulares
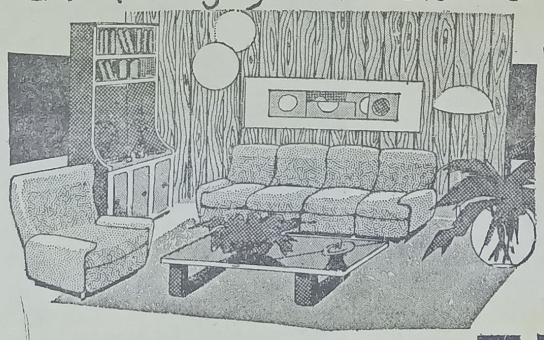
créditos hasta 36 meses
MUEBLERIA RAMOS
RAMOS MEXIA y RIVADAVIA MAIPÚ-F.C.G.R

MUSEO MUNICIPAL "KAKEL HUMCH" Maipu Bs. As.

SOCIALES

CUMPLEAÑOS

El 20 del corriente festejó sus 11 años la niña Marcela Clotilde Luna Galante, por lo cual fue muy felicitada.

—El día 20 celebró sus 6 añitos el niño Juan Esteban Olivera, quien fue muy agasajado.

—El 20 del corriente celebró un nuevo aniversario de su natalicio la joven Claudia Leonelli, quien fue muy cumplimentada.

—También el día 20 festejó sus 10 años la niña Andrea Moschini, por lo que fue muy agasajada por familiares y amiguitos.

—Hoy celebra sus 91 años de vida el señor Francisco Medina, motivo por el cual ha de ser muy cumplimentado por familiares y amistades.

† RODOLFO O. GONZALEZ

El viernes ppdo. falleció en nuestra ciudad, a la edad de 55 años, el estimado convecino D. Rodolfo O. González, desaparición que fue muy lamentada en el círculo de sus relaciones. Sus restos mortales recibieron inhumación en la necrópolis local.

HOGAR FELIZ

Al hogar de los estimados esposas Dr. Miguel Paglero-Beatriz Behola ha advenido con toda felicidad una hermosa nenita. Tanto la feliz mamá como la bebita que se asisten en Mar del Plata, razón por la cual no damos el nombre, se encuentran bien.

RUMOR DE CUNA

El hogar de los esposos Luis Lora-Elsa Martínez se ha visto alegrado con la llegada de un robusto varoncito que responderá a los nombres de Luis María. Tanto la mamá como su hijito se encuentran bien.

ANIVERSARIOS MATRIMONIALES

El 20 del corriente celebraron su 5º aniversario matrimonial los estimados esposos Jorge Tavela-María Isabel Sallaz, por lo que fueron muy cumplimentados.

—También el día 20 celebraron su 19º aniversario de vida matrimonial los apreciados esposos Juan Honorio Olivera-Mirta Ríos, por lo que fueron muy felicitados por familiares y amistades.

LA CUOTA DE HUMOR

Un sujeto estaba jugando a la ruleta en el casino y entonces escuchó una voz interior que le decía: "Apuesta mil a negro el ocho". Así lo hizo y ganó. Entonces le dijo la voz: "Apuesta mil a negro el trece. El jugador ganó otra vez. "Apuéstale mil a colorado el 27", lo instó la voz y nuevamente resultó ganador. "Apuéstalo todo al colorado el cinco". Obedeció el jugador y lo perdió todo. "¡Maldición!", exclamó entonces la voz.

Una pareja de enamorados se encontraba sentada en un banco de la plaza y él le dijo a ella:

—Negra; qué distante que está otra vez...

Y ella le contestó:

—Y bueno, ¡sacá al jubilado del medio!

Un curda iba adormilado en el ómnibus. A su lado una señora pretendía hacerle tomar el biberón a su nene y le decía:

—Tomá la leche o se la doy al señor.

Y lo señalaba al curda con el biberón.

—Te dije que tomés la leche... Mirá que se la doy al señor...

El curda abrió los ojos, se puso de pie y le gritó al conductor del ómnibus:

—¡Pare chofer, que acá me están torturando!

Para reflexionar

La lisonja puede comprarse; la envidia se gana.

El hombre ilustrado es buena compañía para sí mismo.

El remedio para el aburrimiento es la curiosidad; pero para esta última no hay remedio.

Letreros

Sobre un paragüero: "No le pongas mala cara a la lluvia; es lo único que baja".

Club Ferroviario

ASAMBLEA GENERAL ORDINARIA

Se invita a los socios a la Asamblea General Ordinaria que se realizará en su sede, Alsina 538, el domingo 29 de marzo de 1981 a las 10.30, para tratar el siguiente

ORDEN DEL DIA

1º) Consideración de la Memoria y Balance, Inventario, Gastos y Recursos del ejercicio fenecido el 31-12-80.

2º) Designación de la Junta Escrutadora.

3º) Renovación parcial de la C.D. de 5 miembros titulares, a saber: 1 prosecretario, 1 protesorero y 3 vocales titulares por dos años, en reemplazo de los señores Angel Garcilazo, Ramón Bugagallo, Rubén Bufarini, Víctor Coronel y Julio Garcilazo. Elección de cuatro vocales suplentes, tres revisores de cuentas titulares y dos revisores de cuentas suplentes por un año, que terminan su mandato.

4º) Designación de dos socios asambleístas para firmar el acta de la asamblea, juntamente con el presidente y secretario.

OSCAR FRANCHINI — Secretario
JOSE A. BARREDO — Presidente

NOTA: Art. 32: Si a la hora no hubiere número reglamentario, la asamblea sesionará en segunda convocatoria con el número de socios presentes, una hora más tarde.

Sociedad Española de Socorros Mutuos de Maipú

De acuerdo a sus estatutos llama a Asamblea General Ordinaria para el 28 de marzo de 1981, a las 16, en su sede social, a fin de tratar el siguiente

ORDEN DEL DIA

1º) Consideración y aprobación de la Memoria, Balance General y Cuenta de Ganancias, Pérdidas y Excedentes correspondiente al ejercicio cerrado el 31 de diciembre de 1980.

2º) Aprobación de la cuota social.

3º) Renovación total del Consejo, a saber. 1 presidente 1 secretario, 1 tesorero, 4 vocales titulares, 7 [illegible], 3 miembros para la Junta Fis[illegible] suplentes.

Designación de dos socios para firmar el acta de la asamblea, juntamente con el presidente y el secretario.

MANUEL GONZALEZ — Secretario
EMILIO PATO — Presidente

Dr. Héctor González Casey
MEDICO
Problemas de columna, asma, trastornos digestivos y nerviosos. - Obesidad - Pie plano.
Atenderá: Viernes 10 de abril
Ramos Mexía 63 Tel. 21621

PETTINARI AUTOMOTORES s.c.c.
Su Concesionario
CRHYSLER
Tiene una sorpresa para usted
¿La conoce?
Teléfono 21020
Belgrano 661

Reparamos su antena de televisión.
Se aproxima el invierno
¿TIENE SU CALEFACTOR ESKABE EN CONDICIONES?
De no ser así, llámenos
Alberto Marmontel
TUCUMAN 81 TEL. 21080

Omar Muliero

UNA MANERA EXCLUSIVA DE VESTIR

—

LA MODA AL INSTANTE

BELGRANO 490 MAIPU

Alberto de Mendoza, Antes y Despué

Es un hombre tranquilo, asentado, con mirada satisfecha. Tiene el pelo fino, una marca profunda en la parte superior de la frente y una red sutil de líneas que le bajan desde los ojos por los costados de la cara.

Conserva el aire orgulloso que sirvió para identificarlo durante mucho tiempo, pero la dureza de su mentón se ha dulcificado y los ojos verdegrisáceos miran con afecto al interlocutor. Le gusta recorrer Buenos Aires, sentarse a tomar un café —toma más de 10 por día— en cualquier esquina, escuchar lo que la habla la gente, ver cómo, según dice él, "un muchacho le hace el verso a una chica". Todo lo vive con pasión y fuerza...

ANSIEDAD Y NERVIOS ALTERADOS

Sus dedos son largos, finos, sensibles, como los de un gran pianista...

—Alberto, ¿cómo se siente los días lunes cuando graba "El Rafa"?

—Terrible, con nervios alterados desde que me levanto hasta que llega la primera escena. Es un debut, pese a mis 35 años de profesión... No se me puede aguantar. Ni yo mismo me tolero, ansioso, en movimiento permanente...

Insólito: es el único día de la semana en el que fuma dos paquetes de cigarrillos. El martes sigue la tensión, hasta que finalmente el miércoles llega la filmación que realmente lo divierte, la de exteriores, en la que descansa y se comunica directamente con el público, en la calle. Allí es "El Rafa" más que nunca.

—¿Y qué hace los sábados, cuando no trabaja?

—Baños, sauna y gimnasio. Me olvido de mi carrera y me dedico a mi mismo... Hablo por teléfono con amigos, salgo a comer, voy al cine; charlo con mi esposa y mi hija... Es el día que me acuesto lo más tarde posible.

El domingo se levanta cerca del mediodía y almuerza en su departamento —alquilado— de Callao y Alvear, contesta correspondencia... No sale: después de ver algún show o serio elige la mejor película que pasan por televisión y la mira desde la cama. A la una de la mañana apaga la luz y se duerme, inflexiblemente pensando en "El Rafa" que lo estará esperando a la mañana siguiente...

FELICIDAD, ODIOS, CUMPLEAÑOS

"Desde que nací odio los domingos, en cualquier parte del mundo en que me encuentre. Me crean

HOROSCOPO

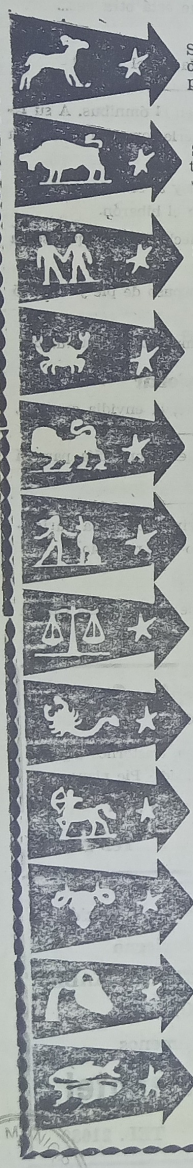

ARIES (Del 21-3 al 20-4)

Suerte numérica: 07-43-98. Trabajos de responsabilidad que imponen algunos sacrificios, pero vale la pena realizarlos. Mejoría en el deporte.

TAURO (Del 21-4 al 20-5)

Suerte numérica: 47-06-30. Las asociaciones y cuestiones de intereses deben ser compensadas profundamente. Sufrirá un poco.

GEMINIS (Del 21- al 21-6)

Suerte numérica: 65-83-10. En el aspecto profesional se prevé alguna novedad que puede beneficiarle a poco que sepa aprovechar las circunstancias.

CANCER (Del 22-6 al 23-7)

Suerte numérica: 49-73-41. Su presupuesto monetario sufrirá un revés momentáneo, no se alarme, su suerte cambiará para bien.

LEO (Del 24-7 al 2-8)

Suerte numérica: 38-77-46. Su economía está en peligro. Evite hacer gastos innecesarios. El campo sentimental se encuentra desierto y sin brillo.

VIRGO (del 24-8 al 23-9)

Suerte numérica: 69-34-87. Un pequeño problema económico relacionado con una inversión anterior le preocupa. La solución ya está muy cerca.

LIBRA (Del 24-9 al 22-10)

Suerte numérica: 34-95-46. Tenga cuidado, en cualquier momento su economía sufrirá una merma. Día propicio para resolver asuntos familiares.

ESCORPIO (Del 2-10 al 22-11)

Suerte numérica: 00-71-02. En el trabajo todo marcha bien, sin embargo todavía no ha llegado el momento de las grandes realizaciones.

SAGITARIO (Del 23-11 al 21-12)

Suerte numérica: 22-87-35. Prosperidad y buena posición económica. En el amor, todo marcha estupendamente. Confianza recíproca.

CAPRICORNIO (Del 22-12 al 20-1)

Suerte numérica: 39-75-187. Estará bien colocado para tratar negocios que requieren intuición, audacia. Alegrías familiares por un acontecimiento.

ACUARIO (Del 21-1 al 19-2

Suerte numérica: 23-55-87. El manejo del dinero le reclamará una atención especial y será conveniente hacer los presupuestos. Exitos deportivos.

PISCIS (Del 20-2 al 20-3)

Suerte numérica: 49-92-00. En labores hay grandes progresos y recibirá ayuda y estímulo sostenido. Surgirán trabas en su camino hacia la felicidad.

GRAGEAS

"Un enfurecido Frank Sinatra le ajustó las clavijas a su viejo amigo Dean Martin, impidiéndole participar en la fiesta inaugural del presidente Ronald Reagan, debido a que Dean estaba borracho como una cuba", según uno de los comentarios más suaves de la prensa norteamericana que aún sigue explotando un episodio que dio mucho que hablar por la conocida amistad existente entre ambas estrellas. "Dean tenía demasiados tragos encima como para poder continuar", explicó luego Marty Pasetta, director del show televisado a todo Estados Unidos, en el que figuraba Dean Martin como una de las figuras principales. "Minutos antes de que comenzara el espectáculo me avisaron a la sala de control que convenía pasar por alto a Dean, de manera que así lo hicimos".

Cualquier responsable pudo decidir la exclusión de Dean Martin y no hubiera pasado nada; su borrachera era total y no estaba en condiciones de actuar. Pero —según testigos citados por la prensa— "La orden provino directamente de Frank Sinatra", organizador y realizador del espectáculo.

CANALES 8 Y 10 DE TE

CANAL 8

LUNES

11.00 SEÑAL DE AJUSTE
11.15 DIBUJOS ANIMADOS
11.30 ACTUALIDAD RURAL
Informativo para el agro. Conducción: Oscar Pérez Carreras.
12.00 VIDEOSHOW
13.00 REALIDAD 81
13.30 HOY VERANO
15.00 HERENCIA DE AMOR
16.00 GALERIA
17.00 LA TARDE DE LOS CHICOS
18.00 BALA
18.30 ESCUELA DE DETECTIVES
19.00 EL INCREIBLE HULK
20.00 LA FAMILIA INGALLS
21.00 BUENAS NOCHES ARGENTINA
22.00 BUCK ROGERS
23.00 DALLAS
24.00 EL MUNDO DEL ESPECTACULO

MARTES

11.00 SEÑAL DE AJUSTE
11.15 DIBUJOS ANIMADOS
11.30 ACTUALIDAD RURAL
12.00 VIDEOSHOW
13.00 REALIDAD 81
13.30 HOY VERANO
15.00 HERENCIA DE AMOR
16.00 GALERIA
17.00 LA TARDE DE LOS CHICOS
18.00 BALA
18.30 UNA CHICA CON ALGO ESPECIAL
19.00 CHIPS
20.00 LA FAMILIA INGALLS
21.00 BUENAS NOCHES ARGENTINA
22.00 LOS DUKES DE HAZZARD
23.00 EL MUNDO DEL ESPECTACULO
0.30 HART

CANAL 10

LUNES

11.30 PLAZA SESAMO
12.00 LA HORA DE LAS NOTICIAS
13.00 TRAMPA PARA UN SOÑADOR
14.00 GENTE MENUDA (1ª sección)
14.30 DAKTARI
15.30 GENTE MENUDA (2ª sección)
16.30 VARIEDADES

MUSEO M... "KAKEL ... Maipu Bs. As.

s de "El Rafa"

gustia tremenda. Es como si la vida se de-
...

oda costa trato de evitar esa melancolía por-
un neurótico depresivo. Me encierro en ca-
radezco no estar en Roma: es una de las ciu-
ás solitarias del orbe".

nayor felicidad: ver viejas películas policia-
ohn Garfield o Humprey Bogart, sus héroes
nfancia. Su gran dolor e insatisfacción: no
ompartir con sus hijos todo el tiempo que
.

ca toleré los cumpleaños, no me gustan.
e que pasen lo más rápido posible y no por
olejo de edad... Es una fecha detestable; una
emada en el vacío y otra que empieza, una
a".

das maneras, el próximo quiere festejarlo
la casa por la ventana, en un gran salón de
ensa invitar a todos sus amigos, para ate-
recuerdo imborrable.

D Y BALANCE MATRIMONIAL

una gran amiga, Analía Gadé. Ella lo es-
lera, alienta, aconseja y regaña. Está a su
os momentos difíciles. Tiene un gran ami-
epresentante Salvador Salías, que lo cuida
chico, lo despierta por teléfono, le ceba
el camarín de Canal 9.

e chico fui un desarraigado. Quedé huér-
s cuatro años y me crié con mi abuela, en
hasta la Guerra Civil. Recién al casarme,
a Mabel me hizo sentir y entender la di-
de la palabra familia, ¡con una paciencia
".

to de Mendoza vio derrumbarse un mundo
edor, el de la niñez y eso le hizo mucho
un chico sin familia, ni colegio ni amigos.
3 años, otra vez en la Argentina, luchando
rse camino y canalizar una vocación in-
le.

"Mabel me impulsó y niveló. Gracias a ella tengo mi lugar en la vida y soy un actor famoso. No sé donde estaría sin conocerla. En 34 años de casados vivimos etapas buenas y malas, las normales de cualquier matrimonio. Ella cuidó los chicos sacrificó años de su tiempo y recién ahora empieza a disfrutar un poco de la vida, gozar la maravilla de viajar".

LEVISION

18.00 NOTICIERO 10
18.30 PATRULLA JUVENIL
19.30 BONANZA
20.30 EL CHAVO
21.00 60 MINUTOS
22.00 EL SHERIFF LOBO
23.00 OCHO SON SUFICIENTE
24.00 EMERGENCIA
1.00 HOMBRE RICO, HOMBRE POBRE

MARTES

11.30 PLAZA SESAMO
12.00 LA HORA DE LAS NOTICIAS
13.00 TRAMPA PARA UN SOÑADOR
14.00 GENTE MENUDA (1ª sección)
14.30 DAKTARI
15.30 GENTE MENUDA (2ª sección)
16.30 VARIEDADES
18.00 NOTICIERO 10
18.30 PATRULLA JUVENIL
19.30 BONANZA
20.30 EL CHAVO
21.00 60 MINUTOS
22.00 TEATRO DE HUMOR
23.30 LOS ESPECIALES DE MARZO
24.00 HOMBRE RICO, HOMBRE POBRE

Cartelera Cinematográfica

JOCKEY CLUB

RIVADAVIA 555 TELEF. 21021

LUNES 23, A LAS 21.30 HORAS
Pregúnteselo a cualquier mujer...

Percy, el último varón

Un "western" insólito. Todos "revientan con dinamita. Con la presentación estelar de Ricky Nutter, actual esposo de Anita Ekberg.

Dinamita Joe

CINE ARTE

VIERNES 27 - DOMINGO 29
A LAS 20.30 HORAS

Un estilo bondiano se traslada a Tanger: una poderosa central de espionaje se esconde tras la fachada de una sociedad de informaciones industriales.

"Requiem para un agente secreto"

Espionaje. Duración: 100'. Italio - germana - española, hablada en castellano. Con Daniela Bianchi. Dirección: Sergio Sollima.

ARGEN-GAS

PLANTA ENVASADORA GAS LICUADO

Distribuidores en Toda la Zona
RUTA 2 - KILOMETRO 274
TELEFONO 21398
MAIPU (Bs. As.)

VETERINARIA

Dr. Manuel Enrique Comesaña

SUEROS - VACUNAS - ANTISARNICOS
ANTIPARASITARIOS

ASESORAMIENTO PROFESIONAL

Diagnósticos - Tratamientos - Intervenciones

REPRESENTANTE DE:
"Fuerte Sancti Spíritu"
Líneas Completas de Laboratorios Responsables

ALSINA 243 TELEFONO 21264 MAIPU

TURNOS DE FARMACIAS

PARISI: Del 21 al 28 de marzo
DEL PUEBLO: 28 de marzo al 4 de abril.
SCHIJMAN: Del 4 al 11 de abril

FARMACIA
Del Pueblo

HAGA SU PEDIDO AL TELEFONO 21065
- Servicio a Todas las Mutuales -

BELGRANO 468 MAIPU

FARMACIA
SCHIJMAN

MARIA N. ETCHEGOYEN
Farmacéutica

ATENCION DE TODAS LAS MUTUALES
PERFUMERIA

Enviamos su pedido a domicilio
LAVALLE Y LAPRIDA MAIPU
TELEFONO 21040

LA FOTOGRAFIA
es un recuerdo que perdura...
REGALE UNA
CAMARA FOTOGRAFICA

KODAK MINOLTA
OLYMPUS POLAROID
RICOH VIVITAR

DESDE $ 45.000

Toda la fotografía está en el
DEPARTAMENTO DE OPTICA
Y FOTOGRAFIA DE
FARMACIA
PARISI

MADERO 599 T. E. 21-030

Notas Gráficas de la Inauguración de la Escuela Media No. 1 de General Guido

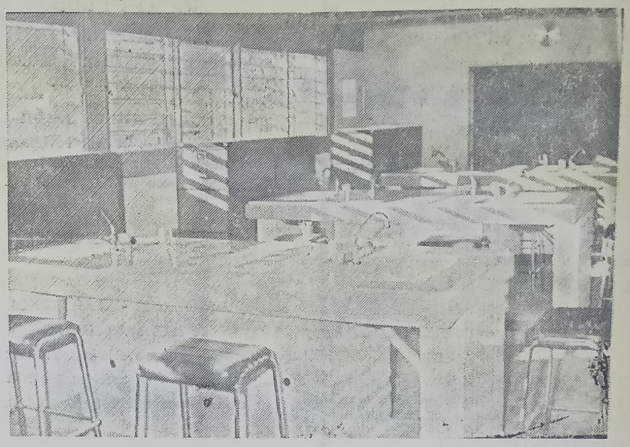

Estas notas gráficas fueron captadas por la cámara de LA VOZ, y que no pudieron llegar a tiempo para acompañar la nota que hiciéramos el viernes ppdo., con motivo de dejarse inaugurado el flamante edificio de la Escuela de Enseñanza Media Nº 1, en General Guido. En la foto de la izquierda el vicepresidente de la Fundación Banco de la Provincia de Buenos Aires, general (R) Rubén Ferrari Bergareche, el intendente municipal de General Guido, señor Abel Cepeda, la directora provincial de Educación Post Primaria, señora Nilda Piaggio de Piolo y la directora del establecimiento, señorita María Cristina Franco, proceden al tradicional corte de las cintas. En la otra toma se observa parte del moderno edificio inaugurado.

Trasplantes de Corazón: Opinión de su Validez en Medicina

CORDOBA (Télam). — Los profesores integrantes de la cátedra de cirugía de tórax y cardiovascular de la Facultad de Medicina de la Universidad Nacional de Córdoba, expresaron sus oponiones sobre el trasplante de corazón como recurso válido en la medicina.

Los doctores Domingo Babini, titular de la cátedra Henry Palladini, Adolfo Uribe Echeverría y Marcelino Rusculleda, hicieron declaraciones al diario "La Voz del Interior" sobre la controversia suscitada sobre la procedencia o no de los trasplantes cardíacos.

Señalaron que "Esta terapéutica es recomendada para aquellos corazones que no tienen otra posibilidad de recuperación. No son casos aislados que se presentan de la noche a la mañana —agregaron—, en los cuales un enfermo necesita un trasplante sino que arriba a ello luego de atravesar distintas etapas y tratamientos con el convencimiento de que no existe otro tipo de solución".

Dijeron también que la experiencia cardíaca argentina ha facilitado a los profesionales poder efectuar esa práctica. El doctor Uribe Echeverría estimó que la misma "Se debe y se puede hacer en nuestro país ya que tecnicamente el injerto cardíaco está bien asentado. En su momento también se discutió el injerto renal, pero hoy día es aceptado y con un alto grado de recuperabilidad para los enfermos".

El doctor Rusculeda, por su parte, reclamó "Un trabajo integral de todos los especialistas de corazón para que este avance que se observa continúe siendo sólido y firme".

El doctor Palladini dijo también que se inclina por la creación de un centro de alta complejidad especializado en esetipo de prácticas con profesionales rigurosamente preparados para ese objetivo.

EL CIGARRILLO

Por su parte el doctor Babini se refirió también a los trastornos provocados por el cigarrillo.

Dijo que "El hábito de fumar produce, casi exclusivamente, tres enfermedades: bronquitis crónica, enficena (desgaste pulmonar ue provoca una insuficiencia que degenera hasta la invalidez casi total) y el cáncer de pulmón. Esta patología se constata solo excepcionalmente en los no fumadores".

Expresó que "De acuerdo a las estadísticas realizadas en tres mil enfermos en el hospital de Córdoba, se verificó que apenas el 7 por ciento no eran fumadores habituales los que padecían de cáncer de pulmón.

Agregó que quienes lo sufrieron son, en un 70 por ciento. incurables, y el 30 por ciento restante es operable, obteniéndose auspiciosos grados de recuperación solo en la mitad de los intervenidos quirurgicamente".

ARRENDAMOS

1.000 a 1.500 HECTAREAS,

BUEN CAMPO DE CRIA

Tratar:

Sr. Martín Llorente

TEL. 33-9766/9770 BS. AIRES

"La Previsión"

COOPERATIVA
DE SEGURO
LIMITADA

SU SEGURO
MAS SEGURO

Agente de Zona:

— JOSE M. CARRICA —

Alsina 291 Maipú

Casa Mendiola

TIENE LA OFERTA MAS EXTRAORDINARIA

CUADERNO AMERICA, 100 Hojas, 3 por $ 8.000

CUADERNO AMERICA x 50 hojas 3 por $ 4.000

NO OLVIDE TODO MAS BARATO EN CASA MENDIOLA

MADERO Y ALSINA LA ESQUINA DE LA ECONOMIA TELEFONO 21-029

MUSEO MUNICIPAL "KAKEL HUNCIE" Maipu Bs. As.

Luis Duce: "El Panorama del Agro es Sombrío"

"Las probalidades de futuras siembras son sumamente limitadas, en la medida en que las autoridades no resuelvan el refinanciamiento de las deudas a planes e intereses razonables", sostuvo Alberto Luis Duce, gerente general de la Cooperativa Agrícola de General Pueyrredón.

Duce explicó que "Ante la situación planteada hace cinco años, los productores agropecuarios sumaron esfuerzos, creyendo en la promesa de un programa económico que cambiara el sentido especulativo que la economía tenía, por un sistema de producción".

Agregó que "En base a eso y con factores climáticos favorables se han venido obteniendo volúmenes de producción agraria casi sin precedentes en el país. Pero al cabo del tiempo, nos encontramos con un sector agrario altamente endeudado, con una producción envejecida, al punto tal que se podría decir que está agotada, y sin un planteo que le permita avizorar con algún aliento las perspectivas futuras".

Más adelante, el gerente general de la Cooperativa Agrícola de General Pueyrredón, sostuvo que "Los altos volúmenes de producción se deben a la calidad de las semillas que se han obtenido últimamente", pero agregó que "el productor ha vendido integramente su cosecha y lamentablemente ha quedado con un elevado endeudamiento que por los precios de plaza, hace prácticamente imposible que vislumbre las posobilidades ciertas de poderse mantener en la actividad".

"Muchos de ellos —continuó diciendo— han intentado o están intentando sanear su economía con la venta de sus bienes propios, involucrando sus campos, pero lamentablemente no hay ningún interesado en su compra".

Explicó que "Las perspectivas de futuras siembras son sumamente limitadas, en le medida en que las autoridades no resuelvan el refinanciamiento de las deudas a planes e intereses razonables. Esto sería una medida de emergencia. Tiene que venir acompañada por un verdadero sinceramiento de la economía, que incluye intereses sobre los préstamos a niveles internacionales y una verdadera libertad cambiaria",

"Lamentablemente, ante una nueva cosecha fina —prosiguió— y si no se toman medidas necesarias, una gran cantidad de productores na van a sembrar porque no pueden".

En relación con los reclamos, Duce afirmó que "El movimiento cooperativo, lo viene planteando desde hace tres años, sin que hasta el momento hayan tenido ningún eco sus pedidos".

El diálogo, luego, se detuvo en el problema de la papa en la zona y en el país.

Al respecto, Duce explicó que "En esta zona la papa tiene un alto centro de producción, pero su especial característica es que absorbe al consumo interno solamente. En la medida en que la producción supere la demanda, los precios caen verticalmente".

Agregó que "El año pasado, en el mes de septiembre, se produjo una importación de papa de entre 1,5 y 2 millones de bolsas y propició una baja muy importante en el mercado, al punto tal que mucha papa de esta zona no se envió a los mercados".

Interrogado sobre las consecuencias de esa importación, Duce sostuvo que "presionó sobre la demanda correspondiente al área comercializadora de la producción en Tucumán, Córdoba, Santa Fe y General Belgrano, originando un valor en la primera venta muy por debajo de los centros de producción. Además —continuó diciendo Duce— atrasó la iniciación de la recolección en el sudeste de la provincia de Buenos Aires, entre 30 y 60 días".

Alberto Luis Duce finalizó expresando que "El panorma del agro es sombrío y en la medida en que no se cumplan sus requerimientos, las consecuencias pueden resultar imprevisibles".

DESPENSA
"Los Gordos"
•
Calidad y bajos precios
LAVALLE Y ALEM MAIPU

Julio A. Lazzatti
CEREALES — SEMILLAS — HERBICIDAS
FUMIGACIONES AEREAS - PLAGUICIDAS
SANIDAD ANIMAL Y VEGETAL

M.A.I.J.A.L.
Representaciones y Distribuciones de Productos
AVON — ZIPO — OREIRO HNOS — JUMALA
MODER PLASTIC — ROSEDAL
FEIT Y OLIVARI LTDA.
BELGRANO 6 TEL. 21-444 MAIPU

GRAN OFERTA
CASA GIORGIS
planchuelas ángulo hierro T
puertas de hierro
con marco unificado

Grave Accidente de un Policía Municipal en Necochea

NECOCHEA. - Un agente de tránsito de la Municipalidad de Necochea sufrió graves heridas al embestir a gran velocidad, con su motocicleta, a un Fiat 600 mientras se dirigía al lugar de otro violento accidente entre dos automóviles.

El inspector municipal de tránsito Miguel Angel Rodríguez, argentino, de 27 años, circulaba velozmente por la avenida 59 montado en una moto Honda propiedad del Cuerpo Municipal de Tránsito, acudiendo a un llamado radioeléctrico motivado en un accidente entre dos automóviles, cuando al llegar a la calle 50 embistió en su parte lateral a un Fiat 600, conducido por Haydée Ezcurdia, argentina, de 44 años. El impacto fue tremendo y la moto resultó destrozada mientras que el pequeño automóvil quedaba sobre la acera con grandes daños y su conductora lesionada levemente. El inspectos municipal, por su parte, resultó con heridas de consideración que obligaron a su inmediata internación en el Hospital Municipal Emilio Ferreyra, comprobándose que había soportado múliples golpes en el cuerpo.

El inspector Rodríguez se trasladaba —cuando ocurrió el accidente— hacia la intersección de las calles 70 y 49 de esta ciudad, donde colisionaron violentamente dos automóviles, volcando uno de ellos y resultando su conductora con graves lesiones que determinaron su inmediata internación en estado reservado.

Este último accidente tuvo lugar entre un automóvil Chevrolet, conducido por Nora Mabel Boldrini, argentina, soltera, de 24 años de edad; y un Peugeot que manejaba Horacio Latorre, de 48 años, domiciliado en Necochea, casado. El Chevrolet volcó espectacularmente y su conductora sufrió graves heridas.

En ambos tomó intervención la Comisaría Centro de la policía provincial.

INVESTIGAN MUERTE DE BEBITA

MAR DEL PLATA. - Sigue sin pausa y con marcado optimismo en esferas policiales la investigación relacionada con la muerte de la bebita de 45 días que vivía con su madre en un pensionado de la calle San Juan entre San Lorenzo y Roca.

La policía local guarda cerrado hermetismo, sin embargo en medios tribunalicios se supo que en torno al delicado caso habría un hombre detenido sin que se dejaran trascender otros detalles.

El dramático episodio ocurrió hace ya una semana, ha causado singular conmoción en la opinión pública local interviniendo en el sumario caratulado inicialmente "Muerte Dudosa", el juez Jorge García Collins y el titular del Tribunal de Menores, doctor José María Méndez Acosta.

Por otra parte se aguardan los resultados de la pericia solicitada a La Plata hacia donde se remitieron las vísceras pertenecientes a la pequeña víctima.

ASALTADA EN SU DOMICILIO

MAR DEL PLATA. - Una mujer fue asaltada en su casa por dos delincuentes armados que le robaron 800.000 pesos y un reloj huyendo luego.

El atraco se produce en la finca de la calle Alberti 6609 de esta ciudad, donde los desconocidos amenazaron de muerte a Juana Alicia Figueroa de Montoni, de 57 años, a la que le sustrajeron dichos valores.

Consumado el hecho emprendieron la fuga a bordo de un automóvil que con un tercer individuo al volante los esperaban en las inmediaciones.

AUTOSERVICIO
GRANJA
EL MANZANO
RAMOS MEJIA y SARMIENTO
TELEFONO 21517

Damajuana vino ..... $ 7.000
Choclos, Kg. ..... „ 1.200
Pepinos, el Kg. ..... „ 1.500
Mermelada, frasco 400 grs. .... „ 2.500

YA VENDEMOS
YOGHURT, FLANES, POSTRES
SANDY DE LA VASCONGADA

Distribuidora ATLANTICA
HELADOS QUESOS
DULCES LACTEOS
FIAMBRES
Un servicio integral, todo el año para:
BARES - RESTAURANTES - FIAMBRERIAS
BELGRANO 636 TELEFONO 21266 MAIPU

GALANTE AUTOMOTORES s.a.c.f.
CONCESIONARIO PEUGEOT-FIAT EN MAIPU Y ZONA
Por qué se unieron Fiat y Peugeot
Para que un auto Industria Argentina sea mejor y cueste menos.
PRECIOS CONGELADOS AL 1 DE NOVIEMBRE DE 1980
FIAT y PEUGEOT se unieron en la Argentina, para cumplir objetivos muy claros, de enorme importancia en esta etapa de nuestro país.
Uno de esos vitales objetivos, es conseguir que nuestra industria automotriz llegue a producir vehículos cada vez mejores a mucho menor costo.
FIAT y PEUGEOT unidas son capaces de hacerlo, y tienen la potencia y el empuje que este proyecto necesita.
Para que Ud. maneje su automóvil tan bueno, y tal vez mejor, que los que se producen en cualquier parte del mundo, sabiendo con orgullo que está hecho en la Argentina.
ALSINA 353 MAIPU

RESTAURANT
"LA RUEDA"
de Iglesias y Garcilazo
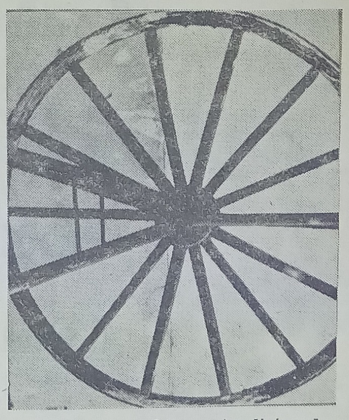
Donde comer bien es tradicional
Lebhenson y Ruta 2 Maipú

MUSEO MUNICIPAL "KAKEL HUNCIL" Maipu Bs As

Otro Fin de Semana Trágico, Muertos y Heridos en las Rutas

BUENOS AIRES. - Nueve personas murieron y varias resultaron heridas en cuatro accidentes de tránsito tres de ellos registrados en la provincia de Buenos Aires y el restante en la de Catamarca.

TRES MUERTOS Y CUATRO HERIDOS

Tres personas perdieron la vida —entre ellas un bebé— en tanto otras cuatro resultaron heridas de consideración al chocar dos automóviles en jurisdicción del distrito de Trenque Lauquén. El accidente se produjo en la ruta provincial 33, a la altura del kilómetro 298, cuando chocaron frontalmente un Peugeot y un Fiat 125. Como consecuencia del impacto perecieron en el acto, María Eugenia Corral, de ocho meses y las señoras Maira Cussic de Arribillaga y Ana Villarreal de Polvorini, quienes viajaban en el Fiat.

EN CORONEL VIDAL

Tres personas murieron al chocar el vehículo en que viajaban contra un camión que estaba estacionado sobre la ruta nacional Nº 2, a la altura del kilómetro 350, jurisdicción de Coronel Vidal.

El accidente ocurrió cuando el coche Dodge 1500, conducido por Melchor Luis Gómez, español, de 58 años, a quien acompañaban su esposa, Asunción Branderiz de Gómez, de 60 y Nemesio María Gómez, de 57, embistió al camión Dodge 600 que estaba estacionado en la ruta y con sus balizas encendidas. A raíz del choque fallecieron los tres pasajeros del automóvil, quienes fueron extraídos de los restos del vehículo que quedó prácticamente destrozado, por personal policial de Maipú y de la Regional IV de Mar del Plata.

EN RAMOS MEJIA

Un hombre y su hijo, de aproximadamente cinco años, murieron, en tanto su esposa resultó gravemente herida, al chocar frontalmente el automóvil en que viajaban con un ómnibus que se dirigía a Luján. El accidente ocurrió en la avenida Rivadavia, frente al Nº 14400 en jurisdicción de Ramos Mejía, donde un Fiat 128 que se dirigía a la Capital Federal fue embestido frontalmente por un ómnibus de la "Empresa La Lujanera".

PAREJA GRAVE

Una pareja de novios resultó gravemente herida al ser embestido por un ómnibus el automóvil en el que viajaba, en jurisdicción de Florencio Varela. El accidente se registró ayer a las 15.20 en la intersección del camino General Belgrano y avenida Monteverde, de aquel distrito, donde un automóvil Fiat 128, conducido por Alberto Daniel Gorodosvsky de 21 años, fue arrollado por el ómnibus interno 201 de la empresa Río de la Plata, a cargo de Gregorio Antonio Giménez, de 21 años.

Resultaron heridos el conductor del automóvil y su novia, Amercia Graciela Flores, de 21 años, que también viajaba en el rodado, resultaron gravemente heridos y fueron internados en clínica Santa Ana.

MUERE UNA MENOR

Una menor perdió la vida al ser embestido el automóvil en que viajaba por otro del Instituto Nacional de Previsión Sísmica, a la altura del paraje Alpamicuna, en la ruta que conduce a Belén, provincia de Catamarca.

Reparación de Velocímetros y Cuenta Vueltas en
TALLER DE ELECTRICIDAD DEL AUTOMOTOR
"HOOPMANN"
Los más modernos bancos electrónicos
MADERO Y RUTA NACIONAL 2
T. E. 21701 MAIPU

MERCADO MAIPU
de JOSE A. BARREDO
CARNICERIA FIAMBRERIA
VERDULERIA ALMACEN
MORENO Y NECOCHEA MAIPU

José María Lago
E HIJO
REPUESTOS Y ACCESORIOS
Baterías PRESTOLITE
Agencia ESSO
Neumáticos GOOD-YEAR
BELGRANO 760 T. E. 21058 MAIPU

PANADERIA Y DESPENSA
"LA CUEVA"
de Augusto D. Russo
Anexo Fiambrería y Verdulería
Calidad y bajos precios
LAS ARMAS

Imprenta "La Voz"
Trabajos de obra en general
Impresiones en 2 ó 3 colores
SARMIENTO 357 MAIPU

CON EL MISMO AFAN DE LOS PRIMEROS TIEMPOS
CALZADOS
«TAMAGNO»
AL CELEBRAR SU 10º ANIVERSARIO agradece a los clientes que supieron distinguir la calidad y les presenta su colección Otoño-Invierno 81. Diseños para ir meditando sobre los caminos que con seguridad tomará la moda.
MADERO 409 MAIPU

Grandes Tiendas CASA GOMEZ
TODO LO MEJOR PARA EL DEPORTISTA — Siempre lo Mejor
Conjuntos, Calzado, Equipos, Botines, Pelotas, Guantes, Medias para fútbol, basquet, boley.
Agentes Exclusivos de la Afamada Marca "ADIDAS"
MAIPU (Bs. As.)
TELEFONO 21064
BELGRANO y ALSINA

Boca Quedó Solo en la Punta "Gracias a la Manito que le Dio su Primo" River

Ganaron Huracán, Rosario, Argentinos Juniors y Platense Empataron Racing Club - Huracán y Colón - Vélez Sársfield

A Boca Júniors le bastaron 30 minutos brillantes para "rematar" a un deslucido rival y los goles logrado en ese lapso, le permitieron no sólo vencer a Unión, por dos a cero, sino quedar en la punta del campeonato de primera división, jugada ayer la sexta fecha.

Además, el equipo que dirige Silvio Marzolini le sacó dos puntos de ventaja a sus escoltas, dado que los resultados registrados en las otras canchas lo favorecieron sobremanera. Quedaron en la segunda posición River Plate, que venció a Ferro por dos a uno y despojó a éste de su invicto; Newell's, que empató sin tantos con Racing, en Ávellaneda y el mencionado Ferro, todos con nueve unidades.

Los continuos desbordes de Perotti, la inteligencia de Benítez y la habilidad de Brindisi, le dieron a Boca una rápida hegemonía ante Unión que, por momentos, hasta tuvo pasajes de brinllantez. Así llegaron las conquistas de Brindisi y Pernía y todo parecía indicar un resultado de cifras inusitadas.

Sin embargo, un descalificador puñetazo de Tesare a Luque, determinó la expulsión de aquél y Boca pasó de dominador a dominado.

En la segunda etapa, Unión tuvo casi permanentemente la pelota, pero fue entonces cuando evidenció sus carencias ofensivas. Pudo descontar, pero Boca también inquietó por el contraataque. Un Boca que a falta de Maradona, compensa con individualidades igualmente valiosas y que pretende hacer de la punta un sitio permanente y placentero.

Y River sí que no tiene "males de ausencia". Esta tarde se hizo patrón en Caballito y le puso límite a las aspiraciones del agrandado Ferro Carril Oeste. Le ganó dos a uno, con goles de Emilio Commisso y Daniel Alberto Passarella, la figura

Ferro respetó demasiado a su rival y ello lo capitalizó el equipo que dirige Angel Amadeo Labruna, para establecer una clara diferencia de practicidad. Los locales asediaron permanentemente a Fillol, en la segunda etapa, pero fracasaron inexplicablemente en la definición. Así, River se quedó merecidamente con el triunfo y volvió a demostrar, por si alguna duda había, que sus individualidades son aval de éxito en cualquier cancha, más allá de las ausencias de Norberto Alonso y Juan José López, entre otros.

Racing hizo todo para ganar... menos los goles. Tras los primeros 30 minutos en los cuales Newell's fue superior, merced a un rápido y preciso traslado de pelota, que puso a Santamaría dos veces en inmejorable posición para vencer a Vivalda, de la mano de Juan Barbas, Racing recompuso sus líneas.

En el segundo período, el juvenil volante del seleccionado nacional contó con la ayuda de Olarticoechea y Calderón, y el gol rondó permanentemente la valla de los rosarinos. No llegó, un poco por ineptitud de Racing y otro poco por la escasa fortuna.

Instituto de Córdoba llegó a la cancha de Platense con la nítida intención de lograr un punto y el dos a uno a favor de los locales fue el lógico castigo a la mezquindidad. Mesa había puesto en ventaja a los cordobeses, pero el asedio de Platense tuvo su premio con sendas conquistas de Eduardo Enrique Oviedo.

Por su buena labor del primer tiempo, Huracán justificó su triunfo sobre Sarmiento de Junín por dos a uno, que pasó a cerrar las posiciones con sólo dos puntos. Otro que se encuentra en una difícil posición es Independiente, que tal vez como muy pocas veces en su brillante historia, experimentó su cuarto revés consecutivo, en esta ocasión en manos de Rosario Central, por uno a cero.

Los rosarinos, a su vez, merced al tanto de Edgardo Bauza, de tiro penal, volvieron a ganar y escaparon transitoriamente de los últimos puestos.

Poco y nada hizo Argentinos Júniors para ganarle a Estudiantes de La Plata, como visitante, pero el gol conseguido por Miguel Angel Bordón, fue defendido sistemáticamene por su arquero Seria. los maderos y la ineficacia de sus atacantes.

Colón y Vélez Sársfield generaron noventa paupérrimos minutos, y el empate en un gol constituyó el premio acorde a sus escasos merecimientos. Por último, el encuentro entre Talleres y San Lorenzo, jugado el vienes, fue suspendido cuando restaban dos minutos y ganaban los segundos por uno a cero.

Boca Júniors y Newell's son los únicos equipos que se mantienen invictos, al cabo de las primeras seis fechas. Asimismo, Boca cuenta con mayor cantidad de goles a favor, 15, en tanto que Ferro tiene sólo 4 en contra. Miguel Angel Brindisi es el goleador, con seis conquistas, junto con Enrique Oviedo, de Platense; y Estudiantes de La Plata tiene la particularidad de haber perdido los tres encuentros que jugó como local.

EN SINTESIS

HURACAN 2
SARMIENTO 1

PRODE Nº 1. Cancha: Huracán. Arbitro: Francisco Cardillo. Recaudación: 49.583.000 pesos.

HURACAN: Pogany; Cheves, Longo, Díaz y Romero; Gallardo, Gutiérrez y Babington; Monzón. Agüero y Centurión. D.T.: Rossi.

SARMIENTO: O. López; Lamolla, Peremateu, Maletti y Polo; Lorant, Espósito y Agüero; Del Pópolo, C. A. López y Garecca. D.T.: Perfumo.

GOLES: en el primer tiempo, 16' Centurión; en el segundo tiempo, 15' Babington, de tiro penal y 21' Lorant.

CAMBIOS: En el segundo tiempo, al comenzar, García por Monzón, 12' Marangoni por Gutiérrez y 17' Marandet por López.

BOCA JUNIORS 2
UNION 0

PRODE Nº 2. Cancha: Boca Júniors. Arbitro: Teodoro Nitti. Recaudación: 492.545.000 pesos.

BOCA JUNIORS: Rodríguez; Pernía, Tesare, Mouzo y Córdoba; Benítez, Krasouski y Brindisi; Escudero, Outes y Perotti. D.T.: Marzolini.

UNION: Pumpido; Regenhardt, Alberto, Cárdenas y Bottaniz; Sánchez, Centurión y Mendoza; Lattuada, Luque y Alí. D.T.: Cavagnaro.

GOLES: en el primer tiempo, 12' Brindisi y 21' Pernía.

CAMBIOS: en el primer tiempo, 27' Pasucci por Outes; en el segundo, al comenzar, Logiácomo por Sánchez, 16' Rogel por Alí y 24' Sánchez por Escudero.

INCIDENCIAS: en el primer tiempo, 27' expulsado Tesare; en el segundo, 39' expulsado Lattuada de Unión de Santa Fe.

RACING 0
NEWELL'S OLD BOYS 0

PRODE Nº 4. Cancha: Racing. Arbitro: A. Ithurralde. Recaudación: 191.056.000 pesos.

RACING: Vivalda; Olarticoechea, Van Tuyne, Leroyer y O. Pérez; Barbas, Godoy y Carrasco; Calderon, Villarruel y Roldán. D.T.: J. Pastoriza.

NEWELL'S OLD BOYS: Sánchez; Meo, Simón, D. Killer y Silva; Acosta, Gallego y Alfaro; Santamaría, Yazalde y Almirón. D.T. J. C. Montes.

CAMBIO: en el segundo tiempo, 17' Bullery por Santamaría.

ROSARIO CENTRAL 1
INDEPENDIENTE 0

PRODE Nº 5. Cancha: Central. Arbitro: Claudio Busca. Recaudación: 118.190.000 pesos.

ROSARIO CENTRAL: Carnevali, Ghielmetti, Espinoza, Bauzá y García; Gaitán, Sperandío y Bacas; Orte, Marchetti y Teglia. D. T.: Zof.

INDEPENDIENTE: Fossatti; Olguín, Villaverde, Zimmermann y Killer; Mazo, Kiesse y Bochini; Alzamendi, Petti y Clara. D.T.: Juárez.

GOL: en el segundo tiempo, 35' Bauza, de tiro penal.

CAMBIOS: en el segundo tiempo, al comenzar, Coscia por Teglia y Pellegrini por Zimmerman, 14' Albisbeascoechea por Petti y 24' Perrout por Gaitán.

FERRO CARRIL OESTE 1
RIVER PLATE 2

PRODE Nº 6: Cancha: F. C. Oeste. Arbitro: Alberto Ducatelli. Recaudación: 478.635.000 pesos.

FERRO CARRIL OESTE: Barisio; Gómez, Cúper, Rocchia y Garré; C. Arregui, Saccardi y Cañete; Crocco, Giménez y Juárez. D.T.: Griguol.

RIVER PLATE: Fillol; Comelles, Pavoni, Passa-

MUSEO MUNICIPAL "KAKEL HUINCUL" Maipú Bs. As.

EN SINTESIS

rella y Tarantini; Labruna, Merlo y Comisso; Gordon, Díaz y Heredia. D.T.: Labruna.

GOLES: en el primer tiempo, 28' Comisso; en el segundo tiempo, 7' Passarella y 44' Rocchia, de tiro penal.

CAMBIOS: en el segundo tiempo, 8' Vega por Heredia; 20' Mársico por Crocco, 26' Iervasi por O. Labruna y 34' Rojas por Jiménez.

COLON 1
VELEZ SARSFIELD 1

PRODE Nº 7. Cancha: Colón. Arbitro: Juan Bava. Recaudación: 40.099.349 pesos.

COLON: Piccard; Rebbotaro, Méndez, Binello y Alonso; Cariaga, Roldán y Di Meola; Favret, Casaccio y Comas. D.T.: Iglesias.

VELEZ SARSFIELD: Landaburu; López, Piazza, Larraquy y Bujedo; Cabrera, Moralejo e Ischia; Sanabria, Bianchi y Cataldo. D.T.: Volken.

GOLES: en el primer tiempo, 12' Cariaga; en el segundo tiempo, 10' Sanabria.

CAMBIOS: en el primer tiempo, 13' Bertero por Landaburu (lesionado). En el segundo, al comenzar, Luna por Di Meola, 23' Lanao por Cataldo y 30' Mercado por Rebbotaro.

ESTUDIANTES 0
ARGENTINOS JUNIORS 1

PRODE Nº 8. Cancha: Estudiantes. Arbitro: Ricardo Calabria. Recaudación: 88.874.000 pesos.

ESTUDIANTES: Vidallé; Camino ,Gette, Brown y Herrera; Coudannes, Russo y Hernández; Galletti, Doroni y Gurrieri. D.T.: Pachamé.

ARGENTINOS JUNIORS: Seria; Carrizo, Angeletti, Bordón y Olarán; Vidal, Zanabria y Salinas; Pasculli, Randazzo y Magallanes. D.T.: López.

GOL: en el primer tiempo 16' Bordón, de tiro penal.

CAMBIOS: en el segundo tiempo, 12' D'Angelo por Brown y Morel por Pasculli y 24' Ruiz por Doroni.

PLATENSE 2
INSTITUTO 1

Cancha: Platense. Arbitro: Raúl Marsiglia. Recaudación: 43.342.820 pesos.

PLATENSE: Biassutto; Cortés, Sánchez Sotelo, Guyón y Correa; Picerni, Magalhaes y Gómez; Bóveda, Oviedo y Anzarda. D.T.: Cap.

INSTITUTO: Munutti; Anelli, Olmedo, Nieto y Oropel; Meza, Heredia y Chaparro; Palavecino, Mastrosimone y M. Rodríguez. D.T.: Basile.

GOLES: en el primer tiempo, 22' Meza; en el segundo tiempo, 17' y 35' Oviedo.

CAMBIOS: en el segundo tiempo, 14' Rodríguez por Chaparro, 21' Curioni por Palavecino, 25' Papandrea por Correa y 30' Cincunegui por Anzarda.

PROXIMA FECHA

El próximo miércoles, a las 21, se jugará la séptima fecha del campeonato de 1ª división, con los siguientes partidos:

Argentinos v. Colón; Vélez Sársfield v. Ferro Carril Oeste; Ríver Plate v. Rosario Central; Independiente v. Racing; Newell's Old Boys v. Talleres; San Lorenzo v. Boca Júniors; Unión v. Huracán; Sarmiento v. Platense; Instituto v. Estudiantes.

TABLA DE POSICIONES

	J.	G.	E.	P.	Gf.	Gc.	Pts.
BOCA JUNIORS	6	5	1	0	15	6	11
RIVER PLATE	6	4	1	1	14	8	9
N. OLD BOYS	6	3	3	0	11	5	9
F. C. OESTE	6	4	1	1	9	4	9
RACING CLUB	6	3	2	1	10	4	8
ARGENTINOS JUNIORS	6	2	3	1	8	7	7
TALLERES (1)	5	2	2	1	7	7	6
INSTITUTO	6	2	2	2	10	8	6
PLATENSE	6	2	2	2	8	8	6
ROSARIO CENTRAL	6	2	1	3	6	1	5
HURACAN	6	2	1	3	6	10	5
UNION	6	2	1	3	6	10	5
SAN LORENZO (1)	5	1	2	2	5	8	4
ESTUDIANTES	6	2	0	4	10	9	4
VELEZ SARSFIELD	6	1	2	3	7	11	4
INDEPENDIENTE	6	1	1	4	5	9	3
COLON	6	1	1	4	5	13	3
SARMIENTO	6	1	0	5	7	13	2

GOLEADORES

BRINDISI (Boca Júniors)	6
OVIEDO (Platense)	6
BAUZA (Rosario Central)	4
MARADONA (Boca Júniors)	4
BABINGTON (Huracán)	3
CARRASCO (Racing)	3
GURRIERI (Estudiantes de La Plata)	3
R. HEREDIA (Ríver Plate)	3
HERNANDEZ (Estudiantes de La Plata)	3
IGLESIAS (Sarmiento)	3
MEZA (Instituto)	3
MOREL (Argentinos Júniors)	3
REINALDI (Talleres)	3
SALINAS (Argentinos Júniors)	3
Villarruel (Racing)	3
ALZAMENDI (Independiente)	2

Varios Amistosos se Disputaron en Maipú y la Zona

Se disputaron ayer en nuestra ciudad y la zona varios encuentros futbolísticos "amistosos", con vista al próximo Campeonato Preparación que se realizará en Maipú, organizado por la Liga Maipuense de Fútbol. Brindamos a continuación una síntesis de los mismos:

EN MAIPU

DEPORTIVO 3 COSME (Madariaga) 2

DEPORTIVO: Romero; Bincaz, Correa, Kenny y Díaz; Capelli, Petrokozqui y Carrera; Tapia, Fernández y Torres. D.T.: Fernández.

COSME: Alvarez; Chiaramelo, Legarreta, Robaica y Mansilla; García, Cruz y Campos; Véliz, Alda y Monjes.

GOLES: Para Deportivo Petrokosqui (2) y Tapia; para Cosme, Monjes y Chapano.

ARBITRO: Carranza. Líneas: Palavecino y Rodríguez.

HURACAN (Madariaga) 3 ATLETICO 1

HURACAN: Popovich; Rucinca, Flores, Parisi y Ancaramo; Uribe, Vera y Cañete; D. López, Goñi y A. López.

ATLETICO: Lartiga; Ruiz, M. Parisi, Maiz y J. Lorente; Ibarra, L. Lorente y Zubiaurre; Garcilazo, Retes y J. Parisi.

GOLES: para Huracán, Flores (de penal), D. López y Luján; para Atlético, Garcilazo.

ARBITRO: Palavecino. Líneas: Carranza y Fernández.

EN LAS ARMAS

CULTURA (Guido) 4 SPORTIVO (Las Armas) 1

CULTURA: Almirón (Calvento); Mario Alza, Juan Alza, Baltez (Bonavita) y Cortés (Luque); Benítez, Urrumendi (Troullet) y Chaar; Arregui (Merlo), Alegretti y Rubio (Capitán).

SPORTIVO: Chobadindegui; Cueto, Casalla, Gascue y Miserere; Coronel, Sliba y Figuerola; Escudero, Palmieri y Spondaburu.

GOLES: Para Cultura, Chaar (2), Alegretti y Rubio; para Sportivo, Palmieri.

INCIDENCIAS: Calvento le atajó un penal a Palmieri.

EN LABARDEN

ATLETICO (Labardén) 5
LOS DEL CLAN (General Madariaga) 5

INTEGRAL MAIPU
Materiales de Construcción
Artículos de Electricidad
Caños Plásticos
PINTURAS "ALCANTARA"
Pellegrini 261 - Tel. 21708 - Maipú

ATELIER
OMAR
PEINADOS - ALISADOS
CORTES MODERNOS
Día viernes: servicio de manicura
Música funcional
Rivadavia 327 Maipú

La Selección Juvenil Volvió a Ganar y a Defraudar

El seleccionado argentino juvenil de fútbol venció anoche a Nueva Zelandia, por uno a cero y se afianzó como puntero del torneo triangular que clasificará un equipo para el Mundial de Australia, Ganó con angustia, con un rendimiento más pobre que el exhibido ante Israel.

Las dudas persisten en la Argentina. El equipo no aparece. Los neocelandeses, muy rudimentarios, con escasos valimentos técnicos, pero sí con mucho fervor, se abroquelaron y trataron de no ser goleados.

El equipo argentino salió decidido a definir el partido en los primeros minutos. Para ello se volcó masivamente sobre el campeo neocelandés, pero lo hizo sin orden, sin claridad, sin peso en la definición y volviendo a exhibir los mismos problemas que tuvo frente a Israel.

Su salida permanente eran los encuentros entre Espíndola y Tapia, pero éstos abusaron en demasía del toque y no aprovechaban los ataques por sorpresa buscando a los punteros Cecchi y Urruti, que las veces que entraron en contacto con la pelota desequilibraron a sus rudimentarios marcadores, pero finalizaron mal las jugadas.

A los 15 minutos se colocó en ventaja con gol de Cecchi, quien recibió un deficiente rechazo del arquero Feistman, ante un cabezazo de Ruggeri.

Pareció que ese gol tonificaba al equipo local, pero no ocurrió así porque siguió mal, equivocándose en las entregas y centralizando mucho el juego, permitiendo que los defensores de Nueva Zelanda, especialmente el líbero Evans, despejaran las situaciones de peligro.

La Argentina dominaba, pero las situaciones que creaba eran escasas. Dispuso de dos netas, en una de ellas, Espíndola, por querer asegurarlo, se perdió el gol y, en otra Urruti, con todo el arco a su disposicióny el arquero, caído, se perdió la conquista.

En el segundo tiempo la Argentina insinuó una mejoría. Pero fue efímero, ya que fueron cinco minutos en los que se intentó presionar a los neocelandeses, lapso en el que Gordillo, luego de una buena jugada personal, remató dentro del área y el arquero Feistman desvió con una mano al córner.

Una victoria que nada agrega. El futuro sigue siendo muy oscuro.

Cancha: Vélez Sársfield. Arbitro: Louis del Semme (Bélgica). Recaudación: 4.065.000 pesos.

ARGENTINA: Genaro; Burruchaga, Giovagnoli, Ruggeri y Gordillo; Morresi, Palermo y Tapia; Cecchi, Espíndola y Urruti.

Gol: en el primer tiempo, 15' Cecchi.

CAMBIOS: en el segundo tiempo, a los 21' Rinaldi por Tapia y 25' Débole por Morresi.

Asociación Clínica Quirúrgica de Maipú

BELGRANO Y LAPRIDA T. E. 21140

Clínica Médica - Clínica Quirúrgica - Partos
Cirugía General - Niños - Radiología
Fisioterapia

— GUARDIA MEDICA PERMANENTE —

CUERPO PROFESIONAL:

Dr. Luis Giorgi — Dra. Mabel Alvarez
Dra. Susana Goodwyn — Dr. Carlos Coudannes
Dr. López Osornio — Dr. Martín de Amézola
Dr. Raúl Montalverne — Dr. Alfredo Ducós (h)
Dr. Heriberto Muglia — Dr. Carlos Fahey

ESPECIALIDADES PERMANENTES:
Dr. Alfredo Ducós - Cirugía General
Dr. Carlos Corbalán - Ecografía obstétrica y Ginecológica
Dr. Juan M. Prieto - Pediatría

VISITAS ESPECIALISTAS:
Dr. Horacio Dente - Oftalmología 1-4-81
Dr. Saúl Mendoza: Nariz, Garganta, Oído 11-4-81
Dr. Alfredo Pollera - Neurología 24-3-81
Dr. Rodríguez Sanmartino, Ortopedia y Traumatología 24-3-81

SOLICITAR TURNO EN LA ADMINISTRACION

Confitería WELLCOME

— Heladería
— Juegos Electrónicos
— Kiosco
— Tragos Largos

SAN MARTIN 290
TELEFONO 127 GRAL. PIRAN

CEREALERA LA POSTA S. R. L.

PLANTA DE SILOS Y OFICINA: Ayacucho y San Lorenzo
C. C. 83 - T. E. 21055
Maipú (7160) - Bs. As.

* ACOPIO DE:
Cereales - Semillas - Pasturas en General
* VENTA DE:
Fertilizantes - Máquina Clasificadora y Calibradora de Cereales (a su disposición)
* MATERIALES RURALES:
Postes de acacia y quebracho de distintas medidas - Alambres - Varillas - Torniquetes en general
* FABRICA DE:
Mangas - Tranqueras - Cargadores - Guardaganados, etc. (construcción de las mismas de acuerdo a vuestro pedido).
* REPRESENTANTE DE:
Compañía de Seguros "LA FRANCO ARGENTINA Sociedad Anónima"

RESTAURANT Y BAR

"EL RECREO"

de Osvaldo Martínez y Sra.

Despedidas - Casamientos - Lunch - Parrillas y Minutas

LAVALLE Y RUTA 2 MAIPU

MUSEO MUNICIPAL "KAKEL HUINCUL" Maipú Bs As

Recordóse el 5to. Aniversario del Proceso de Reorganización

(Información en pág 10)

Elevó su Renuncia el Intendente Municipal

El lunes pasado elevó su renuncia al gobernador de la provincia de Buenos Aires, general de brigada (R) Ibérico Manuel Saint Jean, el intendente de nuestra ciudad, don Félix Helú.

El texto de la misma fue dado a conocer ayer y se lo brindamos textualmente a nuestros lectores.

"A su Excelencia el señor gobernador de la provincia de Buenos Aires, general de brigada (R) D. Ibérico Manuel Saint Jean, Casa de Gobierno, La Plata.

"De mi más alta y distinguida consideración:

"Tengo el honor de dirigirme a usted a fin de elevar mi renuncia al cargo de intendente del Partido de Maipú, con el que fuera honrado por vuestra excelencia y que asumiera el 4 de junio de 1976.

Sería muy extenso enumerar los distintos jalones de este largo camino que hemos recorrido juntos, en estos casi cinco años. Por eso sólo debo decirle, señor gobernador, que el pueblo de Maipú le agradece por mi intermedio, todo su apoyo y su constante preocupación, para que este modesto intendente hubiera podido realizar una importante obra al servicio de la comunidad.

"Despedirme de usted es como arrancarme algo del pecho que está profundamente arraigado en mí, por lazos de afecto y admiración.

"Dios bendiga a Ud. por haber puesto tanto al servicio de nuestra provincia y del país.

"Con la mayor estima: Félix Helú, intendente municipal".

Ingreso Bruto

LA PLATA (Télam). - Hoy vence el plazo estipulado para el pago del impuesto sobre los ingresos brutos, para las inscripciones pares e impares.

La Dirección de Rentas bonaerense dispuso unificar en el día 25 de marzo las fechas de vencimiento, para la presentación de declaración jurada año 1980, de dicho impuesto, tendiendo a lograr una sustancial mejora.

LA VOZ

Año LXXIX
Nº 21.157

Edición de 16 páginas

MAIPU
Miércoles 25 de marzo de 1981

Precio del Ej. $ 1.000

Emergencia

BUENOS AIRES (Télam). - El buque pesquero "Cometa" quedó a la deriva y pidió auxilio a la Prefectura Naval, con asiento en Mar del Plata.

El dramático mensaje agregaba que "cuando desarrollaba sus tareas habituales a 250 millas del puerto de Bahía Blanca, una de las redes se enredó en la hélice de propulsión de la nave". El socorro fue inmediato,

Efectuó Declaraciones el Tte. General Roberto Viola

BUENOS AIRES. - El presidente designado, teniente general (RE) Roberto Eduardo Viola, señaló que "una de las mayores preocupaciones de quienes conducen este proceso, en definitiva de las Fuerzas Armadas, que son la fuente del poder, es la imprescindible necesidad de que en la Argentina del futuro desaparezcan las causas que en el pasado nos condujeron a progresivos fracasos y frustraciones".

Comentó que "para ello los fundamental es el ejercicio de una paciente y bien dirigida docencia que rescate el verdadero sentido y la responsabilidad de la participación política de los ciudadanos".

Más adelante señaló: Tras este período del proceso de reorganización nacional, como etapa previa a la reimplantación de las instituciones de la democracia republicana, representativa y federal, visualizó la modificación y actualización del espectro político argentino".

Estas declaraciones del futuro presidente de la Nación, que el 29 de marzo próximo se hará cargo de sus funciones, fueron publicadas por la revista "Actualidad", en su número 23, distribuido ayer.

"Pienso —agregó Viola— tal como lo señalan las bases políticas de las Fuerzas Armadas en pocos pero fuertes y muy representativos partidos, que canalizando las corrientes políticas nacionales se alternan en el poder".

El futuro presidente de la Nación comentó que pensaba que "los instrumentos legales y el progresivo fortalecimiento de la conducta cívica de los argentinos hará posible que la mayor intensidad y preparación para el ejercicio de las libertades y responsabilidades para la comunidad que consagra la democracia, se adquieran y ejerciten dentro del seno de los propios partidos".

Respondiendo a otra pregunta el general Viola afirmó que "los que reciban el legado de este proceso necesariamente deberían ser los argentinos que compartiendo su filosofía se expresen libremente a través de los canales políticos específicos, es decir los partidos políticos".

Dijo luego que "Las Fuerzas Armadas aspiran a que los beneficios de este proceso sean heredados en definitiva por todos los argentinos".

En otro orden de cosas comentó que "considero que los Estados Unidos de Norteamérica, como nación líder de Occidente, siempre ha identificado a sus aliados naturales, como en el caso de nuestro país" y puntualizó que "los altibajos en las relaciones bilaterales han sido producto de modalidades de la administración de distintos equipos de gobierno, hecho que en definitiva no afecta mayormente el fondo de la cuestión. Prueba de ello es la tradicional acogida que en ambos países siempre se ha dispensado a argentinos y estadounidenses".

DECLARACIONES OPTIMISTAS

CORRIENTES. - El vicepresidente del Banco Central declaró en esta capital que a su entender en el próximo período de gobierno, en Economía "todo va a andar bien", dado que "el equipo económico del general Viola "tiene gente excelente".

El licenciado Alejandro Fabián Reynal agregó al respecto que "van a hacer un buen trabajo" y reconoció que "no será fácil, porque nada es fácil en estas circunstancias y en cualquier otra".

El funcionario efectuó declaraciones al asistir, especialmente invitado, a la inauguración de un edificio escolar del barrio "Galván".

Autopista La Plata-Buenos Aires

LA PLATA. - El gobernador de la provincia de Buenos Aires, general (R) Ibérico Saint Jean, anunció ayer que el Poder Ejecutivo Nacional aprobó la adjudicación de la construcción de la autopista La Plata - Buenos Aires.

Lo hizo durante una reunión en la que agasajó al periodismo con motivo de su próximo alejamiento de la gobernación bonaerense y durante la cual los representantes de la prensa le entregaron un presente en agradecimiento a la labor cumplida.

El mandatario provincial estuvo acompañado por los ministro de Gobierno, doctor Gualberto Mostajó; de Obras Públicas, general de brigada (RE) Ovidio Solari; de Economía, doctor Raúl Salabarren: de Educación y Cultura, doctor Abel Calvo y de Salud, doctor Joseba Kelmendi.

En la oportunidad el general Saint Jean recordó las excelentes relaciones mantenidas entre los funcionarios de su gobierno y los hombres de prensa en los cinco años de gestión, exhortando a los representantes de los distintos medios de comunicación a que mantengan esa postura con las próximas autoridades.

Por último cedió la palabra al ministro de Obras Públicas, quien anunció que en los próximos días será inaugurada la ruta provincial 29.

Diéronse a Conocer los Nombres del Nuevo Gabinete Provincial

(Información página seis)

Continuó el "Jury" a un Juez Platense

El jury de enjuiciamiento del juez federal de La Plata, doctor Leopoldo Russo, reanudó ayer el debate oral y público en la causa, en la sala de audiencias de la Corte Suprema de Justicia con la presidencia de su titular doctor Pedro Frías.

El fiscal doctor Mario Chichizola desistió de 27 testigos, empleados del juzgado del magistrado enjuiciado, razón por la cual, en la audiencia de ayer el tribunal interrogó solamente a siete testigos, cinco de ellos empleados y funcionarios de dicho juzgado.

En la audiencia iniciada pocos minutos después de las 8.30 prestaron declaración testimonial Eduardo Aranda Lavarello y doctor Adolfo Roca, testigos de la defensa y el personal del juzgado: Enrique Vera Agüero, Yatay Ramírez Abella, doctora María Elena Zucca, doctor Alberto Jorge Cangiani y Leonardo Oscar Ostrowiecki, este último fue acusado por Russo de desacato.

Los cinco empleados y funcionarios depusieron y fueron interrogados sobre presuntas anomalías en el desarrollo de las actividades del juzgado, así como del imputado, trato desconsiderado del juez respecto de algunos funcionarios y empleados. Tanto la doctora Zucca como el doctor Cangiani fueron secretarios del juzgado mencionado y se refirieron a diversos aspectos vinculados con la tramitación de algunas causas.

Luego de las declaraciones, el fiscal retiró el cargo de trato arbitrario al personal del juzgado, con una resolución dictada por el tribunal a raíz de un incidente. Asimismo, la defensa solicitó se le impute falso testimonio al doctor Cangiani, porque en sus declaraciones sostuvo que el empleado Leonardo Ostrowiecki no cumplía con el horario reglamentario del juzgado cuando en realidad, según el certificado de la Universidad de La Plata, el empleado concurría a los cursos durante esas horas, de la facultad de Medicina.

El jury pasó etonces a un cuarto intermedio para considerar la petición y al reanudarse la audiencia informó el presidente que se había desestimado el ataque de falsedad en virtud de las aclaraciones y explicaciones que al término de su declaración formuló el doctor Cangiani.

El jury reanudará su actividad hoy, a las 8.30, con una recepción de declaraciones de los testigos propuestos, con lo cual finalizarán los testimonios dispuestos en la causa de referencia, que en total suman 63.

Diario LA VOZ

Registro Nacional de la Propiedad Intelectual: 027ed
Adherido al Servicio de la Agencia TELAM
Dirección y Redacción:
SARMIENTO 357 - TELEFONO 21001

DIA 84 Semana 13 Año 1981
LUNA LLENA

S. GABRIEL ARCANGEL

COOPERATIVA DE ELECTRICIDAD LIMITADA DE MAIPU

CONVOCATORIA

Señores Socios:

Tenemos el agrado de invitar a ustedes a concurrir a la ASAMBLEA GENERAL ORDINARIA, que se realizará en la sede de la entidad, sita en Julián Lynch 671, el 31 de marzo de 1981 a las 20.30, a objeto de tratar el siguiente:

ORDEN DEL DIA

1º) Lectura y consideración de la Memoria, Estado de Situación, Estado de Resultado y destino del excedente correspondiente al ejercicio cerrado el 31 de diciembre de 1980.

2º) Designación de tres socios asambleístas para firmar el Acta de la Asamblea, juntamente con el presidente y secretario.

3º) Designación de cuatro miembros de la Asamblea para verificar el escrutinio y recibir los votos.

4º) Elección de cinco miembros titulares del Consejo de Administración por dos años en reemplazo de los señores Hugo Jorge Alavedra, José María Bordalecu, Juan Honorio Olivera, Julián Carlos Rivera y Pedro Goenaga, que terminan sus mandatos y cinco miembros suplentes por el término de un año en reemplazo de los señores Pedro Goenaga, que pasó a vocal titular en reemplazo del señor Juan Miguel Duhalde, que renunció y de los señores Carlos Justo Plaza, Carlos Nelson Giorgis, Carlos Alberto Cuvillier y Oscar Antonio López, que terminan su mandato.

5º) Elección de un síndico titular y un síndico suplente, por un año, en reemplazo del señor Carlos Alberto Otermín y del señor Gualterio Zanussi, que terminan sus mandatos.

JUAN H. OLIVERA — Secretario
JULIO A. FRANCHINI — Presidente

NOTA: Se hace presente que de acuerdo a disposiciones estatutarias, si no hubiese número legal suficiente para sesionar a la hora fijada, la Asamblea sesionará una hora después de la indicada, con cualquier número de socios que concurren.

Profesionales

Dr. LUIS CARLOS GIORGI
Doctor en Medicina
Rivadavia 349 Tel. 21057 Maipú

Dr. MARIO A. SALOMON
Médico
Atiende de 16 a 20
Ramos Mejía 561 Maipú

Consultorio Dental
Dr. MIGUEL A. ZANADA
Odontólogo
Dr. ALBERTO DZIWAK
Especialista en Ortodoncia
Atiende Martes 7 de abril
Atiende Mutuales
J. Lynch 627 Tel. 21081 Maipú

LUDOVICO H. FILLEAUDEAU
Especialista en Niños
Ex Médico del Hospital de Niños de La Plata
Mitre 774 Tel. 0267-5542
Gral. Madariaga

Roberto Jorge Depaoli
Arquitecto
Lavalle 989 Tel. 21377 - Maipú
Córdoba 2661 Tel. 37252 - MdP

Laboratorio MAIPU
Análisis Clínicos - Atención de las Mutuales
Dr. PEDRO MARTIN
Bioquímico
Lavalle y Laprida Tel. 21040
Maipu

Dra. MABEL PEDRETTI de SEGRETIN
Doctora
Análisis Clínicos y Bacteriológico
Atención en domicilio
Mutuales
J. Lynch y Pellegrini
Teléfono 21712 Maipú

Estudio Jurídico "Guma"
OSCAR L. GUMA
JULIO A. GUMA
Abogados
Alsina 249 Tel. 21248 - 21031

ARNOLDO DOMINGO GLARIA
Abogado
V. López 452 Tel. 21556 - 21071

Dr. CARLOS JAVIER PELAEZ
Lavalle 350 - Tel. 21657
MEDICO
Atiende de lunes a viernes de 16 a 20 horas
Maipú

Dr. Daniel Faimbrum
MEDICO
Obesidad. Tratamiento sin régimen de comidas. Reumatismo, Várices. Alergia. Piel. Problemas
Atenderá:
Pedir turno:
LAVALLE 607, 1er. piso. MAIPU

ROSA MARIA PERUCHENA
Abogada
Belgrano 906 Tel. 21136 Maipú
Av. Belgrano 1123, 3er. piso 14
Tel. 372-498 Buenos Aires

ADALBERTO PAJON
Escribano Público
Registro de Contrato Nº 4
Atiende diariamente de 9 a 12 y de 16 a 19
Madero 216 Tel. 21151 Maipú

HUGO RODOLFO CIAFARDO
Procurador Nacional
Jubilaciones - Pensiones
Atiende de 16 a 20
Madero 743 Maipú

MARTIN A. RAPPALLINI
NELIDA E. ALZA
Escribanos Públicos Nacionales
Madero 473 Tel. 21019 Maipú

MAXIMO A. TOGNI
Escribano Público Nacional
Madero 353 Tel. 21070 Maipú

EDUARDO ALBERTO POZZO
Contador Público Nacional
Lavalle 919 Tel. 21639 Maipú

Estudio Jurídico "FAHEY"
HORACIO A. FAHEY
HORACIO G. FAHEY **CARLOS H. FAHEY**
Abogados
Alsina 551 Teléfonos 21175 - 21268

SERVICIO DE BAR
"TIP—TOP"
ABIERTO LAS 24 HORAS
- CAFE CREMA
- SANDWICHES CALIENTES
- GOLOSINAS
- GASEOSAS

ESTACION DE SERVICIO AUTORIZADA
"LA CURVA"
de LORENZO - CONSOLI
RUTA 2 KILOMETRO 273½
TELEFONO 21448
MAIPU (Bs. As.)

MUSEO MUNICIPAL "KAKEL HUANILC" Maipú

Plan de Regadío del Valle Inferior de Río Negro

VIEDMA. - El gobernador de la provincia, contralmirante (RE) Julio Acuña, presidió ayer la ceremonia de finalización de la segunda etapa del plan de regadío ejecutado por el Instituto de Desarrollo del Valle Inferior (IDEVI) al cual se incorpora para su explotación 8.700 hectáreas y la iniciación de otra que prevé la puesta en marcha de 20.000 hectáreas bajo riego en un lapso de cinco años. Previamente el primer mandatario provincial dejó inaugurada la estación de bombeo destinada a evacuar aguas de drenaje y excedentes de riego. El acto se cumplió en el centro de maquinarias y transporte del Instituto de Desarrollo del Valle Inferior y contó con la asistencia de integrantes del gabinete provincial, otras autoridades, vecinos y colonos de la zona.

Durante la ceremonia se procedió a entregar títulos de propiedad de parcelas y se firmó el convenio de transferencia de una planta procesadora de tomate y fruta al complejo cooperativo que funciona en la región.

El interventor en el IDEVI, ingeniero Juan C. Suárez, reseñó la implementación del plan iniciado en 1961 calificando al proyecto como "el de mayor envergadura que tiene el país en la materia".

Indicó que hasta la fecha se han habilitado 21.697 hectáreas subdivididas en 397 parcelas frutihortícolas, 72 ganaderas y 24 tamberas, lo que hace un total de 493 chacras en explotación con una inversión que superó los 55 millones de dólares.

Destacó el ingeniero Suárez el apoyo recibido del gobierno nacional "que ha concurrido hasta el presente con aportes no reintegrables del fondo de desarrollo que administra el Ministerio del Interior y el respaldo del Banco Interamericano de Desarrollo".

Cerrando el acto, el gobernador Acuña, anunció el aceleramiento del proceso de desarrollo del Valle Inferior con la incorporación de 20.000 hectáreas bajo riego, en un lapso de cinco años, orientadas "fundamentalmente, a sustentar el plan de desarrollo ganadero y sin que ese objetivo primario corte las posibilidades de radicación de otros proyectos".

Explicó también que "se ha subdividido esta superficie, en módulos de 120 hectáreas que serán ofrecidas a quienes deseen impulsar explotaciones capaces de alcanzar en un lustro niveles óptimos de eficiencia".

Al finalizar su discurso el gobernador Acuña expresó: "Esta es una respuesta positiva a lo que he remarcado como insoslayable compromiso para cumplir con un objetivo nacional definido con reiterada precisión pero muchas veces agotado en meras declaraciones grandilocuentes. El desarrollo patagónico debe ser pagado por todo el país".

TELEFONOS DE URGENCIA

POLICIA (Comisaría)	21013
HOSPITAL MAIPU	21656
BOMBEROS VOLUNTARIOS	21400
MUNICIPALIDAD DE MAIPU	21047
CLINICA QUIRURGICA	21140
TELEFONOGRAMAS	117
SELSA	21121

LA CLINICA DEL CITROEN
de LUIS V. ORTEGA
RUTA 2 y MORENO
TELEFONO 21108 MAIPU

DACTILOGRAFIA
SE RECIBEN ALUMNOS
COPIAS
TRABAJOS PRACTICOS
LAPRIDA 254 Tel. 21331

BREACK T. S.
0 Km. 1981, color azul cosmo,
con aire acondicionado
Jorge A. Manzo
AUTOMOTORES
RUTA 2 Km. 275 MAIPU
DEPARTAMENTO USADOS

R-12 TL	77-79-80
R-12 TS	77-78
Breack R-12	73-77
Ford Taunus	75
Fiat 1600	70
Fiat 128 Europa	80
Fiat 600	74
Chevy	1971
Peugeot 504	1972
Citroen 3CV	1977
Citroen 2CV	1962-1968
Ford Falcon	1964
Peugeot 404 GP, muy bueno	1974

Y muchos más. Consúltenos.

Maderitas "Julián"
VIDRIOS CRISTALES Y ESPEJOS
VENDE E INSTALA
ESTANTERIAS METALICAS
RAPI-ESTANT
NECOCHEA 781 TEL. 21-577

Taller "El Tábano"
de
NORBERTO C. PELAEZ
— Compra y Venta de Automotores
— Carburación y Encendido
— Mecánica en General
NECOCHEA 1175
TELEFONO 21683 MAIPU

Confitería
WELLCOME
— Heladería
— Juegos Electrónicos
— Kiosco
— Tragos Largos
SAN MARTIN 290
TELEFONO 127 GRAL. PIRAN

POSTES - VARILLAS - TORNIQUETAS - CORRALES - MANGAS
Y TODA LA LINEA DE ARTICULOS RURALES
NO DEJE DE CONSULTARNOS, HALLARA LOS MEJORES PRECIOS
ASERRADERO EL INDEPENDIENTE
de Heriberto Fernández Diorio y Cía.
Casa Central:
Calle 1,
Nº 566
Balcarce
Sucursal:
Julián Lynch 1596
Teléfono 21488
Maipú

Canedo Peró: Balance de dos Años y Medio de su Gestión

BUENOS AIRES. - En una reseña de dos años y medio de gestión, a pocos días de abandonar sus funciones, el actual secretario de Estado de Desarrollo Urbano y Vivienda y presidente del Banco Hipotecario Nacional, ingeniero Carlos Canedo Peró, dijo ayer que de un total de 10.717 viviendas en ejecución, existentes en noviembre de 1978, en la actualidad ese organismo tiene 77.763 propiedades terminadas.

Agregó al respecto que otras 3.649 se encuentran en construcción, 15.856 transferidas al FONAVI y otras 3.627 en estudio de transferir, mientras que 2.088 unidades están paralizadas y sin solución inmediata, 11.391 suspendidas y no iniciadas.

Señaló luego en conferencia de prensa que para analizar la magnitud del déficit habitacional que tiene el país, "debemos tener en cuenta los aspectos cuantitativo y cualitativo", asegurando que el primero "es el que más nos preocupa" y que las cifras reales y concretas las tendremos en pocos meses, una vez que terminen de ser procesados los datos del censo nacional".

El ingeniero Canedo Peró destacó asimismo la concreción de la nueva carta orgánica del Banco Hipotecario, que permitió que la entidad actuara como banco comercial y agregó que en la actualidad posee 49 sucursales, cuatro agencias y 66 oficinas desplazadas, las cuales se acercan a los usuarios ubicados a más de 60 kilómetros de las filiales.

Por último informó que mantuvo una serie de reuniones con su sucesor, el ingeniero Guillermo Vila "a fin de interiorizarlo de los principales problemas del área".

Ferias Bozzano Macchi s.a.

Comisiones — Consignaciones

VIERNES 27 DE MARZO

GORDO, CONSERVA, INVERNADA Y CRIA

Casa Central:

MADERO y RIVADAVIA T. E. 21128-21258-21516 MAIPU (Bs. As.)

DELFOR ARTIÑANO

Martillero Público - Folio 394 - Tomo 1 - Dolores

Administraciones - Remates - Comisiones - Seguros - Representaciones

MAIPU: Belgrano 297. Tel. 21-798 — LAS ARMAS: Tel. 19 y 26

— Pala Hidráulica, de 3 m. montada sobre neumáticos
— Arado 4 rejas 14" MIGRA c/cajón de sembrar maíz de 2 surcos.
— Un juego cajones para aplicar a rastra de discos.
— Hileradora Ardanaz: 16" de corte
— Casilla rodante (nueva)
— Alquilo local, 8x8, con teléf. para depósito, sobre Ruta 2.
— Vendo terreno en esquina, sobre asfalto, con edificación, ubicado en calle Necochea y Alem (Maipú).
— Jeep IKA, modelo 67

CONSULTAR PRECIOS Y CONDICIONES

Y Ud. Todavía no es Socio?

SM STAFF MEDICO S. A.

le da sin cargo:

- Especialidades
- Chequeos totales
- Análisis - Radiografías
- Internaciones - Maternidad
- Terapia intensiva y unidad coronaria
- Visitas sín límites

Por una cuota mensual **50 o/o** de descuentos en medicamentos

Libre elección de Médico y Sanatorio en todo el país y exterior

PLAN ESPECIAL PARA COMERCIANTES, CHACAREROS Y GANADEROS, DEL 20 DE ENERO AL 5 DE FEBRERO

SIN CUOTA DE INGRESO

Asóciese Ya!!!

PIDA PROMOTOR A:

Márquez 104 - Tel. 6317 DOLORES — Belgrano 46 - Tel. 23442 CHASCOMUS

Arenales 1686 (1061). Tel. 44-9477/0975/42-3834. BS. AS.

EN MAIPU: ALSINA 291

SAN CAYETANO AUTOMOTORES

ALSINA y RAMOS MEJIA — MAIPU (Bs. As.)

OFRECE AUTOMOTORES NUEVOS Y USADOS

Pick-up Ford F-100 V8	1967
Fiat 1600	1971
Ford Falcon	1968
Pick-up Fiat 1600	1972
Fiat 600	1966
Ford F-100	1976
Pick-up Chevrolet	1969
Ford Falcon	1977
Casilla Rodante Comodine	
Citroen	1969
Ford Falcon con motor diesel	1972
Rastrojero Diesel	1955
Ford F-350, rural	1974
Acoplado Aiello	1977
Fiat 128	1973
Casilla Rodante, 4 ruedas	
Estanciera IKA	1961
Tractor Someca 45	
Furgoneta Citroen	1969
Torino	1969
Fiat 1600	1970
Pick-up Dodge diesel	1977
Citroen Ami 8	1976

MUSEO MUNICIPAL MAIPU

Hace 50 Años

Maipú, 25 de marzo de 1981

Los maestros en disponibilidad

El director general de escuelas firmó ayer un decreto por el cual declara en disponibilidad, con goce de sueldo, a todos los maestros de las escuelas comunes de la provincia, cuyos nombres no figuren en las reorganizaciones últimamente efectuadas. En la resolución se establece que esa situación se mantendrá hasta que se haga el reajuste definitivo, de acuerdo con las cifras resultantes de la inscripción escolar que se cerrará el 31 del actual. También se ha dispuesto que la Inspección General, por intermedio de los inspectores seccionales, preparen la distribución y ubicación de los maestros en que fuera necesarios sus servicios, dando cuenta de ello a los comisionados escolares, para la consideración de las propuestas que deberán elevar a la Direc. de Escuelas.

Santos Godino pidió la libertad

El tristemente célebre Cayetano Santos Godino que pasó a la historia de los crímenes espantosos con el apodo de "El Orejudo", se dirigió a la Cámara de lo Criminal pidiendo que se fije fecha para el cumplimiento de la condena penitenciaria por tiempo indeterminado que comenzó a cumplir el 12 de noviembre de 1915 en Ushuaia. Al informar el pedido el jefe del penal deja constancia que desde el año 1923 hasta 1930, "El Orejudo" se ha hecho acreedor de 10 correcciones disciplinarias por desobediencia, agresión a empleados y otras infracciones análogas. De acuerdo con el dictamen del fiscal, la Cámara no ha hecho lugar al pedido del penado.

Propaganda socialista

Los socialistas locales efectuaron el sábado y ayer cuatro conferencias en distintos lugares de la planta urbana. Para el jueves anunciaron otra en la que hablará el ex intendente de Mar del Plata, D. Teodoro Bronzzini y otros, y que se realizará en la plaza.

Otro triunfo de Justo Suárez

El pugilista argentino Justo Suárez ha anotado un nuevo y rotundo triunfo en su carrera pugilística. En el match que sostuvo el sábado a la noche en Montevideo con el uruguayo Casalá, lo venció por knock-out en el tercer round, después de haberlo volteado dos veces anteriormente, pese a las mañas y malas artes que puso en práctica su adversario para evitar su derrota. Suárez en todo momento se mostró superior.

Policiales

Anteayer en el campo "El Sauce", en el partido de Guido, se trabaron en pelea Héctor Enis y Raúl Larrosa, resultando el primero con lesión en la cabeza de carácter leve. Se instruye el sumario respectivo y se dio cuenta del hecho al juez del crimen de turno. El herido fue trasladado al hospital de Dolores, donde se le dio asistencia.

Importante operación en lanas

Los señores C. Altgelt y Cía. han comprado por intermedio de su representante en la zona, señor Miguel P. Molinari, la lana de los establecimientos de los señores Camilo Freije e Hijos, Coronel Vidal y Maipú, en total de 150.000 kilos todo al barrer y a recibir en los establecimientos a $ 6,95 los 10 Kgs. Este precio, que es el más alto logrado hasta la fecha por lanas de cosecha 1930, demuestra la reacción que, aunque lenta, se viene operando en el valor de los productos agropecuarios, pues en los meses pasados los precios vigentes estaban lejos de alcanzar el de referencia.

CARBAP Reclama un Mercado Cambiario Libre

BAHIA BLANCA. - El presidente de CARBAP, Eduardo Althabe reclamó, entre otras cosas, "la liberación total del mercado cambiario, la reorganización del esquema financiero y la refinanciación de la deuda agropecuaria a largo plazo" en el transcurso de una comida con la que se celebró el Día de la Agremiación Rural, organizada por la Asociación de Ganaderos y Agricultores de esta ciudad.

El dirigente rural, que habló ante autoridades civiles y militares, funcionarios policiales, dirigentes empresarios y vecinales que asistieron a la reunión que tuvo lugar en la sede de la Asociación, dijo que "resulta lógico pensar que las próximas autoridades emanadas del proceso de reorganización nacional, al que apoyamos, debe tratar de recomponer la imagen de un Estado que por los errores de muchos años, de varios gobiernos y también por la complacencia de demasiados argentinos que lo permitieron, ha perdido la confianza de la opinión pública nacional".

En otro pasaje de su discurso y haciendo una breve reseña de la historia reciente de nuestro país, destacando que "eso guerra no declarada, que el caos político y el desgobierno generó luego de las elecciones de 1973, debe quedar indeleble en nuestras mentes para que nunca más los argentinos permitamos que algo similar vuelva a ocurrir".

Sostuvo más adelante que "parece ocioso señalar la necesidad imperiosa, urgente, imprescindible, de recrear las condiciones para reactivar la producción básica de la Nación".

NUEVA CENTRAL DE TELEFONOS

BUENOS AIRES. - La Empresa Nacional de Telecomunicaciones anunció aquí que el próximo viernes inaugurará la nueva central cordobesa de Río Segundo, que operará con 600 líneas iniciales y tendrá una capacidad operativa para 3.000.

Reemplazará la antigua tecnología atendida por operadoras, a través de un sistema de interconexión de 36 canales telefónicos que permitirá su ingreso al telediscado nacional.

Esas facilidades se darán a través del Centro Automático Interurbano de Córdoba, conectándose por el sistema por medio de seis canales con Oncativo, ocho con Laguna Larga y 91 con Pilar.

Los abonados de otras áreas automatizadas del país podrán comunicarse directamente con los usuarios actuales, anteponiendo al número telefónico el "0572".

En el momento del libramiento de la obra, que demandó una inversión de 7.873 millones de pesos, se dará satisfacción al 78 por ciento de los pedidos de servicio pendientes.

DESPENSA
Y
FIAMBRERIA
LA-QUE-LU
De Raúl A. Etchelet
Belgrano 570 - Tel. 21138 - Ma'pú

Florería ANALID
1955-1980

AL SERVICIO DE LA DISTINCION Y EL BUEN GUSTO
MADERO 300 TEL. 21334 MAIPU

LA VOZ

DIARIO DE LA MAÑANA

Fundado el 3 de Setiembre de 1902

LUIS J. FILLEAUDEAU (1915-1937)

LUDOVICO FILLEAUDEAU (1937-1980)

LUIS OSCAR FILLEAUDEAU (Director)

Maipú, miércoles 25 de marzo de 1981

Condiciona Viola la Integración

Con la medida de su propio tiempo, el general Roberto Eduardo Viola pudo mantener el necesario silencio para sostener la legitimidad del poder que heredará, a la vez que supo adalantar precisiones sobre íntimas convicciones que, como presidente, aunque en su estilo, tratará de imponer.

Sus declaraciones recientes, sobre la integración americana, donde dijo: "soy decidido partidario de la integración regional, si bien no puede haber ningún tratado de integración regional si no existe previamente una integración interna, política y económica de cada uno de los países. Coservada la individualidad nacional y en un plano de igualdad, la integración sudamericana es viable y con el tiempo será una realidad. Por eso preferiría en un principio ser realista y utilizar la palabra complementación". Estas palabras del general Viola anuncian abiertamente dos supuestos: 1º) El modelo económico que pretende no es el modelo económico que pretende Martínez de Hoz para el país y 2º) Habrá cambios instrumentales.

El actual ministro de Economía y miembros de su equipo, con la medidas que tomaron revelaron su aspiración de insertar a la Argentina en el nuevo sistema de división internacional de trabajo. Este es inspirado por las empresas multinacionales que buscan la mayor rentabilidad sobre los intereses de cualquier país y abogan por la eliminación de los estados nacionales con la ilusión de convertir al planeta en un mercado único, sin trabas aduaneras.

Rechazado este modelo, los cambios en las políticas son insoslayables, más aún si se descubrió el anhelo de integrar al país, política y económicamente. No es apresurado presumir que en la nueva etapa del proceso de reorganización nacional habrá reconsideraciones de cada política específica, desde la demográfica hasta la de promoción industrial, la agraria y de transporte y comunicaciones, como la reformulación del papel que deben ocupar en una política de integración las industrias de base.

El Próximo Gabinete de Buenos Aires

CARMEN DE PATAGONES. - En su breve visita a esta ciudad en el sur bonaerense, el gobernador designado de la provincia de Buenos Aires, general Oscar Bartolomé Gallino se interiorizó de las inquietudes actuales de la población y anunció gestión de gobierno a partir del próximo 29 del corriente.

El futuro mandatario participó de una reunión informativa presidida por el intendente municipal Edgardo Goldaracena, quien se refirió a las obras realizadas, futuros planes y necesidades del partido.

Posteriormente el general Gallino realizó declaraciones al periodismo informando que había tomado conocimiento como lo hizo anteriormente en La Matanza y como lo hizo ayer en Azul, de la situación actual y perspectiva de los citados municipios.

Anunció luego la constitución de su gabinete que integrarán como ministro de Gobierno, Guillermo Fernández Gill; de Economía, doctor Raúl Beranger; de Obras Públicas, general de brigada Ismael Anselmo Sierra; de Educación, doctor Julio Raúl Lascano; de Salud, doctor Ricardo Antonio Munafó Dauccia; fiscal de Estado, doctor Raúl Aníbal Etcheverry; asesor general de Gobierno, doctor Manuel Eduardo Herrera; secretario general, coronel Osvaldo Jorge Guardone; secretario de Inteligencia y Comunicaciones, coronel Enrique Nicolás Rospide; secretario de Prensa y Difusión, Fernando Rafael Tejero; secretario de Planeamiento y Desarrollo, Norberto Gentile y presidente del Tribunal de Cuentas, doctor Jorge José Bonvehi.

Luego de una recorrida efectuada por la localidad el general Gallino partió con destino a Azul.

Fiesta en Vivoratá

Con gran entusiasmo se está preparando la Primera Fiesta Regional del Productor Ganadero que tendrá lugar el sábado 11 de abril próximo organizada por el Club Social y Deportivo Las Chilcas y que se realizará en sus instalaciones de la vecina localidad. Para ello se ha programado una serie de actos que darán comienzo el sábado 11 a las 17, con un gran desfile por las calles de Vivoratá, con jinetes, tropillas, máquinas nuevas y antiguas, coches, etc. Los participantes se harán acreedores a importantes premios por desfilar, como asimismo al mejor emprendado y recado. También participarán en este desfile las postulantes al título de reina del Productor Ganadero. En horas del mediodía se habilitarán los fogones criollos con asados y chorizos. Posteriormente se habilitará una gran exposición de artículos regionales y a las 23 tendrá lugar un gran baile en los salones del club Las Chilcas, con la presentación de "Los Duendes de la Danza", la actuación del dúo "Los Romanceros" y la animación a cargo del grupo musical "Géminis". Durante su desarrollo se hará entrega de plaquetas a los productores más antiguos y se procederá a la elección de la reina y sus princesas.

3ª GRAN PEÑA SHOW

Tango y Folklore

11 DE ABRIL - 20 HS.

Club Newbery

Organiza: Amigos del Jardín de Infantes Nº 1 Maipú

Comunicado Municipal

Por Resolución Nº 30 del 16-3-81 y ante el peligro inminente del derrumbe del rancho abandonado ubicado en la esquina de Necochea y V. López, de esta ciudad, se ha dispuesto su demolición depositándose en el Corralón Municipal el material que resulte rescatable. El mismo será entregado a quien justifique su propiedad o caso contrario se destinará sin cargo a personas indigentes que lo soliciten.

Confitería DAN-MAR

de Daniel Moschini

POSTRES - MASAS - FACTURAS

BELGRANO 424 T. E. 21372 MAIPU

Distribuidora ATLANTICA

HELADOS QUESOS

DULCES LACTEOS

FIAMBRES

Un servicio integral, todo el año para:

BARES - RESTAURANTES - FIAMBRERIAS

BELGRANO 636 TELEFONO 21266 MAIPU

Panadería MAIPU

Fundada en 1878

- Pan
- Galleta
- Productos Dietéticos

MUSEO MUNICIPAL "KAKEL HUMLIC" Maipu Bs. As.

SOCIALES

CUMPLEAÑOS

Hoy celebra un nuevo aniversario de su natalicio la señora Norma Brigatti de Otazúa, por lo que ha de ser muy cumplimentada por familiares y amistades.

—Hoy festeja sus 4 añitos el niño Fernando Cabrera, por lo que ha de ser agasajado por familiares y amiguitos.

MISAS DE FIN DE SEMANA

Sábado, 19.30: Por Anita y Segundo Ríos y por María y José Bertarelli. Intención de sus hijos y nietos. - Acción de Gracia a Santa Teresita. Intención particular. - Acción de Gracia al Sagrado Corazón. Intención particular.

Domingo, 10 horas: Por Angel Juan Macchi, al cumplirse el 2º aniversario de su fallecimiento. Intención de su esposa e hija.

DESFILE DE MODAS Y PIELES

Organizado por el Ateneo de Maipú "Dr. Mario Monti" y con el objeto de recaudar fondos para la importante obra que se ha emprendido, se realizará el próximo 9 de mayo un gran Desfile de Modas y Pieles, el que no dudamos contará con gran cantidad de asistentes por el fin altruista que persigue.

HOGAR FELIZ

El hogar de los estimados esposos Luis Odescalchi-Mirta Miguel, se ha visto alegrado con la llegada de un hermoso varoncito que responderá al nombre de Nicolás. Tanto la feliz mamá como su hijito se encuentran bien.

TE-CANASTA

El próximo domingo a las 18 se realizará en el Jardín de Infantes Nº 1, a su total beneficio, un té-canasta con otros juegos de salón como truco y conga. La entrada costará $ 6.000 y con la misma se sorteará una máquina fotográfica.

CLASES DE DANZAS ITALIANAS

Mañana, a partir de las 18, comenzarán a enseñarse gratuitamente en el Ateneo de Maipú danzas italianas, las que estarán a cargo de la señora Susana S. de Ferrara.

Club Ferroviario

ASAMBLEA GENERAL ORDINARIA

Se invita a los socios a la Asamblea General Ordinaria que se realizará en su sede, Alsina 538, el domingo 29 de marzo de 1981 a las 10.30, para tratar el siguiente

ORDEN DEL DIA

1º) Consideración de la Memoria y Balance, Inventario, Gastos y Recursos del ejercicio fenecido el 31-12-80.

2º) Designación de la Junta Escrutadora.

3º) Renovación parcial de la C.D. de 5 miembros titulares, a saber: 1 prosecretario, 1 protesorero y 3 vocales titulares por dos años, en reemplazo de los señores Angel Garcilazo, Ramón Bugagallo, Rubén Bufarini, Víctor Coronel y Julio Garcilazo. Elección de cuatro vocales suplentes, tres revisores de cuentas titulares y dos revisores de cuentas suplentes por un año, que terminan su mandato.

4º) Designación de dos socios asambleístas para firmar el acta de la asamblea, juntamente con el presidente y secretario.

OSCAR FRANCHINI — Secretario
JOSE A. BARREDO — Presidente

NOTA: Art. 32: Si a la hora no hubiere número reglamentario, la asamblea sesionará en segunda convocatoria con el número de socios presentes, una hora más tarde.

Sociedad Española de Socorros Mutuos de Maipú

De acuerdo a sus estatutos llama a Asamblea General Ordinaria para el 28 de marzo de 1981, a las 16, en su sede social, a fin de tratar el siguiente

ORDEN DEL DIA

1º) Consideración y aprobación de la Memoria, Balance General y Cuenta de Ganancias, Pérdidas y Excedentes correspondiente al ejercicio cerrado el 31 de diciembre de 1980.

2º) Aprobación de la cuota social.

3º) Renovación total del Consejo, a saber. 1 presidente 1 secretario, 1 tesorero, 4 vocales titulares, 7 vocales suplentes, 3 miembros para la Junta Fiscalizadora y 3 suplentes.

4º) Designación de dos socios para firmar el acta de la asamblea, juntamente con el presidente y el secretario.

MANUEL GONZALEZ — Secretario
EMILIO PATO — Presidente

TELEFONOS DE URGENCIA

POLICIA (Comisaría)	21013
HOSPITAL MAIPU	21056
BOMBEROS VOLUNTARIOS	21400
MUNICIPALIDAD DE MAIPU	21047
CLINICA QUIRURGICA	21140
TELEFONOGRAMAS	117
SELSA	21121

LA CUOTA DE HUMOR

Una señora muy ancianita está sentada en un banco de la plaza acariciando su gato persa. Se acerca un jubilado y le pregunta:

—¿Araña?

—No, gato.

Pipo iba en su auto cuando casi choca con un camión lleno de pedregullo. Resultó que el camionero era amigo, entonces Pipo se asomó y le gritó:

—¡Che!... ¿A dónde vas con todo ese pedregullo? ¿Tenés alguna obra en construcción?

Y el otro le responde:

—¡No, si vuá ir a un campeonato de payana!

En una comisaría se estaba efectuando una conferencia de prensa a cargo de su titular y éste decía:

—En efecto, señores periodistas, acá adentro tenemos en ese momento a 40 ladrones...

—¿Y usted es el comisario?

A lo que éste respondió:

—No, si vuá ser "Alí Babá".

Para tener en cuenta

Es más compasivo quien ya ha sufrido el infortunio.

Los únicos que se jactan de haber sido pobres son los ricos.

La mayoría de la gente desea servir a Dios... pero sólo en calidad de consejeros.

La verdad no rinde homenaje a ninguna sociedad antigua o moderna. La sociedad debe rendir homenaje a la verdad o perecer.

Para el idealista el presente no cuenta, ni para el cínico el futuro; el realista, en cambio, sabe que lo que se hace o deja de hacer hoy determina lo que sucederá mañana.

Dr. Héctor González Casey
MEDICO
Problemas de columna, asma, trastornos digestivos y nerviosos. - Obesidad - Pie plano.
Atenderá: Viernes 10 de abril
Ramos Mexía 63 Tel. 21621

Reparamos su antena de televisión.
Se aproxima el invierno
¿TIENE SU CALEFACTOR ESKABE EN CONDICIONES?
De no ser así, llámenos
Alberto Marmontel
TUCUMAN 81 TEL. 21080

PETTINARI AUTOMOTORES s.c.c.
Su Concesionario
CRHYSLER
Tiene una sorpresa para usted
¿La conoce?
Teléfono 21020
Belgrano 661

Omar Muliero

UNA MANERA EXCLUSIVA DE VESTIR

LA MODA AL INSTANTE

BELGRANO 490 MAIPU

Un Melancólico Recordar a los

Mientras una época pasa, mientras se la vive, generalmente no se llega a percibir su verdadero sentido. Sólo recién cuando trasplantados a otra circunstancia temporal reflexionamos sobre esa época pretérita, alcanzamos de pronto la iluminación necesaria que nos permite entenderla, comprenderla en un todo. Pero a veces es necesario que se cumpla algo más para que esa súbita iluminación comprensiva se desencadene. Algún hecho significativo y evocador es el encargado de tal menester. Ahora que nos vamos adentrando en la década del '80 hemos descubierto, de pronto, que no sólo hemos dejado atrás, como es obvio, la década del '70. También los años '60, quizá los "años locos" para la generación que hoy se enfrenta con la madurez, también ellos se han ido.

De pronto con la muerte de John Lennon, el famoso "Beatle", se ha percibido en el mundo que una época, la del '60, ha muerto también. Con su entierro se ha enterrado, mandado al irremediable pasado, todo un paisaje moral: juventud "beat", hippismo, avance de la droga, Kennedy, De Gaulle, Kroushev, coexistencia pacífica, reconocimiento de China comunista, apertura del Vaticano II, "tercermundismo", Sartre que rechaza el Nobel de Literatura, manifestaciones contra la guerra de Vietnam, crisis de los misiles en Cuba, en fin, todo un conjunto de acontecimiento y de síntomas que sumados en el recuerdo, dibujan una época.

Quizás para algunos sea aventurado el acercamiento entre hechos políticos y esos otros que incumben a las expresiones artísticas masivas, como fue el caso de los "Beatles". Empero la vida —como enseñan Dilthey y Ortega— aunque reconoce "lados" y aspectos diversos, posee, en definitiva, una notable unidad. Hilos, a veces muy sutiles, enlazan los acontecimientos políticos, esos de la gran historia, con aquellos aparentemente más insignificantes que sin embargo juegan a modo de símbolos de toda la época. La historia, saben sus grandes filósofos, no es la mera suma de hechos mecánicos, es también y mucho más, la "comprensión" que de ellos vamos haciendo. Es también el "aire" del tiempo, esa especial sensibilidad para vivir la época.

Y naturalmente que son los jóvenes de ese entonces los que mejor captan ese "aire" epocal, porque sencillamiente los marca, les deja una especial impronta. Resulta ahora casi innecesario advertir en qué larga medida la juventud de los años '60 estuvo marcada por todos esos datos, entre los cuales

la apa
tles", f
Quiz
da com
Lennon
un he
dente
decir q
portánc
lo. Es q
desbara
juvenud
grandes
por un
mo y, p
allá", de
Nuev
deando
inmueble
ra la fil
Polanski
pertar e
tre nos
espera u
gan Joh
El asesi
ción que
Al caer
En c
los "Jes
místicos
tenía "n
saberlo,
el crima
nio de
todo mo
nada qu
por me
quebran
la moral

ORACION

Espíritu Santo, Tú que me aclaras todo, que iluminas todos los caminos para que yo alcance mi ideal. Tú que me das el don divino de perdonar y olvidar el mal que me hacen y que en todos los instantes de mi vida estás conmigo, yo quiero en este corto diálogo agradecerte por todo y confirmar una vez más que nunca quiero separarme de Ti por mayor que sea la ilusión material. Deseo estar contigo y todos mis seres queridos en la Gloria perpetua. Pedir la gracia, rezar tres días con fe y publicar. Se obtendrá por más difícil que sea.

B. C. R.

GRACIAS
ESPIRITU
SANTO
L. Z.

GRACIAS
ESPIRITU
SANTO
A. M. A.

HOROSCOPO

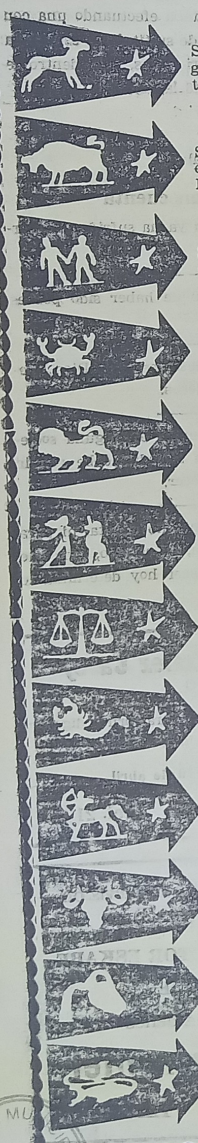

ARIES (Del 21-3 al 20-4)
Suerte numérica: 38-77-46. Su economía está en peligro. Evite hacer gastos innecesarios. El campo sentimental se encuentra desierto y sin brillo.

TAURO (Del 21-4 al 20-5)
Suerte numérica: 69-34-87. Un pequeño problema económico relacionado con una inversión anterior le preocupa. La solución ya está muy cerca.

GEMINIS (Del 21- al 21-6)
Suerte numérica: 34-95-46. Tenga cuidado, en cualquier momento su economía sufrirá una merma. Día propicio para resolver asuntos familiares.

CANCER (Del 22-6 al 23-7)
Suerte numérica: 00-71-02. En el trabajo todo marcha bien, sin embargo todavía no ha llegado el momento de las grandes realizaciones.

LEO (Del 24-7 al 2-8)
Suerte numérica: 22-87-35. Prosperidad y buena posición económica. En el amor, todo marcha estupendamente. Confianza recíproca.

VIRGO (del 24-8 al 23-9)
Suerte numérica: 39-75-187. Estará bien colocado para tratar negocios que requieren intuición, audacia. Alegrías familiares por un acontecimiento.

LIBRA (Del 24-9 al 22-10)
Suerte numérica: 23-55-87. El manejo del dinero le reclamará una atención especial y será conveniente hacer los presupuestos. Exitos deportivos.

ESCORPIO (Del 2-10 al 22-11)
Suerte numérica: 49-92-00. En labores hay grandes progresos y recibirá ayuda y estímulo sostenido. Surgirán trabas en su camino hacia la felicidad.

SAGITARIO (Del 23-11 al 21-12)
Suerte numérica: 07-43-98. Trabajos de responsabilidad que imponen algunos sacrificios, pero vale la pena realizarlos. Mejoría en el deporte.

CAPRICORNIO (Del 22-12 al 20-1)
Suerte numérica: 47-06-30. Las asociaciones y cuestiones de intereses deben ser compensadas profundamente. Sufrirá un poco.

ACUARIO (Del 21-1 al 19-2
Suerte numérica: 65-83-10. En el aspecto profesional se prevé alguna novedad que puede beneficiarle a poco que sepa aprovechar las circunstancias.

PISCIS (Del 20-2 al 20-3)
Suerte numérica: 49-73-41. Su presupuesto monetario sufrirá un revés momentáneo, no se alarme, su suerte cambiará para bien.

CANALES 8 Y 10 DE TE

CANAL 8

MIERCOLES

11.00 SEÑAL DE AJUSTE
11.15 DIBUJOS ANIMADOS
11.30 ACTUALIDAD RURAL
12.00 VIDEOSHOW
13.00 REALIDAD 81
13.30 HOY VERANO
15.00 HERENCIA DE AMOR
16.00 GALERIA
17.00 LA TARDE DE LOS CHICOS
18.00 BALA
18.30 TAXI
19.00 LOS AMIGOS DEL CAMINO
20.00 LA FAMILIA INGALLS
21.00 BUENAS NOCHES ARGENTINA
22.00 POLEMICA EN EL BAR
23.00 EL HOMBRE Y LA CIUDAD
24.00 EL MUNDO DEL ESPECTACULO

JUEVES

11.00 SEÑAL DE AJUSTE
11.15 DIBUJOS ANIMADOS
11.30 ACTUALIDAD RURAL
12.00 VIDEOSHOW
13.00 REALIDAD 81
13.30 HOY VERANO
15.00 HERENCIA DE AMOR
16.00 GALERIA
17.00 LA TARDE DE LOS CHICOS
18.00 BALA
18.30 SUPER AGENTE 86
19.00 DISNEYLANDIA
20.00 LA FAMILIA INGALLS
21.00 BUENAS NOCHES ARGENTINA
22.00 OPERACION JA JA
23.00 GALACTICA
24.00 EL MUNDO DEL ESPECTACULO

CANAL 10

MIERCOLES

11.30 PLAZA SESAMO
12.00 LA HORA DE LAS NOTICIAS
13.00 TRAMPA PARA UN SOÑADOR
14.00 GENTE MENUDA (1ª sección)
14.30 DAKTARI
14.00 GENTE MENUDA (1ª sección)
16.30 VARIEDADES
18.00 NOTICIERO 10

MUSEO MU
KAKEL HUNCIE
Maipu Bs As

años Locos

ción en el horizonte musical de los "Bea-
e uno de los más significativos.
s todavía algún lector se resista a este tipo
deraciones: la muerte, el asesinato de John
a manos de un admirador no pasa de ser
o tristemente policial. Con todo, el presi-
onald Reagan se ha tomado el trabajo de
e se trata de algo con una muy grande im-
a. Vale, como decíamos antes, como simbo-
uizá el síntoma preciso que nos muestra el
uste psíquico que aqueja a una parte de la
occidental: su desorientación frente a los
interrogantes de la existencia, su rechazo,
ado, de la religión tradicional, el Cristianis-
or otro, la búsqueda ansiosa de un "más
una forma de transponer los "límites".
York, 8 de diciembre. En la calle 72, bor-
el "Central Park", frente al "Dakota", ese
gótico que sirvió como telón de fondo pa-
nación del "Bebé de Rosmary" de Roman
aquella obra estremecedora que supo des-
n las masas el sentido de la presencia en-
tros del Anticristo, frente a ese edificio,
n hombre joven de 25 años a su ídolo. Lle-
Lennon y su mujer japonesa Yoko Ono.
o saca el revólver luego de la identifica-
hace del "Beatle" y le dispara cinco tiros.
Lennon exclama: "Help".
nanto al asesino, un antiguo miembro de
ís Freak" (Visionarios, "locos" de Jesús),
hippies, manifiesta ante la policía que no
ingún interés" en matarlo. Redescubre, sin
el tema del "acto gratuito" de André Gide,
porque sí. El férvido y siniestro testimo-
a libertad humana, que actúa más allá de
tivo valedero. La libertad que no se debe a
se prueba a si misma su incondicionalidad,
io del crimen. Es igualmente la tesis del
tamiento de todos los "límites", límites de
, de las pasiones (notar que al crimen gratuito no lo mueve una pasión de venganza u odio: al contrario, el "Beatle" es su ídolo), límite de las percepciones sensoriales, de allí la droga. El famoso L.S.D. (ácido lesérgico) que abre a sus adeptos el portal de los "mundos imaginarios".

Sin pretenderlo su autor, este crimen es toda una acabada demostración del profundo malestar de la cultura, los asomos de locura que nuestra sociedad esconde generalmente, pero que pronto hacen irrupción. Los cuerdos nos tranquilizamos con nuestra cordura, sin saber todos los vasos comunicantes que en lo profundo del psiquismo colectivo se establecen. No seremos los cuerdos —como quieren algunos psiquiatras— locos reprimidos?

Pero también hemos asistido a un "asesinato ritual". Como en el final de "Apocalipsis Now", la tremenda idenificación psicológica entre los dos personajes exigía la muerte del ídolo. Y esta palabra usada, abusada las más de las veces, encierra asimismo un secreto: el hombre no puede vivir sin religión, sin comunicación válida con el "más allá", es decir con el mundo que está allende los datos "positivos", empíricos, triviales. El aburrido mundo de los tecnócratas, los políticos del "justo medio" y de la sociedad de consumo, ese mundo, legítimo heredero del calvinismo y del puritanismo, que expulsó el costado "dinosíaco" de la vida, está profundamente desequilibrado. La salud, sabían los griegos, los maestros, consiste en la reconciliación de Apolo (la luz, la serenidad) y de Dionisos.

TELEVISION

18.30 PATRULLA JUVENIL
19.30 BONANZA
20.30 EL CHAVO
21.00 60 MINUTOS
22.00 GRANDES VALORES DE HOY Y DE SIEMPRE
24.00 SUITE EJECUTIVA
1.00 HOMBRE RICO, HOMBRE POBRE

JUEVES

11.30 PLAZA SESAMO
12.00 LA HORA DE LAS NOTICIAS
13.00 TRAMPA PARA UN SOÑADOR
15.30 GENTE MENUDA (2ª sección)
14.30 DAKTARI
15.30 GENTE MENUDA (2ª sección)
16.30 VARIEDADES
18.00 NOTICIERO 10
18.30 PATRULLA JUVENIL
19.30 BONANZA
20.30 EL CHAVO
21.00 60 MINUTOS
22.00 EL RAFA
23.30 LOS ESPECIALES DE MARZO
1.00 HOMBRE RICO, HOMBRE POBRE

Cartelera Cinematográfica

JOCKEY CLUB
RIVADAVIA 555 TELEF. 21021

VIERNES 27 AL DOMINGO 29 DE MARZO
NOCHE, A LAS 21.30
NOTICIERO - VARIEDADES
¿Son... o se hacen? Impacto mundial de sexy-risa

El tercer sexo se divierte
(Prohibida para menores de 18 años)
Por fin conocerá a la beldad más "escandalosa" del mundo. Sylvia Kristel, la heroína de "Emmanuelle", en

Una esposa infiel
Un film de Roger Vadim con Nathalie Delon y Jon Finch.
(Prohibida para menores de 18 años)

DOMINGO 29 - MATINEE A LAS 16.30
NOTICIERO - VARIEDADES
Un gran dibujo animado del cine japonés hablado en castellano.

El niño de oro
Las aventuras de un niño en busca de su auténtica madre recorriendo el mundo de los animales.

CINE ARTE
VIERNES 27 - DOMINGO 29
A LAS 20.30 HORAS
Un estilo bondiano se traslada a Tanger: una poderosa central de espionaje se esconde tras la fachada de una sociedad de informaciones industriales.

"Requiem para un agente secreto"
Espionaje. Duración: 100'. Italio - germana - española, hablada en castellano. Con Daniela Bianchi. Dirección: Sergio Sollima.

TURNOS DE FARMACIAS

PARISI: Del 21 al 28 de marzo
DEL PUEBLO: 28 de marzo al 4 de abril.
SCHIJMAN: Del 4 al 11 de abril

FARMACIA
Del Pueblo
HAGA SU PEDIDO AL TELEFONO 21065
- Servicio a Todas las Mutuales -
BELGRANO 468 MAIPU

FARMACIA
SCHIJMAN
MARIA N. ETCHEGOYEN
Farmacéutica
ATENCION DE TODAS LAS MUTUALES
PERFUMERIA
Enviamos su pedido a domicilio
LAVALLE Y LAPRIDA MAIPU
TELEFONO 21040

LA FOTOGRAFIA
es un recuerdo que perdura...
REGALE UNA
CAMARA FOTOGRAFICA
KODAK MINOLTA
OLYMPUS POLAROID
RICOH VIVITAR
DESDE $ 45.000
Toda la fotografía está en el
DEPARTAMENTO DE OPTICA
Y FOTOGRAFIA DE
FARMACIA
PARISI
MADERO 599 T. E. 21-030

Recordóse el Quinto Aniversario del Proceso de Reorganización Nacional

BUENOS AIRES Télam). — Al cumplirse ayer el 5º anirversario del proceso de reorganización nacional, los miembros de la Junta Militar, difundieron un mensaje en el que destacan que "vamos hacia una república', a la vez que anticipan que la nueva etapa ya se iniciará el domingo próximo, "estará signada por una creciente participación, porque este proceso no es exclusivo de las Fuerzas Armadas: es un desafío a los argentinos".

Entre otras apreciaciones puntualizan que esa "mayor participación de la civilidad estará fundada en la responsabilidad y la eficiencia, ya que la política debe ser instrumento al servicio de la Nación, y no un medio para la sastifacción de parcialidades".

El mensaje de la Junta militar fue leído por el secretario general del Ejército, general de división Alfredo Saint Jean, la ceremonia central conmemorativa del 5º aniversario del actual proceso, realizada en la iglesia Stella Maris del vicariato castrense.

Al acto asistieron los comandantes en jefe del Ejército, teniente general Leopoldo Fortunato Galtieri; de la Armada, almirante Armando Lambruschini y de la Fuerza Aérea, brigadier general Omar Rubens Graffigna, el presidente de la Nación, teniente general (RE) Jorge Rafael Videla; el mandatario designado para el próximo período de gobierno, teniente general (R) Roberto Eduardo Viola, los ex comandantes, Almirante Emilio Massera y el brigadier general Orlando Agosti, y otras altas autoridades militares, civiles, eclesiasticas y judiciales.

El mensaje de la Junta subraya también que "no se pueden ni se deben olvidar las causas que motivaron la intervención de las Fuerzas Armadas" el 24 de marzo de 1976 y tras recordar los propósitos perseguidos reafirman que "hoy nadie puede discutir que reina en la sociedad argentina, al amparo de Dios, la tranquilidad, el orden y la seguridad".

Acotando inmediatamente que "se piensa, se expresa, se estudia y se trabaja en paz; una paz con libertad que muchas naciones quisieran como propia".

Señalan luego que "Vamos hacia una República, en la cual la satisfacción de los legítimos intereses sectoriales se integran armónicamente con el afianzamiento del interés nacional, que pone especial énfasis en el resguardo de su soberanía".

Al referirse a la renovación de funcionarios en la nueva etapa, próxima a iniciarse, señalan los comandantes en jefe de las Fuerzas Armadas, que con ella se busca "despersonalizar su contenido, haciendo que sean las instituciones y no hombres providenciales las que den satisfacción a los requerimientos ciudadanos", a la vez que enfatizan que los objetivos básicos "permanecen inalterables".

"Ya no se conciben, dicen, salidas apresuradas que se constituyan en aparentes alternativas", agregando que "Las soluciones serán, en el momento preciso y con los objetivos alcanzados, las permanentes y sólidas bases de una democracia moderna, eficiente estable, que el pueblo argentino reclama y merece".

El acto se inició a partir de las 10 hs con la llegada de las máximas autoridades nacionales a la puerta posterior de la capilla, donde fueron recibidas por el jefe del Estado Mayor Conjunto, general de división Horacio Tomás Liendo y el vicario castrense, monseñor Adolfo Tortolo.

Luego los tres comandantes en jefe pasaron revista a los efectivos allí formados y se ubicaron posteriormente en el palco oficial, desde donde escucharon la lectura de la Junta Militar.

A su término, las autoridades presentes se trasladaron al interior de la capilla y participaron de un oficio religioso que estuvo a cargo de monseñor Tortolo.

El vicario castrense recordó en la oportunidad, entre otros conceptos, las palabras de Salomón cuando le expresó a Dios que lo único que quería era "La sabiduría para gobernar a este pueblo que tú me has encomendado", y dijo que esa idea "debe llegar a la más profundo de nuestro ser".

Al concluir el oficio religioso, los integrantes de la Junta Militar, el presidente actual y el designado; los ex comandantes Massera y Agosti, así como los doce oficiales superiores más antiguos de cada fuerza, participaron de un almuerzo que fue servido en el comando de Remonta y Veterinaria, con asiento en Palermo.

(Continúa en la página siguiente)

ARRENDAMOS
1.000 a 1.500 HECTAREAS,
BUEN CAMPO DE CRIA
Tratar:
Sr. Martín Llorente
TEL. 33-9766/9770 BS. AIRES

DESPENSA y FIAMBRERIA
"La Estrella"
de RAUL C. MORCELLA
PELLEGRINI y JULIAN LYNCH
TELEFONO 21345
MAIPU (Bs. As.)

Casa MAYOR
Los mejores precios en materiales de construcción
LOIMAR - F.V. - LOMA NEGRA
ETERNIT - SAN LORENZO
GURMENDI
J. LINCH 576 T. E. 21159
MAIPU

"La Previsión"
COOPERATIVA
DE SEGURO
LIMITADA
SU SEGURO
MAS SEGURO
Agente de Zona:
— JOSE M. CARRICA —
Alsina 291 Maipú

CRESPI
SECO TINTO
ROSADO BLANCO
SOLICITELO EN SU COMERCIO HABITUAL
O AL REPRESENTANTE LOCAL
JOSE LERSUNDI
MORENO 41 MAIPU

Casa Mendiola
TIENE LA OFERTA MAS EXTRAORDINARIA
CUADERNO AMERICA, 100 Hojas, 3 por $ 8.000
CUADERNO AMERICA x 50 hojas 3 por $ 4.000
NO OLVIDE TODO MAS BARATO EN CASA MENDIOLA
MADERO Y ALSINA LA ESQUINA DE LA ECONOMIA TELEFONO 21-029

MUSEO MUNICIPAL KAKEL HUINCUL Maipu Bs. As.

"Vamos Hacia una República", Dice el Mensaje de la Junta de Gobierno

(Viene de la página anterior)

En ese lugar, poco antes de la comida, el general Galtieri invitó a los asistentes a presenciar una exhibición del Tanque Argentino Mediano (TAM), de vehículos de transporte de personal, portamorteros y de exploración, todos de fabricación nacional, en tanto efectivos del Regimiento de Infantería "Patricios" rindieron los honores de práctica.

MISA DE ACCION DE GRACIAS

En la oportunidad monseñor Adolfo Tortolo recordó palabras de Salomón, cuando le expresó a Dios que "yo no quiero oro, ni piedras preciosas, ni siquiera ver la victoria sobre mis enemigos. Lo que sólo quiero Señor es la sabiduría para gobernar a este pueblo que tú me has encomendado".

El vicario general castrense de las Fuerzas Armadas, destacó también que quería aprovechar "esta coyuntura para dejar sentado en el alma de los asistentes esa idea que debe llegar al más profundo de nuestro ser" y acotó que "desde las distintas ubicaciones en que la Divina Providencia nos puso, y en especial por mí mismo, debemos pedirle al Señor esa celestial sabiduría que cambia al corazón del hombre haciéndolo todo de Dios".

Al término del oficio religioso los integrantes de la Junta Militar, el presidente Videla y demás autoridades se retiraron del templo mientras que efectivos de las tres Fuerzas Armadas y de seguridad rendían los honores correspondientes.

ACTOS EN EL INTERIOR

En La Plata: El acto se cumplió en la Iglesia Catedral, con la asistencia del gobernador bonaerense, general de brigada (R) Ibérico Saint Jean; el comandante de la 10ª Brigada de Infantería Mecanizada, general de brigada Oscar Jofré; el jefe de la Región Naval Río Santiago, contralmirante Jorge Goulu y el jefe de policía de la Provincia, general de brigada Oscar Guerrero, entre otras autoridades.

En Mar del Plata: El acto castrense se cumplió en dependencias de la Base Aérea Militar —ubicada en la zona de Camet— con la presencia del comandante de la Agrupación de Artillería de Defensa Aérea, coronel Segundo Caride el jefe de la Base Naval, capitán de navío Eulogio Moya Latroubesse y el titular de la Base Aérea de Mar del Plata, comodoro José Triulzi. También participaron de las celebraciones el intendente, doctor Mario Russak y otras autoridades.

ARGEN-GAS
PLANTA ENVASADORA GAS LICUADO
Distribuidores en Toda la Zona
RUTA 2 - KILOMETRO 274
TELEFONO 21398
MAIPU (Bs. As.)

Julio A. Lazzatti
CEREALES — SEMILLAS — HERBICIDAS
FUMIGACIONES AEREAS - PLAGUICIDAS
SANIDAD ANIMAL Y VEGETAL

M.A.I.J.A.L.
Representaciones y Distribuciones de Productos
AVON — ZIPO — OREIRO HNOS — JUMALA
MODER PLASTIC — ROSEDAL
FEIT Y OLIVARI LTDA.
BELGRANO 6 TEL. 21-444 MAIPU

GRAN OFERTA
CASA GIORGIS
planchuelas ángulo hierro T
puertas de hierro
con marco unificado

Continúa sin Variantes la Situación de C. Monzón

SANTA FE. - No se han registrado variantes dignas de mención en las actuaciones que se cumplen a nivel judicial con motivo de la detención del ex campeón del mundo, Carlos Monzón, acusado de tenencia de arma de guerra no declarada.

Como es sabido, en la víspera se notificó al imputado de la resolución del juez federal doctor Roybon, que le dictó prisión preventiva por aplicación del artículo 189.

Este pronunciamiento determinó que el abogado defensor del ex campeón del mundo, doctor Jorge Vázquez Rossi, presentara un recurso de apelación, el que deberá ser atendido por la Cámara Federal de Apelaciones con asiento en la ciudad de Rosario.

Monzón está detenido desde el pasado 14 de marzo, cuando la policía se hizo presente en su departamento que había prestado a José Antonio Laguardia y donde éste, al parecer algo alcoholizado, intentó agredir a una circunstancial amiga con quien había pasado la noche, utilizando un Winchester calibre 44, que estaba colgado en la pared, que el otrora brillante pugilista guardaba como un recuerdo de amigos que se lo habían obsequiado en Norteamérica.

La policía, en la oportunidad, secuestró la comentada arma, cuya pertenencia no había sido declarada. De todos modos, existe en medios allegados al ex campeón un marcado optimismo con respecto a los pasos que su letrado defensor cumple a ritmo intenso en pos de su liberación.

MUJERES EN RECIA PUGNA

MAR DEL PLATA. - Tres mujeres, en las inmediaciones del Hospital General Interzonal, protagonizaron una gresca de proporciones por causas que la policía procura desentrañar. Una de ellas resultó gravemente herida al recibir un puntazo en el pecho y otra con una herida cortante en la mano derecha.

El hecho tuvo por escenario la calle 174 al 2500, donde una mujer de nacionalidad chilena, provista de una punzante varilla de hierro, agredió a Ramona E. Vernet de 41 años y a Inés Fassinatto, de 50.

La chilena, con su contundente arma, provocó heridas cortantes en la mano derecha a la Fassinatto y aplicó a la Vernet un profundo puntazo en el pecho, que le interesó el pulmón derecho, motivando su inmediata intervención en el referido nosocomio.

Circunstanciales peatones auxiliaron a las víctimas, que lanzaron dramáticos pedidos de auxilio al ser brutalmente golpeadas.

La policía no suministró la identidad de la agresora, quien tiene su domicilio en la calle Primera Junta entre 174 y 176, ni consignó si fue o no detenida.

CONTRABANDO

SAN MIGUEL DE TUCUMAN. - A raíz de no haberse presentado ante las autoridades judiciales e lcomerciante Roberto Delgado, detenido por contrabandista y excarcelado con una fianza de 94.000 dólares, el juez federal doctor René Padilla —trascendió en Tribunales— dispondría que esa cifra sea transferida al Patronato de Liberados de la provincia.

Delgado fue detenido hace tiempo acusado de contrabando y recuperó la libertad bajo fianza abonando 94.000 dólares con un plazo fijo. El imputado no se presentó como había estipulado y ahora fue declarado en rebeldía ordenándose su detención.

DESCARRILO VAGON CON NAFTA

SALTA. - Pérdidas no determinadas aún en forma oficial causó el descarrilamiento de un vagóntanque que transportaba 35.000 litros de nafta, según revelaron fuentes ferroviarias locales.

El accidente, en el que felizmente no hubo que lamentar desgracias personales, ocurrió en las inmediaciones de la estación Chachapoyas del Ferrocarril General Belgrano, a unos cinco kilómetros al norte de esta capital provincial, donde el vagóntanque 34023 se desprendió, por rotura de boguie, de la máquina que arrastraba un total de 19 vagones, cargados todos con combustible.

El tren arribaba a la estación de Chachapoyas procedente de la destilería de Montecristo, en la provincia de Córdoba.

AUTOSERVICIO
GRANJA
EL MANZANO
RAMOS MEJIA y SARMIENTO
TELEFONO 21517

Damajuana vino ..... $ 7.000
Choclos, Kg. ..... „ 1.200
Pepinos, el Kg. ..... „ 1.500
Mermelada, frasco 400 grs. .... „ 2.500

YA VENDEMOS
YOGHURT, FLANES, POSTRES
SANDY DE LA VASCONGADA

GALANTE AUTOMOTORES s.a.c.f.
CONCESIONARIO PEUGEOT-FIAT EN MAIPU Y ZONA
Por qué se unieron Fiat y Peugeot
Para que un auto Industria Argentina sea mejor y cueste menos.
PRECIOS CONGELADOS AL 1 DE NOVIEMBRE DE 1980

FIAT y PEUGEOT se unieron en la Argentina, para cumplir objetivos muy claros, de enorme importancia en esta etapa de nuestro país.

Uno de esos vitales objetivos, es conseguir que nuestra industria automotriz llegue a producir vehículos cada vez mejores a mucho menor costo.

FIAT y PEUGEOT unidas son capaces de hacerlo, y tienen la potencia y el empuje que este proyecto necesita.

Para que Ud. maneje su automóvil tan bueno, y tal vez mejor, que los que se producen en cualquier parte del mundo, sabiendo con orgullo que está hecho en la Argentina.

ALSINA 353 MAIPU

RESTAURANT
"LA RUEDA"
de Iglesias y Garcilazo

Donde comer bien es tradicional
Lebhenson y Ruta 2 Maipú

MUSEO MUN. "KAKEL HUNCIL" Maipu Bs As

Expropian Bienes de un Testaferro de D. Graiver

BUENOS AIRES. - El consejo nacional de la Comisión Nacional de Responsabilidad Patrimonial resolvió transferir sin cargo, al patrimonio del Estado nacional, numerosos bienes mal habidos por Máximo Sabbag, testaferro del llamado grupo "Graiver". La CONAREPA, dispuso además el pase de los antecedentes relativos al nombrado, a la justicia ordinaria de instrucción penal, por violación al artículo 10 de la citada ley con relación a esta causa, y a Josefa Goldblit de Katz, asesora impositiva de la familia Graiver, en virtud de lo previsto por el artículo 164 del Código de Procedimientos en lo Penal y artículo 277 del Código Penal.

CONTINUARAN LAS INVESTIGACIONES

El organismo acordó también continuar las investigaciones con el fin de localizar otros bienes mal habidos de Sabbag, para disponer su transferencia sin cargo al patrimonio del Estado nacional. Asimismo resolvió la libre administración y disposición por parte de aquél, de un departamento ubicado en la calle Virrey del Pino 1739 de esta capital.

Luego de realizar el análisis de todos los elementos de la causa la CONAREPA señala que se encuentra plenamente acreditada la vinculación de Sabbag como testaferro del mencionado grupo, como lo demuestra la copiosa prueba documental, testimonial informativa e indiciaria; evolución de su patrimonio y sobre todo de la abundante documentación secuestrada por personal del Ejército y de las fuerzas de seguridad en las oficinas de la empresa Graiver, Asociadas Egasa y Galería Da Vinci S.A.

Prosigue señalando la CONAREPA que la prueba obrante en esta causa ha revelado claramente la verdadera naturaleza y la profundidad de la vinculación dolosa a que se refiere la ley 21.670.

ASESORIA ESPECIALIZADA

También pone de manifiesto el organismo, que el hecho extraordinario en este caso del secuestro de documentación muy confidencial que ha anulado las repetidas, hábiles y prolijas maniobras tendientes a ocultar la dolosa vinculación de Sabbag con los Graiver, en cuya virtud, bienes pertenecientes a éstos, aparecían como siendo de su propiedad, con el respaldo de títulos aparentemente insospechables, pero de indudable falsedad ideológica y de engañosas presentaciones ante la Dirección General Impositiva, preparadas con el asesoramiento cómplice de profesionales especializados, a sueldo de los Graiver.

Este veredicto de la CONAREPA lo firma el doctor Amílcar E. Cardoso como presidente, y los vocales doctor Roberto A. Ruiz de Galarreta, contralmirante auditor (RE) Juan Carlos Frías, general de justicia (RE) Ricardo Ernesto Bertello y brigadier (RE) Jorge Damianovich Oliveira.

Reparación de Velocímetros y Cuenta Vueltas en
TALLER DE ELECTRICIDAD DEL AUTOMOTOR
"HOOPMANN"
Los más modernos bancos electrónicos
MADERO Y RUTA NACIONAL 2
T. E. 21701 MAIPU

Imprenta "La Voz"
Trabajos de obra en general
Impresiones en 2 ó 3 colores
SARMIENTO 357 MAIPU

José María Lago
E HIJO
REPUESTOS Y ACCESORIOS
Baterías PRESTOLITE
Agencia ESSO
Neumáticos GOOD-YEAR
BELGRANO 760 T. E. 21058 MAIPU

PANADERIA Y DESPENSA
"LA CUEVA"
de Augusto D. Russo
Anexo Fiambrería y Verdulería
Calidad y bajos precios
LAS ARMAS

VETERINARIA
Dr. Manuel Enrique Comesaña
SUEROS - VACUNAS - ANTISARNICOS
ANTIPARASITARIOS
ASESORAMIENTO PROFESIONAL
Diagnósticos - Tratamientos - Intervenciones
REPRESENTANTE DE:
"Fuerte Sancti Spíritu"
Líneas Completas de Laboratorios Responsables
ALSINA 243 TELEFONO 21264 MAIPU

CON EL MISMO AFAN DE LOS PRIMEROS TIEMPOS
CALZADOS
«TAMAGNO»
AL CELEBRAR SU 10º ANIVERSARIO agradece a los clientes que supieron distinguir la calidad y les presenta su colección Otoño-Invierno 81. Diseños para ir meditando sobre los caminos que con seguridad tomará la moda.
MADERO 409 MAIPU

Grandes Tiendas CASA GOMEZ
TODO LO MEJOR PARA EL DEPORTISTA — Siempre lo Mejor
Conjuntos, Calzado, Equipos, Botines, Pelotas, Guantes, Medias para fútbol, basquet, boley.
Agentes Exclusivos de la Afamada Marca "ADIDAS"
MAIPU (Bs. As.)
TELEFONO 21064
BELGRANO y ALSINA

Se Disputará Hoy la Sexta Fecha del Campeonato

Con varios encuentros de suma importancia se jugará hoy, a las 21, la séptima fecha del campeonato de fútbol de primera división.

El puntero del certamen, Boca Júniors, enfrentará a San Lorenzo, en la cancha de Huracán, en un clásico con historia en el fútbol argentino. Mientras el líder espera el regreso de Maradona, de a poco está apareciendo y conformándose el equipo. Boca ya está en la punta y ahora viene lo más difícil: mantenerse. Su rival, San Lorenzo, llega con un importantísimo triunfo ante Talleres y esa victoria seguramente habrá levantado el ánimo de los dirigidos por Victorio Nicolás Cocco.

Otro clásico de linaje: Independiente y Racing y ambos con actuaciones dispares. El elenco de Pastoriza, con buena producción y la ilusión de alcanzar el título de campeón, viajará nada más que 150 metros para visitar a Independiente, su vecino, que perdió cuatro partidos oficiales consecutivos y le urge cambiar el rumbo.

Uno de los escoltas de Boca, a dos puntos, es River Plate, que recibe a Rosario Central, casualmente rival en la Copa Libertadores de América y con ganas de seguir en la senda de la vicoria en el torneo oficial y en la Copa. Central, por su parte, superó a Independiente el domingo último y ganar es siempre un tónico reconstituyente.

Promesa de gran partido en Rosario: Newell's y Talleres. Los rosarinos, con nueve puntos, están a la expectativa de algún traspié de Boca. Enrolado en una depurada línea de fútbol, Newell's será local ante un equipo que generalmente juega "lindo" pero que está cosechando pocos puntos.

Otro conjunto que suma y sigue subiendo es Argentinos Júniors, que enfrentará en la cancha de Atlanta a Colón, que está tratando de recuperarse de un flojísimo comienzo.

El vacilante Vélez Sársfield examinará a Ferro Carril Oeste, otro de los escoltas que, recién el domingo anterior, perdió su condición de invicto ante River Plate.

Dos formaciones ubicadas en la mitad del pelotón, Unión y Huracán, competirán por dos puntos que sirven para subir o bajar de acuerdo con el resultado del encuentro.

En Junín, el último en las posiciones, Sarmiento, será anfitrión del siempre rendidor Platense que, ahora, una vez solucionados los problemas de contratos, irá nuevamente en búsqueda de los puestos de avanzada.

Y finalmente, en la lucha por cortar una racha adversa de varias jornadas sin victorias, Estudiantes tendrá un difícil escollo ante Instituto de Córdoba. En la cancha de Barrio Jardín, el equipo dirigido por Alfio Basile eleva su rendimiento.

PROBABLES FORMACIONES

* * *

Cancha: Atlanta. Arbitro: Juan Carlos Loustau

ARGENTINOS JUNIORS: Seria; Carrizo, Angeletti, Bordón y Olarán; Vidal, Zanabria y Salinas; Pasculli, Randazzo y Magallanes. D. T.: M. A. López.

COLON: Piccard; Araoz o Mercado, Méndez, Binello y Alonso; Cariaga, Roldán y Di Meola; Favret, Casaccio y Comas. D.T.: J. C. Iglesias.

* * *

Cancha: Vélez Sársfield. Arbitro: Claudio Busca

VELEZ SARSFIELD: Bertero; H. López, Piazza, Larraquy y Bujedo; Cabrera, Moralejo e Ischia; Castro o Cataldo, Bianchi y Sanabria. D.T.: R. Volken.

FERRO CARRIL OESTE: Barisio; Gómez, Cúper, Rocchia y Garré; C. Arregui, Saccardi y Cañete; Crocco, Giménez y Juárez. D.T.: C. T. Griguol...

* * *

Cancha: River Plae. Arbitro: Juan C. Demaro

RIVER PLATE: Fillol; Comelles, Pavoni, Passarella y Tarantini; Labruna, Merlo y Alonso; Houseman, Díaz y Ortiz. D.T.: A. Labruna.

ROSARIO CENTRAL: Carnevali; Ghielmetti, Espinoza, Bauzá y García; Gaitán, Sperandío y Bacas; Orte, Marchetti y Coscia. D.T.: A. Zoff.

* * *

Cancha: Independiente. Arbitro: A. Ducatelli

INDEPENDIENTE: Fossati; Olguín, Villaverde, Zimmermann y Killer; Mazo, Kiesse y Bochini; Alzamendi, Petti y Clara. D.T.: M. A. Juárez.

RACING: Vivalda; Olarticoechea, Van Tuyne, Leroyer y O. López o Bordón; Barbas, Berta y Carrasco; Calderón o Muñiz, Villarruel y Roldán. D. T.: O. Pastoriza.

* * *

Cancha: Newell's. Arbitro: Abel Gnecco

NEWELL'S OLD BOYS; Sánchez; Meo, Simón, Killer y Silva; Bulleri, Gallego y Alfaro; Santamaría, Yazalde y Barrera. D.T.: J. C. Montes.

TALLERES: Baley; Carabelli, Galván, Ocaño y Pavón; Hoyos, Ludueña y Valencia; Mosquera, Bravo y Julio César. D.T.: V. C. Rodríguez.

* * *

Cancha: Huracán. Arbitro: Jorge Romero

SAN LORENZO: Mendoza; Barrera, Capurro, Ruiz y Schamberger; Collavini, Suñé y Larrosa; Delgado, Rizzi y Ceballos. D.T.: V. Cocco.

BOCA JUNIORS: Rodríguez; Pernía, Pasucci, Mouzo y Córdoba; Benítez, Krasouski y Brindisi; Escudero, Outes y Perotti. D.T.: S. Marzolini.

* * *

Cancha: Unión. Arbitro: Jorge Vigliano

UNION: Pumpido; C. López, Alberto, Cárdenas y Bottaniz; Sánchez, Centurión y Lattuada; Mendoza, Luque y Alí. D.T.: Cavagnaro.

HURACAN: Pogany; Chévez, Longo, C. Díaz y Romero; Gallardo, Gutiérrez y Babington; Monzón, Agüero y Centurión. D.T.: N. Rossi.

* * *

Cancha: Sarmiento. Arbitro: Juan Carlos Ponfil

SARMIENTO: O. López; Lamolla, Peremateu, Maletti y Polo; Lorant, Espósito y Agüero; Iglesias, C. López y Garecca. D.T.: R. Perfumo.

PLATENSE: Biasutto; Cortez, Sánchez Sotelo, Guyón y Correa; Picerni, Magalhaes y Gómez; Bóveda, Oviedo y Anzarda. D.T.: V. Cap.

* * *

Cancha: Instituto. Arbitro: Alberto Clerc

INSTITUTO: Munutti; Anelli, Olmedo, Nieto y Oropel; Meza, V. Heredia y Mastrosimone; Palavecino, Chaparro y E. Rodríguez. D.T.: A. Basile.

ESTUDIANTES: Vidallé; Camino, Gette, Brown y Herrera; Coudannes, Russo y Hernández; Galletti, Doroni y Gurrieri. D.T.: C. Pachamé.

TALLERES-INDEPENDIENTE, EL SABADO

Se informó anoche en la Asociación del Fútbol Argentino, que el partido entre Talleres e Independiente se jugará el sábado a las 19.30, por la octava fecha del campeonato de primera división.

La decisión de adelantar el partido se debe a que el domingo se jugarán cotejos por la Liga Cordobesa de Fútbol.

MUSEO MUNICIPAL "KAREL ... Maipú 88-...

APOSTILLAS DEPORTIVAS

ESCRIBE NEVER FERRARA

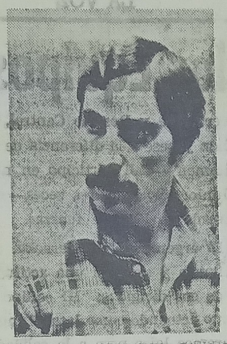

El 5 de abril se presentaría la tercera especial de Platense, en el estadio Ricardo Otamendi, enfrentando al primer equipo de Boca, a total beneficio del Hogar de Ancianos.

* * *

Oscar Iturralde, que el año anterior defendiera a Sportivo Las Armas, este año jugaría por Deportivo.

* * *

Carlos Montes, el inteligente Nº 10 de Deportivo, sería en las próximas horas jugador de Newbery.

* * *

Etcheverría, que jugara por Atlético, hace algún tiempo, este año vestiría la camiseta verde de Sportivo Las Armas.

* * *

Otro que también podría ser jugador del bicampeón sería Escudero, que incursionara por nuestro fútbol y últimamente en Mar del Plata.

* * *

Irazábal y Brignon se han incorporado este año a Social, de Dolores.

* * *

El domingo se presentaría, en el Estadio, Quilmes de Mar del Plata enfrentando en la oportunidad a Atlético.

* * *

Aníbal "Quique" Loubet, el director técnico de Centro D. Cultura, de General Guido, probó varios valores. El domingo, en Las Armas, ¿lo habrá dejado satisfecho el 4 a 1?

* * *

Otro que sigue probando elementos es Miguel Iriart, D.T. del equipo de Atlético Labardén para conformar un "once" de real poderío.

* * *

Oscar Fernández, el peligroso Nº 9, ¿sería el único foráneo que alistará este año Deportivo?

Arribó a Buenos Aires el Rival de Víctor Palma

El boxeador dominicano Leonardo "Leo" Antonio Rosario Cruz, quien el próximo 4 de abril enfrentará en el Luna Park a Sergio Víctor Palma, por el título supergallo de la Asociación Mundial de Boxeo, llegó a la Argentina ayer a las 14. Acompañan a Cruz su técnico, dos colaboradores de gimnasio y un "sparring".

Poco después de que el avión lo depositara en tierra argentina, el hombre que busca la corona de Sergio Palma enfrentaba a la prensa, no sin esfuerzo. Acompañado por Carmelo Castro, su técnico, Alberto Caquía e Isidro Fonseca, colaboradores de gimnasio y Luis Rivera, sparring, Leonardo Cruz preguntó de inmediato por el lugar de entrenamiento y footing.

"Me encuentro en el mejor estado físico de mi carrera —comenzó diciendo—, mejor aún que en ocasión de enfrentar a Wilfredo Gómez. Esta es mi última oportunidad y no pienso dejarla pasar. Quiero la corona y creo tener con qué ganarla".

Sobre sus condiciones estilísticas, explicó: "Yo me tengo por un boxeador bastante completo. Me gusta pelear y me gusta boxear, puedo hacer bien las dos cosas. Entonces, mi planteo depende de lo que mi rival haga. A Palma lo he visto en películas, cuando ganó el título con Randolph y cuando lo defendió contra Ulises Morales. Es cierto, se trata de un "fajador" de gran fortaleza. Es lo que a mí más me conviene, el tipo de rival que me hace sentir más cómodo. "Porque trabajo bien de contragolpe, mi izquierda es muy veloz y pego fuerte con las dos manos. Tengo más de veinte nocauts y los he conseguido tanto con la izquierda como con la derecha".

Consultado sobre si su mejor pelea fue contra Wilfredo Gómez, respondió: "Esa y la que le gané a Guadalupe Pintor, quien hoy es campeón mundial de los gallos. Wilfredo es un hombre poderoso, que pega muy duro. Sin embargo llegué a tenerlo bastante mal. Estuve cerca de ganarle, pero al final no pude con él, cuando la pelea estaba para cualquiera de los dos".

"Estoy mucho mejor ahora. Wilfredo fue el único hombre que me pegó con dureza. Esa pelea me sirvió mucho, me enriqueció como boxeador, me hizo aprender infinidad de cosas. Y, desde entonces, mi evolución ha sido continua. Ahora tengo otra experiencia, mayor oficio".

Se le preguntó por qué estaba radicado en Puerto Rico, siendo dominicano, y dijo: "Porque allí hay más elementos que en mi país para poder trabajar. En Puerto Rico es boxeo es muy importante, hay muchos boxeadores y muy buenos gimnasios. Entonces, uno se encuentra con sparrings de calidad, que exigen mucho, y eso sirve. Traigo un gran trabajo para esta pelea y por eso espero poder darle un título mundial a mi Santo Domingo, junto con el reconocimiento al boxeo de Puerto Rico por todo lo que me ha dado".

Hoy al mediodía, en una conferencia de prensa que se hará en un hotel céntrico, tendrá su primer contacto público con Sergio Víctor Palma, sobre lo cual apuntó, a modo de colofón: "Me han dicho que Palma es un gran chico, muy preparado, que habla muy bien. Claro, arriba del ring no se habla. Allí se pelea".

DESPENSA
"Los Gordos"
Calidad y bajos precios
LAVALLE Y ALEM MAIPU

INTEGRAL MAIPU
Materiales de Construcción
Artículos de Electricidad
Caños Plásticos
PINTURAS "ALCANTARA"
Pellegrini 261 - Tel. 21708 - Maipú

ATELIER
OMAR
PEINADOS - ALISADOS
• CORTES MODERNOS
Día viernes: servicio de manicura
Música funcional
Rivadavia 327 Maipú

Tiendas MAIPU
OFRECE
PLUSH, ancho 1,50, colores lisos, lunares y rayas, a tan solo $ 13.980 el m.
Gran surtido en lana San Andrés, Shetland, Bouclé, Cashmilon, con un colorido completo.
VISITE TIENDA "MAIPU"
ALSINA Y MADERO
TEL. 21216 (7160) MAIPU

Libertadores: Juegan los Equipos Rivales de River y Rosario

BARRANQUILLA. - Atlético Júniors de esta ciudad y Deportivo Cali, campeón y subcampeón, respectivamente, del fútbol colombiano, se enfrentarán hoy en la cancha del primero, en un partido válido por el grupo clasificatorio número uno de la Copa Libertadores de América.

Ambos equipos, integrantes del grupo junto a River Plate y Rosario Central, debutan en el certamen y pese a la diferencia de experiencia en este certamen —Cali participó en nueve oportunidades y Júnior sólo jugó tres veces— en la actualidad hay marcada paridad de fuerzas.

El argentino José Varacka, técnico del local es optimista y anuncia una actitud ofensiva por parte de sus dirigidos: "Mi equipo no cederá un solo punto actuando como local. Tengo fe y creo que llegaremos lejos pese a la calidad de River, Central y el Cali. Al único equipo que tememos es a River porque tiene mucho fútbol pero estoy convencido que en nuestra cancha los venceremos".

PROBABLES FORMACIONES

ATLETICO JUNIOR: Delménico; Araujo, Miranda, Grau y Bolaño; Fiorillo, Galván y Héctor Arregui; Román, Fornari y Tutino. D.T.: J. Varacka.

DEPORTIVO CALI: Zape; Pachón; Capiello, Chiappe y Castro; Valverde, Otero y Alvarez; Willington, Agudelo y Benítez. D.T.: E. Righi.

ISRAEL v. NUEVA ZELANDA

Hoy, a las 16.30 en cancha de Ferro Carril Oeste, se enfrentarán los seleccionados de Israel y Nueva Zelanda. El partido, corresponde al torneo triangular en el que también interviene la Argentina y clasificará a un equipo para el campeonato mundial de la categoría, a jugarse en Australia, en octubre próximo.

El cotejo ofrece a ambos la última oportunidad para continuar teniendo chances de concurrir al citado torneo.

Un traspié para cualquiera significaría lisa y llanamente la eliminación, ya que cuentan con un punto contra los cuatro que posee la Argentina. La actuación cumplida hasta el momento por israelíes y neocelandeses fue muy magra y el hecho de que aún no hayan podido convertir un gol en sus dos actuaciones anteriores es un claro ejemplo de los escasos recursos mostrados.

ISRAEL: Antman; Aharoni, Stempo, Zemach y Alouy; Malka, Kirshner y Ekstain; Shiri, Yacob y Rosenthal. D.T.: J. Mansell.

NUEVA ZELANDA: Feistma; Huff, Dubford, Evans, Sheirink; Raffaert, Baxter y Masson; Browe, Harris y Phelan. D.T.: A. Jones.

Asociación Clínica Quirúrgica de Maipú

BELGRANO Y LAPRIDA T. E. 21140

Clínica Médica - Clínica Quirúrgica - Partos
Cirugía General - Niños - Radiología
Fisioterapia

— GUARDIA MEDICA PERMANENTE —

CUERPO PROFESIONAL:

Dr. Luis Giorgi — Dra. Mabel Alvarez
Dra. Susana Goodwyn — Dr. Carlos Coudannes
Dr. López Osornio — Dr. Martín de Amézola
Dr. Raúl Montalverne — Dr. Alfredo Ducós (h)
Dr. Heriberto Muglia — Dr. Carlos Fahey

ESPECIALIDADES PERMANENTES:
Dr. Alfredo Ducós - Cirugía General
Dr. Carlos Corbalán - Ecografía obstétrica y Ginecológica
Dr. Juan M. Prieto - Pediatría

VISITAS ESPECIALISTAS:
Dr. Horacio Dente - Oftalmología 1-4-81
Dr. Saúl Mendoza: Nariz, Garganta, Oído 11-4-81
Dr. Alfredo Pollera - Neurología 5-5-81
Dr. Rodríguez Sanmartino, Ortopedia y Traumatología 23-4-81

SOLICITAR TURNO EN LA ADMINISTRACION

MERCADO MAIPU

de JOSE A. BARREDO

CARNICERIA — FIAMBRERIA
VERDULERIA — ALMACEN

MORENO Y NECOCHEA MAIPU

CEREALERA LA POSTA S. R. L.

PLANTA DE SILOS Y OFICINA: Ayacucho y San Lorenzo
C. C. 88 - T. E. 21055
Maipú (7160) - Bs. As.

* ACOPIO DE:
Cereales - Semillas - Pasturas en General
* VENTA DE:
Fertilizantes - Máquina Clasificadora y Calibradora de Cereales (a su disposición)
* MATERIALES RURALES:
Postes de acacia y quebracho de distintas medidas - Alambres - Varillas - Torniquetes en general
* FABRICA DE:
Mangas - Tranqueras - Cargadores - Guardaganados, etc. (construcción de las mismas de acuerdo a vuestro pedido).
* REPRESENTANTE DE:
Compañía de Seguros "LA FRANCO ARGENTINA Sociedad Anónima"

RESTAURANT Y BAR

"EL RECREO"

de Osvaldo Martínez y Sra.

Despedidas - Casamientos - Lunch - Parrillas y Minutas

LAVALLE Y RUTA 2 MAIPU

MUSEO MUNICIPAL "KAKEL HUNCIL" Maipu Bs As

En un Nuevo Mensaje al País Jorge Videla Reiteró su Gran Fe en el Gobierno de Viola

BUENOS AIRES. - El presidente de la Nación, general Jorge Rafael Videla, reiteró su "plena fe" en el gobierno de su sucesor, teniente general Roberto Eduardo Viola y expresó su confianza en que "tendrá la responsabilidad que significa persistir en dar cumplimiento a un mandato cuyo sentido ha sido claramente establecido" por las Fuerzas Armadas. Videla, en su mensaje de despedida dirigido al país anoche por radio y televisión, enfatizó que tiene "plena fe en el acierto con que gobernará mi sucesor y pienso que la voluntad de la Junta Militar ha permitido que, en mi caso, se cumpliera algo que raras veces la política permite: ser reemplazado en el ejercicio del poder por la misma persona que uno hubiera elegido para hacerlo".

El presidente, que el domingo próximo transmitirá el mando al general Viola, luego de cinco años de ejercicio de la primera magistratura, en el 42º mandato desde la Constitución de 1853, subrayó que "las actuales circunstancias nacionales no indican que haya otro camino o alternativa para proseguir la tarea de recuperación y la labor de restablecimiento de las instituciones "que el proceso de reorganización nacional y efectuó un resumen de los logros obtenidos en su gestión.

Al finalizar el balance de estos cinco años y referirse al futuro mandato del general Roberto Viola, quien fue su jefe de Estado Mayor en el Ejército y comandante del arma durante un período de su presidencia, indicó que "con él vendrán hombres nuevos que sumarán su entusiasmo y experiencia a la labor de gobierno, respetando la dedicación y la perseverancia de los que la abandonan".

Apuntó Videla que los nuevos funcionarios "hablarán, quizás, con términos distintos, pero querrán los mismos resultados" y recalcó que lo más importante es que el proceso continúe, que el Estado se afiance, que la República se restablezca y que, cuando llegue la hora, la auténtica democracia y el pleno derecho gobiernen la Argentina".

Instó luego a renovar "nuestra esperanza en el futuro" y a unirse "para ser fieles a la memoria de los fundadores de la patria y consecuentes con nuestra nacionalidad", como asimismo a aprender "definitivamente que la grandeza de la Argentina y el bienestar de su pueblo, depende de nuestro esfuerzo e inteligencia para legar un destino mejor y más libre a las generaciones venideras".

El mensaje del presidente, una veintena de páginas dactilografiadas que leyó con un aditamento final, comenzó precisando la caótica situación del país en el momento de hacerse cargo de sus funciones, en marzo de 1976 y destacó que "nuestra vulnerabilidad proveniente de largas décadas de enfrentamientos y animosidades, las que fueron en parte, producto de las fuerzas de nuestro propio y peculiar proceso histórico y su ubicación en el contexto mundial, y por otra, de graves defectos de nuestro pensamiento y de nuestra conducta política".

Afirmó el presidente que "la permanente inestabilidad política convirtió en una virtual utopía los principios republicanos, permitiendo sólo su vigencia y práctica parcial en la mayoría de los casos".

También manifestó que "la agresión subversiva, desarrollada a nivel ideológico en todos los ámbitos y respaldada por la apelación permanente al crimen y al terror, trató entonces de imponer su pretendida revolución, presentándola como única alternativa para una Argentina con su política inválida, su sociedad convulsionada y su economía desquiciada".

Luego de dedicar un párrafo a cada área de gobierno, expuso Videla que "en estos cinco años la gestión económica deja importantes resultados y enriquecedoras experiencias cuyo alto valor nadie puede soslayar".

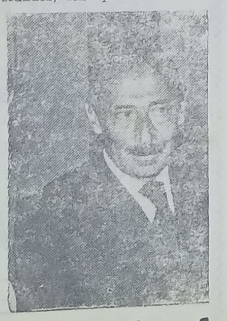

El presidente de la Nación, teniente general Jorge Videla, señaló en su discurso difundido ayer al país que tiene plena confianza en que el futuro presidente, general Eduardo Roberto Viola, cumplirá con el mandato plenamente establecido por las Fuerzas Armadas.

LA VOZ

Año LXXIX Nº 21.158 | Edición de 16 páginas | MAIPU Viernes 27 de marzo de 1981 | Precio del Ej. $ 1.000

El Doctor Horacio Fahey es Juez de Paz de Maipú

El miércoles ppdo. prestó el juramento de práctica en la ciudad de La Plata, como juez de paz de Maipú nuestro convecino doctor Horacio Angel Fahey, quien en el día de ayer se hizo cargo de sus funciones. Ha sido el doctor Fahey un profesional idóneo y probo lo que le ha valido el respeto y la consideración de la población, como así también por haber prestado su trabajo y esfuerzos a muchas instituciones locales, entre las que sobresalen el Ateneo de Maipú "Dr. Mario Monti" y el Club Social.

Con el ánimo de saludar y felicitar al doctor Fahey por su designación, nos trasladamos hasta su despacho donde le expresamos nuestras congratulaciones por tan justa designación, que es un verdadero reconocimiento a su conducta de muchos años en el ejercicio de su profesión. Estas fueron las palabras del nuevo juez de paz: "Agradézcole las palabras que ha tenido para mi persona y en esta nueva función que hoy inicio estará al servicio de la población y del vecindario en mi función de juez de paz, como lo supe estar en el ejercicio de mi profesión. Es decir, en lo que pueda ser útil, me brindaré al servicio de la comunidad".

Requerido por nuestro periodista en cuanto a la duración de su mandato, el doctor Fahey dijo: "Los jueces de paz nombrados el año pasado y que han sido confirmados este año, son inamovibles como toda la magistratura. La ley todavía no ha determinado como se remueven los jueces de paz, creo que al cumplir un año en sus funciones quedan inamovibles y solamente pueden cesar en sus funciones mediante un juicio político o algo por el estilo".

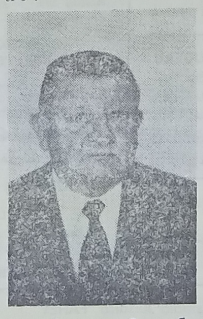

El doctor Horacio Angel Fahey fue designado juez de paz de Maipú. Su brillante carrera profesional tiene de esta manera otra gratificación a sus merecimientos cosechados a través de muchos años al servicio de la comunidad.

"Los Mejores o los Chantas"

BUENOS AIRES (Télam). — El gobernador de la provincia de Buenos Aires, general de brigada Ibérico Saint Jean dijo ayer que "debemos manejarnos con los mejores en todos los órdenes, porque no vamos a ir muy lejos si los que realmente empuñan el timón son los chantas, como dice la calle".

Agregó que tal vez durante su gestión no haya logrado modernizar el aparato estatal "ya que se necesita mucho tiempo y experiencia administrativa para hacerlo" y agregó: "voy a recomendar a quienes me sucedan que pongan especial interés en esto".

Señaló al respecto que "en un momento en que la maquinaria en virtud de los avances científicos y tecnológicos disminuyen obras tales como en la de realizar un canal o una ruta en treinta o sesenta días, la adjudicación tarda 90; 120 ó 180 días con la inflación esa obra la pagamos 50 por ciento más de lo que fue prevista, por ello la modernización es fundamental".

En sus declaraciones realizadas en el programa "Nuevo Día", de radio "Mitre", expresó el agradecimiento a sus colaboradores "que son los mejores hombres que tuve a mi alcance", añadiendo que "eso me hizo mucho más llevadera mi acción de gobierno y me posibilitó un desempeño que creo se nos juzgue con tranquilidad y se aquieten las pasiones, dados todos los testimonios que hemos dejado, la provincia de Buenos Aires quedará satisfecha".

El mandatario, que gobernó cinco años la provincia de Buenos Aires, recordó finalmente que solamente otros dos mandatarios cumplimentaron un período similar desde 1820: Juan Manuel de Rosas y Domingo Mercante.

Aseguran que la Actual es la Mejor Cosecha de la Historia

(INFORMAC. PAGINA 5)

Reglamentóse la Ley 22.095 de Promoción Minera

BUENOS AIRES. - El gobierno nacional sancionó —por decreto 554— la reglamentación de la ley 22.095, de promoción minera, con el objetivo de incrementar la producción de minerales, determinar el potencial minero y asegurar la administración de esos recursos.

Se consideran "sustancias minerales prioritarias" la totalidad de las venas metalíferas destinadas a producir los minerales contenidos, los combustibles sólidos, los minerales nucleares, la fluorita en sus grados ácidos y siderúrgico, el caolín papelero, la baritina de uso petrolero, la siderita y los minerales para elaborar fertilizantes.

ESTUDIO PARA LAS INVERSIONES

Se dispone más adelante la realización de estudios a cargo de la autoridad de aplicación para la armonización de la legislación vigente nacional y provincial y asegurar la aplicación de criterios uniformes y estables para el tratamiento de las inversiones del sector y proyectar un régimen fiscal concertado, aplicable a la minería.

Las nuevas normas ordenan la inscripción en el registro de beneficiarios del régimen de promoción minera, de las personas físicas o jurídicas que desarrollen actividades relacionadas con la minería o se establezcan con ese propósito.

FINANCIACION DE PROYECTOS

Por otra parte, el fondo de fomento minero podrá financiar proyectos por un monto de hasta ocho mil millones de pesos, o su equivalente al tiempo de la aprobación o ampliación de los créditos. Las operaciones serán formalizadas y atendidas a través del Banco Nacional de Desarrollo.

Los proyectos aprobados podrán ser ejecutados por sus titulares cuando demostraren poseer capacidad técnica adecuada, o encomendados a tercero mediante adjudicaciones directas o por concursos efectuados por la autoridad de aplicación o por los mismos prestatarios.

El decreto autoriza, además, mientras no medie denuncia de los respectivos convenios, que continúen funcionando los comités de promoción minera instituidos por el decreto 443/74, que se deroga, y señala sus funciones.

BENEFICIOS IMPOSITIVOS

También se determina la aplicación de beneficios impositivos y se establece un procedimiento para la presentación de los proyectos y los plazos para su aprobación.

Diario LA VOZ

Registro Nacional de la Propiedad Intelectual: 02743
Adherido al Servicio de la Agencia TELAM
Dirección y Redacción:
SARMIENTO 357 - TELEFONO 21601

DIA 86 Semana 13 Año 1981
LUNA LLENA
S. RUPERTO

COOPERATIVA DE ELECTRICIDAD LIMITADA DE MAIPU

CONVOCATORIA

Señores Socios:

Tenemos el agrado de invitar a ustedes a concurrir a la ASAMBLEA GENERAL ORDINARIA, que se realizará en la sede de la entidad, sita en Julián Lynch 671, el 31 de marzo de 1981 a las 20.30, a objeto de tratar el siguiente:

ORDEN DEL DIA

1º) Lectura y consideración de la Memoria, Estado de Situación, Estado de Resultado y destino del excedente correspondiente al ejercicio cerrado el 31 de diciembre de 1980.

2º) Designación de tres socios asambleístas para firmar el Acta de la Asamblea, juntamente con el presidente y secretario.

3º) Designación de cuatro miembros de la Asamblea para verificar el escrutinio y recibir los votos.

4º) Elección de cinco miembros titulares del Consejo de Administración por dos años en reemplazo de los señores Hugo Jorge Alavedra, José María Bordalecu, Juan Honorio Olivera, Julián Carlos Rivera y Pedro Goenaga, que terminan sus mandatos y cinco miembros suplentes por el término de un año en reemplazo de los señores Pedro Goenaga, que pasó a vocal titular en reemplazo del señor Juan Miguel Duhalde, que renunció y de los señores Carlos Justo Plaza, Carlos Nelson Giorgis, Carlos Alberto Cuvillier y Oscar Antonio López, que terminan su mandato.

5º) Elección de un síndico titular y un síndico suplente, por un año, en reemplazo del señor Carlos Alberto Otermín y del señor Gualterio Zanussi, que terminan sus mandatos.

JUAN H. OLIVERA — Secretario
JULIO A. FRANCHINI — Presidente

NOTA: Se hace presente que de acuerdo a disposiciones estatutarias, si no hubiese número legal suficiente para sesionar a la hora fijada, la Asamblea sesionará una hora después de la indicada, con cualquier número de socios que concurren.

SERVICIO DE BAR
"TIP—TOP"
ABIERTO LAS 24 HORAS
- CAFE CREMA
- SANDWICHES CALIENTES
- GOLOSINAS
- GASEOSAS

ESTACION DE SERVICIO AUTORIZADA
"LA CURVA"
de LORENZO - CONSOLI
RUTA 2 KILOMETRO 273½
TELEFONO 21448
MAIPU (Bs. As.)

Profesionales

Dr. LUIS CARLOS GIORGI
Doctor en Medicina
Rivadavia 349 Tel. 21057 Maipú

Dr. MARIO A. SALOMON
Médico
Atiende de 16 a 20
Ramos Mejía 561 Maipú

Consultorio Dental
Dr. MIGUEL A. ZANADA
Odontólogo
Dr. ALBERTO DZIWAK
Especialista en Ortodoncia
Atiende Martes 7 de abril
Atiende Mutuales
J. Lynch 627 Tel. 21081 Maipú

LUDOVICO H. FILLEAUDEAU
Especialista en Niños
Ex Médico del Hospital de Niños de La Plata
Mitre 774 Tel. 0267-5542
Gral. Madariaga

Roberto Jorge Depaoli
Arquitecto
Lavalle 989 Tel. 21377 - Maipú
Córdoba 2661 Tel. 37252 - MdP

Laboratorio MAIPU
Análisis Clínicos - Atención de las Mutuales
Dr. PEDRO MARTIN
Bioquímico
Lavalle y Laprida Tel. 21040
Maipu

Dra. MABEL PEDRETTI de SEGRETIN
Doctora
Análisis Clínicos y Bacteriológico
Atención en domicilio
Mutuales
J. Lynch y Pellegrini
Teléfono 21712 Maipú

Estudio Jurídico "Guma"
OSCAR L. GUMA
JULIO A. GUMA
Abogados
Alsina 249 Tel. 21248 - 21031

ARNOLDO DOMINGO GLARIA
Abogado
V. López 452 Tel. 21556 - 21071

Dr. CARLOS JAVIER PELAEZ
Lavalle 350 - Tel. 21657
MEDICO
Atiende de lunes a viernes de 16 a 20 horas
Maipú

Dr. Daniel Faimbrum
MEDICO
Obesidad. Tratamiento sin régimen de comidas. Reumatismo, Várices. Alergia. Piel. Problemas
Atenderá:
Pedir turno:
LAVALLE 607, 1er. piso. MAIPU

ROSA MARIA PERUCHENA
Abogada
Belgrano 906 Tel. 21136 Maipú
Av. Belgrano 1123, 3er. piso 14
Tel. 372-498 Buenos Aires

ADALBERTO PAJON
Escribano Público
Registro de Contrato Nº 4
Atiende diariamente de 9 a 12 y de 16 a 19
Madero 216 Tel. 21151 Maipú

HUGO RODOLFO CIAFARDO
Procurador Nacional
Jubilaciones - Pensiones
Atiende de 16 a 20
Madero 747 Maipú

MARTIN A. RAPPALLINI
NELIDA E. ALZA
Escribanos Públicos Nacionales
Madero 473 Tel. 21019 Maipú

MAXIMO A. TOGNI
Escribano Público Nacional
Madero 353 Tel. 21070 Maipú

EDUARDO ALBERTO POZZO
Contador Público Nacional
Lavalle 919 Tel. 21639 Maipú

Estudio Jurídico "FAHEY"
HORACIO A. FAHEY
HORACIO G. FAHEY **CARLOS H. FAHEY**
Abogados
Alsina 551 Teléfonos 21175 - 21268

MUSEO MUNICIPAL "KAAE" Maipú Bs. As.

Habilitaron Dos Nuevas Turbinas en Salto Grande

CONCORDIA. - Quedaron habilitadas ayer por la tarde las dos primeras turbinas de la represa hidroeléctrica binacional de Salto Grande situadas sobre territorio argentino.

Los nuevos generadores, bautizados con los nombres de "María" y "Lilian Silvia", fueron inaugurados por los embajadores argentino en Uruguay, doctor Guillermo de la Plaza y uruguayo en nuestro país, doctor Carlos Alberto Roca y por los intendentes municipales de Concordia, coronel José Rafael Tiscornia y de Salto, coronel Guillermo de Nava.

Con la incorporación de estos dos nuevos hidrogeneradores, la represa binacional —actualmente con seis turbinas en funcionamiento sobre territorio uruguayo—, cuenta con una capacidad de producción energética de 1.080.000 kilovatios.

La reparación de los vados disipadores de energía y del lecho amortiguador de la represa, donde recientemente se detectaron fallas, produjo un atraso de aproximadamente seis meses en el cronograma de funcionamiento previsto, pero según lo adelantado por el presidente de la comisión, general de división (R) Miguel Angel Viviani Rossi, ese atraso será recuperado en el curso del presente año, con la puesta en servicio de cinco turbinas más. Esto posibilitará que en la primera mitad de 1982 estén en servicio los 14 generadores de la colosal usina binacional erigida 15 kilómetros al norte de Concordia, sobre el río Uruguay.

El costo actual de la obra es de 2.000 millones de dólares pero se estima que una vez concluida, la inversión superará los 2.500 millones de la misma moneda.

Por otra parte se indicó que para mediados del año próximo, el complejo dará una ganancia de 100 millones de dólares por la venta de energía eléctrica, de donde se deduce que para fines del corriente siglo, o primeros años del próximo, la obra estará totalmente pagada.

Las turbinas habilitadas esta tarde, según el ordenamiento natural, son las números 1 y 2, pero las séptima y octava en entrar en funcionamiento en el complejo de Salto Grande.

La turbina Nº 1 llevará el nombre de "María" en homenaje a la señora Ventre de Smith, madre del ingeniero Juan Smith, ilustre precursor de la represa, que en el año 1907 realizó los estudios de factibilidad de los trabajos.

La segunda turbina se llamará "Lilian Silvia" por la señora Baratta de Grielen, esposa del delegado argentino ante la C.T.M., comodoro (R) Mario Luis Grieben.

José María Lago
E HIJO
REPUESTOS Y ACCESORIOS
Baterías PRESTOLITE
Agencia ESSO
Neumáticos GOOD-YEAR
BELGRANO 760 T. E. 21058 MAIPU

DACTILOGRAFIA
SE RECIBEN ALUMNOS
COPIAS
TRABAJOS PRACTICOS
LAPRIDA 254 Tel. 21331

BREACK T. S.
0 Km. 1981, color azul cosmo, con aire acondicionado
Jorge A. Manzo
AUTOMOTORES
RUTA 2 Km. 275 MAIPU
DEPARTAMENTO USADOS

R-12 TL	77-79-80
R-12 TS	77-78
Breack R-12	73-77
Ford Taunus	75
Fiat 1600	70
Fiat 128 Europa	80
Fiat 600	74
Chevy	1971
Peugeot 504	1972
Citroen 3CV	1977
Citroen 2CV	1962-1968
Ford Falcon	1964
Peugeot 404 GP, muy bueno	1974

Y muchos más. Consúltenos.

Confitería
WELLCOME
— Heladería
— Juegos Electrónicos
— Kiosco
— Tragos Largos
SAN MARTIN 290
TELEFONO 127 GRAL. PIRAN

Taller "El Tábano"
de
NORBERTO C. PELAEZ
— Compra y Venta de Automotores
— Carburación y Encendido
— Mecánica en General
NECOCHEA 1175
TELEFONO 21683 MAIPU

Casa MAYOR
Los mejores precios en materiales de construcción
LOIMAR - F.V. - LOMA NEGRA
ETERNIT - SAN LORENZO
GURMENDI
J. LINCH 576 T. E. 21159
MAIPU

POSTES - VARILLAS - TORNIQUETAS - CORRALES - MANGAS
Y TODA LA LINEA DE ARTICULOS RURALES
NO DEJE DE CONSULTARNOS, HALLARA LOS MEJORES PRECIOS
ASERRADERO EL INDEPENDIENTE
de Heriberto Fernández Diorio y Cía.
Casa Central: Calle 1, Nº 566 Balcarce
Sucursal: Julián Lynch 1596 Teléfono 21488 Maipú

La Argentina con Rumbo a Ser Potencia Marítima

BUENOS AIRES. - El secretario de Estado de Intereses Marítimos, contraalmirante Carlos Noé Guevara, aseguró ayer aquí que la Argentina "se ha colocado en rumbo hacia la condición de potencia marítima mundial" pero advirtió que "ello solamente se logrará a través de su presencia activa y sostenida en sus propias aguas marinas, fluviales y de ultramar, en todas las formas prácticas posibles".

Este concepto —enmarcado en los que denominó las "principales experiencias" de su gestión— fue formulado por el contraalmirante Guevara en el transcurso de la ceremonia realizada ayer en la sede de la secretaría a su cargo, que constituyó su despedida oficial y un balance de sus funciones.

Entre los logros más importantes del accionar del organismo, mencionó la "nueva conciencia marítima" que la opinión pública ha ido adquiriendo en los últimos años, merced a la difusión constante de la importancia que tiene el área en el progreso integral del país.

Subrayó luego que los intereses marítimos "son tan nacionales como los de otros ámbitos y ejercen un peso preponderante sobre el potencial de la Nación", aclarando que no por ello son "excluyentes", sino que constituyen una "heredad inexplotada que tenemos el deber de impulsar y desarrollar en completa armonía con aquellos otros".

En otro momento de su exposición advirtió también sobre la falta de recursos humanos en la secretaría a su cargo, en la que "todavía —dijo— no se cuenta con una reserva adecuada para su actuación futura a desarrollar en el mediano y largo plazo".

Ferias Bozzano Macchi s.a.

Comisiones — Consignaciones

VIERNES 27 DE MARZO

GORDO, CONSERVA, INVERNADA Y CRIA

Casa Central:

MADERO y RIVADAVIA T. E. 21128-21258-21516 MAIPU (

DELFOR ARTIÑANO

Martillero Público - Folio 394 - Tomo 1 - Dolores

Administraciones - Remates - Comisiones - Seguros - Representaciones

MAIPU: Belgrano 297. Tel. 21-798 — LAS ARMAS: Tel. 19 y 26

— Pala Hidráulica, de 3 m. montada sobre neumáticos
— Arado 4 rejas 14" MIGRA c/cajón de sembrar maíz de 2 surcos.
— Un juego cajones para aplicar a rastra de discos.
— Hileradora Ardanaz: 16" de corte
— Casilla rodante (nueva)
— Alquilo local, 8x8, con teléf. para depósito, sobre Ruta 2.
— Vendo terreno en esquina, sobre asfalto, con edificación, ubicado en calle Necochea y Alem (Maipú).
— Jeep IKA, modelo 67

CONSULTAR PRECIOS Y CONDICIONES

Y Ud. Todavía no es Socio?

SM STAFF MEDICO S. A.

le da sin cargo:

- Especialidades
- Chequeos totales
- Análisis - Radiografías
- Internaciones - Maternidad
- Terapia intensiva y unidad coronaria
- Visitas sín límites

Por una cuota mensual **50 o/o** de descuentos en medicamentos

Libre elección de Médico y Sanatorio en todo el país y exterior

PLAN ESPECIAL PARA COMERCIANTES, CHACAREROS Y GANADEROS, DEL 20 DE ENERO AL 5 DE FEBRERO

SIN CUOTA DE INGRESO

Asóciese Ya!!!

PIDA PROMOTOR A:

Márquez 104 - Tel. 6317 DOLORES — Belgrano 46 - Tel. 23442 CHASCOMUS

Arenales 1686 (1061). Tel. 44-9477/0975/42-3834. BS. AS.

EN MAIPU: ALSINA 291

SAN CAYETANO AUTOMOTORES

ALSINA y RAMOS MEJIA — MAIPU (Bs. As.)

OFRECE AUTOMOTORES NUEVOS Y USADOS

Pick-up Ford F-100 V8 1967
Fiat 1600 1971
Ford Falcon 1968
Pick-up Fiat 1600 1972
Fiat 600 1966
Ford F-100 1976
Pick-up Chevrolet 1969
Ford Falcon 1977

Casilla Rodante Comodine
Citroen 1969
Ford Falcon con motor diesel 1972
Rastrojero Diesel 1955
Ford F-350, rural 1974
Acoplado Aiello 1977
Fiat 128 1973
Casilla Rodante, 4 ruedas

Estanciera IKA 1961
Tractor Someca 45
Furgoneta Citroen 1969
Torino 1969
Fiat 1600 1970
Pick-up Dodge diesel 1977
Citroen Ami 8 1976

Hace 50 Años

Maipú, 27 de marzo de 1931

Presentó su renuncia el presidente del Banco Hipotecario

Renunció el presidente del Banco Hipotecario Nacional, señor Benjamín Villafañe. Su renuncia tiene el carácter de indeclinable. El señor Villafañe, que ha sido gobernador de la provincia de Jujuy, tiene el propósito de intervenir en la campaña política de aquella provincia, anunciándose que parte con ese destino esta tarde.

Franqueo reglamentario

La Dirección de Correos ha hecho saber a la prensa que es enorme la cantidad de correspondencia que no se ajusta a las nuevas tarifas postales. Por esta razón, recomiendo al público el cumplimiento de estampillado y previene que las cartas con franqueo insuficiente, no se le darán curso y serán archivadas.

Gira de los candidatos radicales

Como estaba anunciado, en el tren procedente de Tandil pasaron hoy al mediodía, prosiguiendo su gira de propaganda política los candidatos radicales a la gobernación y vice de la provincia doctores Honorio Pueyrredón y Mario Guido.

Con este motivo, el comité radical de ésta había invitado a los correligionarios a concurrir a la estación a saludar a los dirigentes y a oír su autorizada palabra.

Sociales

Mañana a las 10 será bendecida en la inglesia parroquial la unión matrimonial de la señorita Sara Andiarena con el señor Eloy Menchaca, ambos pertenecientes a conocidas y apreciadas familias de Maipú y Las Armas.

—Inesperadamente, puede decirse, ya que en los últimos días se había operado una sensible mejoría en su estado, falleció esta mañana la apreciable vecina Dª Liberata C. de Meana.

Julio A. Lazzatti
CEREALES — SEMILLAS — HERBICIDAS
FUMIGACIONES AEREAS - PLAGUICIDAS
SANIDAD ANIMAL Y VEGETAL

M.A.I.J.A.L.
Representaciones y Distribuciones de Productos
AVON — ZIPO — OREIRO HNOS — JUMALA
MODER PLASTIC — ROSEDAL
FEIT Y OLIVARI LTDA.
BELGRANO 6 TEL. 21-444 MAIPU

La Mejor Cosecha de la Historia

En momento en que la campaña agrícola 1980-81 avanzó más de la mitad de su ciclo, los datos acumulados por la Secretaría de Estado de Agricultura y Ganadería permiten anticipar que el área sembrada ha resultado superior en un 3 por ciento al promedio establecido en el último quinquenio y en un 4 por ciento al resultado de la campaña anterior.

Como dato ilustrativo puede añadirse que la superficie de siembra de la presente cosecha se ha ubicado como tercera en magnitud en toda la historia agrícola argentina y segunda de esta década, al computar 21,1 millones de hectáreas.

Ese total está compuesto por las cifras del área correspondiente a los cultivos de cosecha fina, dadas a conocer en su oportunidad y las de la cosecha gruesa, que ascendió a 10,4 millones de hectáreas. Esta última resultó superior en un 7 por ciento al promedio obtenido en el último quinquenio.

Dentro del conjunto de los cultivos de la cosecha gruesa puede destacarse el área sembrada con maíz y sorgo. En conjunto estos granos superaron en un 20 por ciento a la superficie que ambos ocuparon durante la campaña 1979-80.

Si ha sido notorio el incremento del área sembrada con maíz y sorgo, lo es ún más la estimación de los rendimientos. En ambos casos se prevé que superará en un 40 por ciento (en cada caso) a los niveles de la temporada pasada. De mantenerse esta previsión el sorgo habrá experimentado un aumento en el rendimiento de un 29 por ciento respecto del promedio de la última década, en tanto para el maíz el crecimiento será del 24 por ciento.

Es de señalar que los mejores rendimientos que se están obteniendo obedecen a dos factores. En primer término a las buenas condiciones climáticas que acompañaron al desarrollo de los cultivos. En segundo lugar, a las nuevas tecnologías que ha ido introduciendo el productor agropecuario, todas las cuales le están permitiendo capitalizar las condiciones ya aludidas, transformándolas en rindes muy superiores a los normales.

Para la campaña 1980-81 se ha estimado que la producción de cosecha gruesa será cercana a las 24,5 millones de toneladas. De confirmarse el pronóstico, al finalizar la campaña la misma resultará, entonces, un 62 por ciento superior a lo producido durante la cosecha anterior y un 29 por ciento mayor al promedio del último quinquenio.

Si tales guarismos son significativos, aún más se espera del valor de la producción agraria. La suma del aumento en la cosecha gruesa (tanto en la superficie sembrada cuanto al rendimiento) y el aumento en los precios de los granos que está registrando, elevaría el valor de la producción en un 97 por ciento con respecto a la campaña anterior. Se ubicaría en un nivel cercano a los 4.600 millones de dólares.

TELEFONOS DE URGENCIA

POLICIA (Comisaría)	21013
HOSPITAL MAIPU	21656
BOMBEROS VOLUNTARIOS	21100
MUNICIPALIDAD DE MAIPU	2[illegible]017
CLINICA QUIRURGICA	21140
TELEFONOGRAMAS	117
SELSA	21121

Florería ANALID
1955-1980

...DE LA DI... CION Y EL BUEN GUSTO
...RO 306 TEL. 21334 MAIPU

LA VOZ

DIARIO DE LA MAÑANA
Fundado el 3 de Setiembre de 1902
LUIS J. FILLEAUDEAU (1915-1937)
LUDOVICO FILLEAUDEAU (1937-1980)
LUIS OSCAR FILLEAUDEAU (Director)

Maipú, viernes 27 de marzo de 1981

¿Comentarios para qué?

En una nota anterior, al hacer objetiva referencia al desfasaje de hombres de un período de gobierno que finaliza a otro que se inicia, decíamos de la necesidad de observar el recato del caso en prueba de respeto, en vez de entorpecer o ensombrecer la marcha natural de los acontecimientos con rumores apresurados y falsas expectativas. No sucede así en la mayoría de los pueblos del interior, especialmente en la provincia de Buenos Aires —algo así como la Caldera del Diablo— donde el apresuramiento de ciertos sectores de la ciudadanía con intereses no muy claros, está en estos momentos corporizando situaciones que campean entre lo lamentable y lo risible.

El futuro gobernador de la Provincia de Buenos Aires, general Gallino, perfiló con definidos caracteres su férrea posición ante cierto periodismo con vocación sensacionalista: el silencio. Abroquelado en él, como un guerrero tras la coraza, ha impermeabilizado la epidermis de la esfera oficial en lo que hace a declaraciones oficiales. Y entonces nadie sabe a ciencia cierta qué funcionario queda o qué funcionario viene. Ante la falta de noticias, la imaginación, en muchos casos frondosa, también ganó la calle, generando algunos casos dignos de antología, como ha sucedido en la vecina ciudad de Chascomús, donde mediante un aviso inserto en un colegio, se ha realizado una suerte de plesbicito, convocando a la población a que vote por su candidato como en los tiempos de las urnas. En otra ciudad, se llegó al colmo de que el "hombre-fija" transpuso las puertas del Palacio Municipal para interiorizarse por boca del saliente, de los problemas inmediatos. Y así por el estilo, en la mayoría de los pueblos se barajan nombres y se toman posiciones mediante verdaderas iniciativas personales ante la ausencia de instrucciones precisas que engendran situaciones verdaderamente conflictivas y rozamientos innecesarios.

Fuentes oficiosas señalan no obstante que si bien está en el ánimo del futuro Poder Ejecutivo producir algunas remociones, la situación de cada municipio será, oportunamente, objeto de especial estudio.

MUSEO MUNICIPAL "KAKEL HUNCAL" Maipú Bs. As.

Información Municipal de Maipú

El 24 del corriente mes, el intendente municipal, don Félix Helú, viajó a la ciudad de La Plata, acompañado por el director de Investigaciones Históricas, profesor Iverard Gramigna y del médico veterinario, Oscar Daniel Motta, en cumplimiento de funciones oficiales.

En la Subsecretaría de Gobierno, el señor Helú entregó el expediente por el cual se tramita la venta del Matadero local a un grupo de carniceros. En el mismo, el señor intendente solicita y argumenta en favor de la modificación del artículo 3º de la ley Nº 1916.

ESCUELA DE EDUCACION TECNICA

También para facilitar y hacer más accesible la operación de compra-venta, en el Ministerio de Educación se requirió informes sobre la marcha del expediente, donde se solicita la compra del edificio que se encuentra ubicado en la calle Madero entre Pellegrini y Moreno, para ser destinado al funcionamiento de nuestra Escuela de Educación Técnica.

Sobre el particular se le informó que el expediente ya había pasado a la Dirección Contable del Ministerio de Educación para la provisión de los fondos, en caso de que fuera aprobada la propuesta.

"POR LOS PAGOS DE MONSALVO"

En la Dirección de Impresiones del Estado —y acompañado por el señor Gramigna— mantuvo una entrevista con el director y subdirector de ese repartición.

Allí se aprobó la impresión del segundo tomo de "Por los Pagos de Monsalvo", reseña histórica del Partido de Maipú, el cual aparecerá en un plazo de 60 a 90 días.

AGUAS CORRIENTES EN LAS ARMAS

La actividad del señor Félix Helú continuó en el SPAR (Servicio Provincial de Aguas Potables Rurales), donde junto con el médico veterinario Oscar Daniel Motta, se informó sobre la marcha de las gestiones realizadas para la implementación de aguas corrientes en la localidad de Las Armas.

Sobre el particular se indicó que los trámites están pendientes, debido a que se espera de un momento a otro la renovación del convenio con el B.I.D. (Banco Interamericano de Desarrollo), que provee una gran parte de los fondos necesarios para encarar la obra.

PREMIO C.F.I. LETRAS

El Consejo Federal de Inversiones ha remitido una nota a la Dirección Municipal de Cultura de Maipú, formulando una invitación a todos los escritores argentinos, nativos o naturalizados, residentes en cualquier punto del territorio nacional, para aspirar al premio C.F.I. LETRAS.

Para el corriente año el género elegido es "Ensayo" y el tema: "Historia Regional".

Los originales deberán estar escritos en papel tamaño oficio, a doble espacio, de una sola faz, con margen normal, y 50 páginas como mínimo, no pudiendo exceder las 300 páginas. Los originales deben ser enviados en una sola copia, pero es conveniente que el envío se haga en tres copias, las que deberán identificarse con seudónimo, remitiéndose en sobre cerrado en el que consten los datos del concursante.

Las obras deberán ser inéditos y serán premiadas con la edición de 3.000 ejemplares como mínimo, solventados por el Consejo Federal de Inversiones, mediante un contrato con una editorial argentina de reconocido prestigio, la que deberá comprometerse a estipular con el autor premiado, un contrato de edición que reconozca sus derechos autorales y la distribución comercial de la obra.

Los originales debe remitirse a las Direcciones de Cultura, quienes, a su vez, las enviarán al ente organizador.

El secretario general del C.F.I. determinará el 29 de agosto de 1981 la obra premiada, junto con un jurado integrado por dos miembros de la SADE —Sociedad Argentina de Escritores— y uno de la entidad pública o privada, más afín al género sobre el que verse el trabajo.

Vencimiento del plazo de entrega de trabajos: día 15 de junio.

Club Ferroviario

ASAMBLEA GENERAL ORDINARIA

Se invita a los socios a la Asamblea General Ordinaria que se realizará en su sede, Alsina 538, el domingo 29 de marzo de 1981 a las 10.30, para tratar el siguiente

ORDEN DEL DIA

1º) Consideración de la Memoria y Balance, Inventario, Gastos y Recursos del ejercicio fenecido el 31-12-80.

2º) Designación de la Junta Escrutadora.

3º) Renovación parcial de la C.D. de 5 miembros titulares, a saber: 1 prosecretario, 1 protesorero y 3 vocales titulares por dos años, en reemplazo de los señores Angel Garcilazo, Ramón Bugagallo, Rubén Bufarini, Víctor Coronel y Julio Garcilazo. Elección de cuatro vocales suplentes, tres revisores de cuentas titulares y dos revisores de cuentas suplentes por un año, que terminan su mandato.

4º) Designación de dos socios asambleístas para firmar el acta de la asamblea, juntamente con el presidente y secretario.

OSCAR FRANCHINI — Secretario
JOSE A. BARREDO — Presidente

NOTA: Art. 32: Si a la hora no hubiere número reglamentario, la asamblea sesionará en segunda convocatoria con el número de socios presentes, una hora más tarde.

Tiendas MAIPU

OFRECE

PLUSH, ancho 1,50, colores lisos, lunares y rayas, a tan solo $ 13.980 el m.
Gran surtido en lana San Andrés, Shetland, Bouclé, Cashmilon, con un colorido completo.

VISITE TIENDA "MAIPU"
ALSINA Y MADERO
TEL. 21216 (7160) MAIPU

SOCIALES

Cumpleaños

El miércoles ppdo. celebró un nuevo aniversario de su natalicio la señora María Felisa Bufarini de Morette, por lo que fue muy cumplimentada por familiares y amistades.

—También el miércoles ppdo. festejó su cumpleaños la señorita Andrea Zanada, por lo que fue muy agasajada.

—El joven Fabián Maya festejó ayer su cumpleaños, por lo que fue muy felicitado.

Nuevo profesional

En la Facultad de Ingeniería de la ciudad de La Plata acaba de finalizar brillantemente sus estudios obteniendo el título de ingeniero, nuestro ex convecino Guillermo Gigena, a quien hacemos llegar nuestras felicitaciones.

Nuevo gerente en el Banco Nación

Por haberlo dispuesto la superioridad ha sido trasladado a la sucursal Mar del Plata del Banco de la Nación Argentina, el señor Osvaldo Roberto Pagella. La gerencia de la sucursal local va a ser desempeñada por el señor Manuel Valle, que procedente de Mendoza, se hará cargo próximamente.

Baile en General Guido

El club Deportivo de General Guido realizará el próximo sábado 11 de abril un gran baile aniversario, el que será amenizado por la orquesta "Los Rítmicos". Durante su transcurso será elegida Miss Aniversario, con sus respectivas princesas.

LA FIESTA DEL TERNERO

Domingo 29 de marzo
EXPLANADA MUNICIPAL
19 horas: Declaración del Estado de Yerra. Palabras a cargo del vicepresidente de la Comisión Directiva de la Asociación Civil, doctor Carlos M. Miramont. Entrega de premios del Concurso Nacional de Murales.
ESPECTACULO ARTISTICO POPULAR
Actuación de: Los Chilicotes; Los Puesteros de Yatasto. (Artistas auspiciados por la Dirección de Cultura de la Municipalidad de General Sarmiento).

15 años

Hoy celebra en la vecina localidad de Labardén, donde reside, sus primorosos 15 años —edad de la diáfana ternura y de los rosados sueños— la señorita Carla Gadea, la cual ha de ser muy agasajada por familiares y amistades por acontecimiento tan feliz.

—Ayer fue muy cumplimentado, con motivo de celebrar su cumpleaños el señor Marcelo Hernández.

Hogar feliz

Al hogar de los estimados esposos Rubén Castro-María Isabel Filleaudeau, ha advenido con toda felicidad un hermoso varoncito que responderá al nombre de Esteban. Tanto la feliz mamá como su hijito, que se asisten en Mar del Plata, se encuentran bien.

Aniversario de la Escuela Nº 501

El 26 de marzo de 1976 era creada en nuestra ciudad la Escuela de Educación Especial Nº 501, que vino a llenar una necesidad dentro de la enseñanza maipuense. La misma se encuentra bajo la dirección de la señora Teresa S. de Pajón, secundada por un grupo de eficientes maestras que con dedicación y cariño encaran esta tarea diaria de enseñar a los pequeños que presentan más dificultad en el aprendizaje. Por eso al celebrar ayer su 5º aniversario, hacemos llegar nuestras felicitaciones a su directora y personal por la tarea que desarrollan.

Comunicado del Ministerio de Trabajo

La Delegación del Ministerio de Trabajo de la Nación, comunica que a partir del día 30 de marzo, inclusive, adoptará el horario vespertino, que se efectivizará de 12 a 20, con atención al público de 13 a 19, en su sede de avenida Luro 3490, Mar del Plata.

IMPRENTA

"LA VOZ"

—o—

● TRABAJOS DE OBRA EN GENERAL

—o—

● IMPRESIONES EN DOS O TRES COLORES

—o—

Sarmiento 357
Maipú

Municipalidad de Gral. Guido

ESTADO ECONOMICO - FINANCIERO AL 31-12-80

MOVIMIENTO DE TESORERIA

PERIODO: 1-7-80 AL 31-12-80

SALDO AL 1-7-80	$	404.322.441
Ingresos del Período	,,	3.394.884.619
TOTAL DISPONIBLE	,,	3.799.207.060
Egresos del Período	,,	2.308.691.422
SALDO AL 31-12-80	$	1.490.515.638

DEMOSTRACION DEL SALDO

CAJA	$	317.335.957
BANCO DE LA PROVINCIA DE BUENOS AIRES		
Cta. Nº 5007/4 Construcción Pavimento	$	349.766
Cta. Nº 5008/1 Fondo Pte. para la Vivienda	,,	3.252.479
Cta. Nº 5010/4 Cuenta de Terceros	,,	1.325.376
Cta. Nº 5028/9 Part. Imp. Provinciales	,,	267.499.195
Cta. Nº 5041/8 Convenio Ministerio Educación	,,	15.702.531
Cta. Nº 5045/6 Recursos Afectados Año 1979	,,	72.534.198
Cta. Nº 5046/3 Recursos Ordinarios Año 1979	,,	6.167.062
Cta. Nº 5047/0 Recursos Ordinarios Año 1980	,,	3.815.601
Cta. Nº 5048/7 Recursos Afectados Año 1980	,,	802.533.473
TOTAL	$	1.490.515.638

LA CUOTA DE HUMOR

Un empleadito muy tímido le tenía pavor a su patrón. Cierto día se sintió enfermo en la oficina y un compañero le aconsejó que se marchara a su casa.

—Imposible —dijo—; el jefe me despediría.

—No seas tonto —replicó su amigo—. Nunca lo sabrá. Ni siquiera ha venido hoy.

Así que el oficinista pusilánime se fue a su casa. Al llegar se asomó por una ventana.. y allí estaba el patrón, besando a su esposa. Regresó corriendo a la oficina.

—¡Buen amigo eres! —gritó a su compañero—. ¡Bonito consejo me has dado! ¡Por poco me pillan in fraganti.

* * *

Cierto alpinista se cayó de un acantilado. Al rodar por el profundo desfiladero se asió de la rama de un arbolito.

—¡Auxilio! —gritó—. ¿Hay alguien allá arriba?

Desde el firmamento retumbó por la cañada una voz grave y majestuosa.

—Yo te ayudaré, hijo mío. Pero ante todo, habrás de tener fe y confianza en mí.

—Sí, sí, está bien; confío en ti.

—Primero suelta esa rama —lo instruyó la voz.

Siguió una larga pausa y luego el alpinista gritó de nuevo.

—¿No hay alguien más allá arriba?

Para tener en cuenta

Lo más difícil de una discusión no es defender la propia opinión, sino conocerla.

* * *

Ningún hombre carecerá de amigos mientras cuente con Dios y la compañía de buenos libros.

* * *

A veces ocurren milagros, pero hay que trabajar arduamente para lograrlos.

* * *

Si nos empeñaramos en buscar la felicidad, podríamos divertirnos mucho.

Inst. Popular "T. Guido"

Este establecimiento hace saber que se encuentra abierta la inscripción, de lunes a viernes de 15 a 17, en los siguientes cursos:

Mecanografía: 3 años (280 horas). Certificado de Competencia. **Educación Física:** Complementario de las demás. **Corte y Confección:** 3 años (280 horas). **Carpintería:** 3 años (280 horas). **Lencería y Manualidades:** 3 años (280 horas). **Cocina:** 3 años (280 horas. Todos estos cursos recibirán certificado de Competencia.

Las clases se iniciarán en abril, con dos días por semana, en turno tarde, pudiendo adaptar a las necesidades del alumnado si así se requiere. La apertura de los cursos se realiza cuando la inscripción a los mismos se justifica. Para la inscripción presentarse con documento de identidad.

Omar Muliero

UNA MANERA EXCLUSIVA DE VESTIR

—

LA MODA AL INSTANTE

BELGRANO 490 MAIPU

Lisa Minnelli no Puede Cumplir su Sueño

Mimada por los directores, adorada por los productores, querida por todos los públicos, Liza Minnelli pareciera que a los 36 años ha alcanzado todo: la fama, el cariño y el dinero. Sin embargo no es así.

"No puedo lograr tener un hijo, que es lo más maravilloso para una mujer que se precie de tal. No, no soy feliz. Todos los esfuerzos que he hecho para tener un hijo fueron en vano. Dejé de trabajar, perdí miles de dólares en fabulosos contratos que me ofrecían, seguí todos los consejos de mis médicos... No sé qué hacer, estoy verdaderamente triste", confesó la actriz en Nueva York, luego de que reapareciera en público después de su nueva frustrada maternidad. Liza, que nació en 1945, pero que antes de venir a este mundo ya era famosa — sus padres eran los exitosos Vicente Minnelli, uno de los directores de más prestigio de Hoddywood, y Judy Garland, la ex niña prodigio y estrella rutilante de la época— frecuentó desde niña los ambientes artísticos. Y nunca hubo dudas de que esa niña bajita y feúcha seguiría el mismo camino que sus padres. Una vida llena de divorcios.

Cuando Liza contaba 21 años, contrajo matrimonio por primera vez. Su marido fue Peter Allen, un cantante australiano. La unión duró 2 años. En 1969, el día que moría Judy Garland, su madre, la actriz se divorciaba. El 5 de setiembre de 1974, Liza volvió a casarse. El hombre elegido fue Jack Haley. El matrimonio duró 4 años. El 5 de diciembre de 1979, ya embarazada de dos meses, se unió por fin a Mark Gero. Aparte de sus bodas, Liza Minnelli tuvo dos resonantes idilios: Desi Arnaz Jr., siete años más joven que Liza y el inefable Peter Sellers.

"Yo amé a todos los hombres que tuve a mi lado, quizá todo terminó porque nunca pude tener un hijo y esa obsesión me llevó a romper con ellos. Ahora adoro a Mark, pero este nuevo aborto me ha dejado muy mal. En mi vida he perdido ya diez niños. No sé qué hacer, creo que la sombra de mi madre me persigue y que estoy casada con la desgracia".

A falta de belleza, Liza Minnelli tiene un gran talento

En Ho
de una
Europa
puedo
Pero te

Liza
tadoun
Vegas
ahora
poso M
a los e
cho de
la espe
desgrac
que ter
tentarl
nueve
que es
pués, s
mi carr

Lalo

El lu
argenti
nos Ai
que con
destina
con Hé
homóni

Pero
dos Un
ceremo
mia de

HOROSCOPO

ARIES (Del 21-3 al 20-4)

Suerte numérica: 22-87-35. Prosperidad y buena posición económica. En el amor, todo marcha estupendamente. Confianza recíproca.

TAURO (Del 21-4 al 20-5)

Suerte numérica: 39-75-187. Estará bien colocado para tratar negocios que requieren intuición, audacia. Alegrías familiares por un acontecimiento.

GEMINIS (Del 21- al 21-6)

Suerte numérica: 23-55-87. El manejo del dinero le reclamará una atención especial y será conveniente hacer los presupuestos. Exitos deportivos.

CANCER (Del 22-6 al 23-7)

Suerte numérica: 49-92-00. En labores hay grandes progresos y recibirá ayuda y estímulo sostenido. Surgirán trabas en su camino hacia la felicidad.

LEO (Del 24-7 al 2-8)

Suerte numérica: 07-43-98. Trabajos de responsabilidad que imponen algunos sacrificios, pero vale la pena realizarlos. Mejoría en el deporte.

VIRGO (del 24-8 al 23-9)

Suerte numérica: 47-06-30. Las asociaciones y cuestiones de intereses deben ser compensadas profundamente. Sufrirá un poco.

LIBRA (Del 24-9 al 22-10)

Suerte numérica: 65-83-10. En el aspecto profesional se prevé alguna novedad que puede beneficiarle a poco que sepa aprovechar las circunstancias.

ESCORPIO (Del 2-10 al 22-11)

Suerte numérica: 49-73-41. Su presupuesto monetario sufrirá un revés momentáneo, no se alarme, su suerte cambiará para bien.

SAGITARIO (Del 23-11 al 21-12)

Suerte numérica: 38-77-46. Su economía está en peligro. Evite hacer gastos innecesarios. El campo sentimental se encuentra desierto y sin brillo.

CAPRICORNIO (Del 22-12 al 20-1)

Suerte numérica: 69-34-87. Un pequeño problema económico relacionado con una inversión anterior le preocupa. La solución ya está muy cerca.

ACUARIO (Del 21-1 al 19-2

Suerte numérica: 34-95-46. Tenga cuidado, en cualquier momento su economía sufrirá una merma. Día propicio para resolver asuntos familiares.

PISCIS (Del 20-2 al 20-3)

Suerte numérica: 00-71-02. En el trabajo todo marcha bien, sin embargo todavía no ha llegado el momento de las grandes realizaciones.

ORACION

Espíritu Santo, Tú que me aclaras todo, que iluminas todos los caminos para que yo alcance mi ideal. Tú que me das el don divino de perdonar y olvidar el mal que me hacen y que en todos los instantes de mi vida estás conmigo, yo quiero en este corto diálogo agradecerte por todo y confirmar una vez más que nunca quiero separarme de Ti por mayor que sea la ilusión material. Deseo estar contigo y todos mis seres queridos en la Gloria perpetua. Pedir la gracia, rezar tres días con fe y publicar. Se obtendrá por más difícil que sea.

O. S.

GRACIAS
ESPIRITU
SANTO

L. D.

CANALES 8 Y 10 DE TE

CANAL 8

VIERNES

11.00 SEÑAL DE AJUSTE
11.15 DIBUJOS ANIMADOS
11.30 ACTUALIDAD RURAL
12.00 VIDEOSHOW
13.00 REALIDAD 81
13.30 HOY VERANO
16.00 GALERIA
17.00 LA TARDE DE LOS CHICOS
18.00 BALA
18.30 BATMAN Y ROBIN
19.00 VIAJE AL TRIANGULO DE LAS BERMUDAS
20.00 LA FAMILIA INGALLS
21.00 BUENAS NOCHES ARGENTINA
22.00 CALIFORNIA
23.00 EL MUNDO DEL ESPECTACULO
0.30 LA SONRISA DEL VERANO

SABADO

11.15 LA GRAN ESFERA AZUL
11.30 JASON
12.00 DIVULGACION CIENTIFICA Y CULTURAL
13.00 CAFE LA BIELA FUNDIDA
14.00 LA DISCOTECA DEL AMOR
15.00 EL MUNDO DE J. COSTEAU
16.00 CINE ARGENTINO
18.00 SHOW ENTASTICO
21.00 LAS [illegible] DE B.J.
22.00 CINE [illegible] DEL SABADO
24.00 DESPUES DE MEDIANOCHE
1.30 LAS CHICAS DE BLANSKY
2.00 EL GRAN EVENTO

DOMINGO

11.15 EL EVANGELIO
11.30 CON VOCACION TURISTICA
11.45 BENDICION PAPAL
12.00 LOS ASTROS Y ESTRELLAS
12.30 ENFOQUES
13.00 AQUI LLEGAN LOS MANFREDI
14.30 GRANDES VALORES DEL FOLKLORE
16.00 EL MARAVILLOSO MUNDO DE LOS ANIMALES
17.00 CINE Y SERIES
21.00 EL HOMBRE DEL PRESIDENTE
22.00 ESPECIALES DEL DOMINGO
23.30 UN HOMBRE EN LA CASA
24.00 KOJAK
1.00 RELACIONES

CANAL 10

VIERNES

11.30 PLAZA SESAMO
12.00 LA HORA DE LAS NOTICIAS
13.00 TRAMPA PARA UN SOÑADOR
14.00 GENTE MENUDA (1ª sección)
14.30 DAKTARI
15.30 GENTE MENUDA (2ª sección)
16.30 VARIEDADES
18.00 NOTICIERO 10

MUSEO MU... KAKE... Maipu Bs As

o de Ser Madre

natural, una voz estupenda y buen humor. llywood se recuerda siempre que en ocasión de las bodas de su madre, que se realizó en , Liza la llamó por teléfono y le dijo: "No ir a tu boda mamá, espero que me perdones. prometo que en la próxima estaré presente".

sigue siendo una admirada del público es- dense y le llueven contratos tanto de Las como de Hollywood o Nueva York. Ella por prefiere estar siempre acompañada de su es- ark Gero, concurrir a "Studio 54" o asistir trenos de Broadway. Nada de trabajo y mu- cansо, siguiendo las indicaciones médicas, a a del hijo que no llega: "Soy una mujer muy iada y cambiaría todo lo que soy y todo lo go por una sola cosa: ser madre. Voy a in- nuevamente. Si tengo que pasarme los meses del embarazo en cama lo haré. Creo el último triunfo que me debe la vida. Des- mi bebé me o reclama y tengo que dejar era, también lo haré".

o Schifrin y el Oscar

nes 30 no será un día común para el músico o Lalo Schifrin. Hace poco retornó a Bue- es para dirigir la ejecución de la partitura puso a pedido del director Héctor Olivera, a al film local "Los viernes de la eternidad", tor Alterio y Thelma Biral, sobre la novela ma de María Granata.

Schifrin reside desde hace mucho en Esta- dos y allá volvió. El lunes, en la magna ia de entrega de los Oscar 80 por la Acade- Artes y Ciencias Cinematográficas de Hollywood, acompañará desde el piano a la famosa cantante Dionne Warwick, uno de los números del show que alternará el reparto de los premios. Lo curioso es que el pianista y compositor puede ser uno de los que reciban la estatuilla, ya que está nominado en el rubro canción original por su pieza People Alone, expresamente compuesta para "La competencia" (The competition), una película que dirigió Joel Oliansky e interpretan Amy Irving, Richard Dreyfuss y Lee Remick.

Hasta ahora la relación de Lalo Schifrin con el Oscar pareciera conflictiva, ya que fue nominado en años pasados cuatro veces y otras tantas no obtuvo el premio. "Pero no estoy molesto por ello — ha dicho— porque tengo en cuenta lo bien que me ha ido en los Estados Unidos, donde no me canso de vender discos y he compuesto música para sesenta y cuatro películas y cuarenta y ocho programas de televisión".

eleuision

18.30 PATRULLA JUVENIL
19.30 BONANZA
20.30 EL CHAVO
21.00 60 MINUTOS
22.00 DIALOGOS
23.00 LOS ESPECIALES DE MARZO
1.00 HOMBRE RICO, HOMBRE POBRE

SABADO

11.30 VARIEDADES
12.00 LOS MUPPETS
12.30 MUNDO ACUATICO
13.30 BOX INTERNACIONAL
16.00 FESTIVAL DE CINE Y SERIES
20.00 EL ARTE DE LA ELEGANCIA
21.00 LOS FITZ PATRICKS
22.00 EL BARON
23.00 VELADA DE GALA
0.30 CINE SIN CORTES

DOMINGO

11.30 TELEMATCH
12.30 LA SANTA MISA
13.00 TANGO... Y PUNTO
14.00 EL MUNDO DE LOS DEPORTES
17.00 DOMINGO DE PELICULA
19.30 MUSICA PROHIBIDA PARA MAYORES
21.00 60 MINUTOS
22.00 ANGIE
23.00 OVNI
24.00 RAFFERTY
1.00 LAS BRIGADAS DEL TIGRE

Cartelera Cinematográfica

JOCKEY CLUB

RIVADAVIA 555 TELEF. 21021

VIERNES 27 AL DOMINGO 29 DE MARZO
NOCHE, A LAS 21.30

NOTICIERO - VARIEDADES

¿Son... o se hacen? Impacto mundial de sexy-risa

El tercer sexo se divierte
(Prohibida para menores de 18 años)

Por fin conocerá a la beldad más "escandalosa" del mundo. Sylvia Kristel, la heroína de "Emmanuelle", en

Una esposa infiel

Un film de Roger Vadim con Nathalie Delon y Jon Finch.
(Prohibida para menores de 18 años)

DOMINGO 29 - MATINEE A LAS 16.30

NOTICIERO - VARIEDADES

Un gran dibujo animado del cine japonés hablado en castellano.

El niño de oro

Las aventuras de un niño en busca de su auténtica madre recorriendo el mundo de los animales.

CINE ARTE

VIERNES 27 - DOMINGO 29
A LAS 20.30 HORAS

Un estilo bondiano se traslada a Tanger: una poderosa central de espionaje se esconde tras la fachada de una sociedad de informaciones industriales.

"Requiem para un agente secreto"

Espionaje. Duración: 100'. Italio - germana - española, hablada en castellano. Con Daniela Bianchi. Dirección: Sergio Sollima.

Confitería DAN-MAR
de Daniel Moschini
POSTRES - MASAS - FACTURAS
BELGRANO 424 T. E. 21372 MAIPU

TURNOS DE FARMACIAS

PARISI: Del 21 al 28 de marzo
DEL PUEBLO: 28 de marzo al 4 de abril.
SCHIJMAN: Del 4 al 11 de abril

FARMACIA
Del Pueblo
HAGA SU PEDIDO AL TELEFONO 21065
- Servicio a Todas las Mutuales -
BELGRANO 468 MAIPU

FARMACIA
SCHIJMAN
MARIA N. ETCHEGOYEN
Farmacéutica
ATENCION DE TODAS LAS MUTUALES
PERFUMERIA
Enviamos su pedido a domicilio
LAVALLE Y LAPRIDA MAIPU
TELEFONO 21040

LA FOTOGRAFIA
es un recuerdo que perdura...
REGALE UNA
CAMARA FOTOGRAFICA
KODAK MINOLTA
OLYMPUS POLAROID
RICOH VIVITAR
DESDE $ 45.000
Toda la fotografía está en el
DEPARTAMENTO DE OPTICA
Y FOTOGRAFIA DE
FARMACIA
PARISI
MADERO 599 T. E. 21-030

El Colegio de Médicos Pide un Seguro de Enfermedad

El Colegio de Médicos de la Provincia de Buenos Aires fijó las pautas de una propuesta al Estado para la vigencia de un Seguro de Enfermedad, que brinde a la población un buen nivel de salud y el mejoramiento progresivo en la calidad de vida.

Al respecto y para ampliar en detalles, dio un informe el titular del Distrito IX (Mar del Plata), doctor Pedro Moció, que juntamente con los doctores Cándido Codías y Enrique Boix, del Centro Médico, y Carlos Ferrer y Luis Lemoine y Boshardt, del Hospital Interzonal General, asistieron en La Plata a las "jornadas sobre seguro de enfermedad", que fueron organizadas por el Distrito I del Colegio de Médicos de la Provincia de Buenos Aires y contaron con el auspicio del gobierno bonaerense y la Secretaría de Estado de Salud Pública de la Nación.

Explicó el doctor Macció que "la idea de instaurar un Seguro de Enfermedad encierra un viejo anhelo del Colegio de Médicos", y que "su filosofía no sólo apunta a la mejor medicina posible, sino también a las necesidades y por qué no decirlo, a las angustias de nuestros semejantes que en trance de enfermedad, sienten unas veces la desprotección, otras la incoordinación de acciones, cuando no la impotencia o las falencias que tienen las organizaciones prestadoras de salud, con infraestructuras que muchas veces no responden ni se adaptan a las que debieran tener en el estado actual de la ciencia y las tecnologías médicas".

Agregó el doctor Macció que la inquietud, además, apunta "a reencausar en el marco de lo ideal a la medicina argentina, y lograr un sistema eficiente que sirva a los intereses de los beneficiarios y de los ejecutores, es decir, que sirva a la comunidad en que se desarrolla, dentro del marco general de la seguridad social".

Seguidamente, el titular del Distrito IX, con asiento en nuestra ciudad, destacó que las pautas de la propuesta sobre un Seguro de Enfermedad fueron realizadas sobre experiencias aplicadas por otros países y en forma coherente con los mejores sistemas del ejercicio de la medicina. "El Estado —concluyó— deberá jugar ahora un papel importante y protagónico, a través de sus organismos y grupos de expertos, para lograr el entendimiento intersectorial que armonice todos los intereses en juego, programáticos y financieros con el criterio filosófico de asegurar el derecho a la recuperación de la salud de todos los habitantes de la Nación".

LOS PRINCIPIOS DEL SEGURO DE ENFERMEDAD

El principio fundamental debe ser el brindar a la población toda del país una medicina de la mejor calidad; no la más barata, que incorpore permanentemente los adelantos científicos en la forma más completa.

Esa medicina debe ser de fácil acceso y universal, es decir, para todos los habitantes, donde no haya más seres marginados como aún existen en nuestro país, ya que razones económicas impiden la accesibilidad de un porcentaje nada despreciable.

El sistema de atención médica que se implante debe ser concordante con planes nacionales de salud, resultados de la sumación de las necesidades regionales del país.

Utilización de toda infraestructura hospitalaria y sanatorial, tanto oficial como privada existente y promover su desarrollo y perfeccionamiento de acuerdo a los adelantos científicos y tecnológicos, y promover también la creación de nuevos establecimientos generadores de salud. En todas ellas debe existir el libre juego empresarial como asimismo la posibilidad de conformación de entidades mixtas, privadas y oficiales. Ambos sistemas deberán ser o estar en un mismo nivel científico y competitivo en beneficio de las prestaciones a efectuar.

Otro principio fundamental debe ser la libre elección del profesional y de su lugar de asistencia e internación, tanto pública como privada.

De acuerdo con las tradicionales características del ser argentino, debe reforzarse en principio del respeto y el fomento de la relación médico-paciente, tan cara a los profesionales como a los enfermos, quienes buscan en el médico, además de su ciencia, la amistad y el consejo orientador en el trance del quebrantamiento de la salud.

El seguro deberá tener un amplio sentido de solidaridad nacional, que permita el acceso al mismo de todos los habitantes del país cualquiera sea su situación económica, pensando obviamente en aquellos que por distintas razones no puedan solventar su atención ni contribuir con su aporte al Seguro.

Deberá existir un efectivo sistema de auditorías y de fiscalización del trabajo médico, a fin de asegurar un correcto uso por parte de cada uno y de todos los integrantes del sistema.

Los aportes estarán a cargo de toda la población, excepto los carentes de recursos, y deberán ser proporcionales a las entradas o ingresos de cada uno de los ciudadanos que la conforman. Todos esos aportes ingresarían a un ente provincial y un mínimo porcentaje se destinaría al Fondo Nacional para efectivizar los principios de subsidiaridad y solodaridad nacional ya enunciados.

Los profesionales del arte de curar deberán recibir su pago por prestación, conformándose convenios entre las entidades gremiales profesionales, el Estado y los usuarios del Seguro.

Maderitas "Julián"
VIDRIOS CRISTALES Y ESPEJOS
VENDE E INSTALA
ESTANTERIAS METALICAS
RAPI-ESTANT
NECOCHEA 781 TEL. 21-577

DESPENSA y FIAMBRERIA
"La Estrella"
de RAUL C. MORCELLA
PELLEGRINI y JULIAN LYNCH
TELEFONO 21345
MAIPU (Bs. As.)

ARRENDAMOS
1.000 a 1.500 HECTAREAS,
BUEN CAMPO DE CRIA
Tratar:
Sr. Martín Llorente
TEL. 33-9766/9770 BS. AIRES

"La Previsión"
COOPERATIVA
DE SEGURO
LIMITADA
SU SEGURO
MAS SEGURO
Agente de Zona:
— JOSE M. CARRICA —
Alsina 291 Maipú

CRESPI
SECO TINTO
ROSADO BLANCO
SOLICITELO EN SU COMERCIO HABITUAL
O AL REPRESENTANTE LOCAL
JOSE LERSUNDI
MORENO 41 MAIPU

Casa Mendiola
TIENE LA OFERTA MAS EXTRAORDINARIA
CUADERNO AMERICA, 100 Hojas, 3 por $ 8.000
CUADERNO AMERICA x 50 hojas 3 por $ 4.000
NO OLVIDE TODO MAS BARATO EN CASA MENDIOLA
MADERO Y ALSINA LA ESQUINA DE LA ECONOMIA TELEFONO 21-029

MUSEO MUNICIPAL "KAKEL MALDONADO" Maipu Bs As

Séptima Exposición Feria Internacional de Bs. As.- El Libro

por Héctor R. Badie

Acaba de inaugurarse oficialmente en Buenos Aires —el martes 24—, la VII Exposición Feria Internacional de Buenos Aires, El Libro: Del Autor al Lector, que se desarrolla entre el 25 de marzo y el 12 de abril en el Centro Municipal de Exposiciones, avenida Figueroa Alcorta y Pueyrredón.

Es tema de la Feria "Los libros que identifican a los pueblos e iluminan al mundo"; celebrada bajo la advocación del primer libro impreso en el país, en el bicentenario de su edición. Se trata de "Septenario de los Dolores de María Santísima", impreso en 1781 en la Real Imprenta de los Niños Expósitos. Organizaron la muestra la Sociedad Argentina de Escritores (SADE), Sociedad General de Autores de la Argentina (ARGENTORES), Cámara Argentina del Libro, Cámara Argentina de Publicaciones, Cámara Argentina de Editores de Libros, Sector Libros y Revistas de la Cámara Española de Comercio, Federación Argentina de la Industria Gráfica y Afines (FAIGA) y la Federación Argentina de Librerías, Papelerías y Actividades Afines. La VII Feria cuenta, asimismo, con el asesoramiento de la Secretaría de Cultura de la Nación, Departamento de Asuntos Culturales del Ministerio de Relaciones Exteriores y Secretaría de Cultura de la Municipalidad de Buenos Aires.

Participan de la muestra 190 expositores, cantidad que refleja cabalmente la significación de esta VII edición de la Feria del Libro, jerarquizada, además, por la intervención oficial de más de 30 países. Esta importante participación extranjera explica el carácter internacional de la misma.

También, un vasto programa de actividades culturales habrá de desarrollarse durante la Séptima Exposición Feria Internacional de Buenos Aires, El Libro: del Autor al Lector, que incluye: conferencias, mesas redondas, presentaciones de libros, exhibiciones cinematográficas, actos especiales en homenaje a escritores, etc.

El horario de la Feria del Libro es el siguiente: de lunes a jueves, de 17 a 24; viernes y sábados, de 17 a 1 y domingos, de 15 a 24.

Entre las novedades que proporcionará al público la VII Exposición Feria del Libro, corresponde destacar el Centro de Información Bibliográfica y el Banco de Datos, éste instalado por la Empresa Nacional de Telecomunicaciones.

El Centro de Información Bibliográfica operará sobre la base de un sistema de computación con terminal de video e impresora, es decir, que las respuestas, además de leerse en la pantalla, serán dadas por escrito y en forma personalizada.

El equipo recibirá las consultas sobre títulos, temas o autores de las obras, y sus respuestas indicarán, por ejemplo, características del libro buscado, stand en el que está en venta, lugar en el cual fue impreso, tipo de edición y de encuadernación, lenguas en las que está impreso y referencias del autor. Las respuestas serán proporcionadas en un lapso por demás breve.

Al mismo tiempo, el Centro de Información Bibliográfica llevará una estadística diaria acerca de las consultas recibidas y establecerá porcentajes sobre libros, autores y temas requeridos por los visitantes.

En cuanto al Banco de Datos de ENTel., consiste en una minicomputadora que procesa las consultas provenientes de los abonados a este sistema, provistas de una terminal de teleimpresión que está ligada por un teléfono común con los sistemas de procesamiento existentes en el Centro Internacional Buenos Aires (CIBA) de ENTel., conectado, a su vez, con el Banco de Datos instalado en los Estados Unidos.

El Banco puede contestar una amplia gama de consultas —que abarcan temas de ingeniería, geología, petroquímica, medicina, meteorología, oceanografía, economía, demografía, ciencias varias, tecnología y artes— de la siguiente manera: un abonado desea recibir, por ejemplo, información sobre los cálculos de una estructura metálica para la construcción de un puente previo contacto telefónico con CIBA, entonces, realiza la consulta a través de su teleimpresor. Ya registrado, el pedido es transmitido a la minicomputadora de CIBA a alta velocidad y una vez procesado es enviado al Banco de Datos en los Estados Unidos. La respuesta, siguiendo el camino inverso, se transmite casi inmediatamente al teleimpresor del abonado. El Banco funcionará en forma gratuita desde las 18 a las 21 en la Feria. ENTel. también instalará en la muestra equipos de télex, DDI (Discado Directo Internacional) y DDN (Discado Directo Nacional).

ARGEN-GAS
PLANTA ENVASADORA GAS LICUADO
Distribuidores en Toda la Zona
RUTA 2 - KILOMETRO 274
TELEFONO 21398
MAIPU (Bs. As.)

3ª GRAN PEÑA SHOW
Tango y Folklore
11 DE ABRIL - 20 HS.
Club Newbery
Organiza: Amigos del
Jardín de Infantes Nº 1 Maipú

GRAN OFERTA
CASA GIORGIS
planchuelas ángulo hierro T
puertas de hierro
con marco unificado

Muere una Bebita en un Principio de Incendio en un Hospital de Mendoza

MENDOZA. - Una bebita de cinco días falleció como consecuencia del principio de incendio registrado en la sala de neonatología del hospital Emilio Civit, al resultar afectada la incubadora donde se alojaba la pequeña víctima, mientras otros diez recién nacidos fueron trasladados a diversos hospitales y centros privados asistenciales, quienes se encuentran en perfecto estado.

El informe policial, del cual se tuvo conocimiento ayer, señaló que a raíz de un desperfecto en la instalación eléctrica de una incubadora "Mendix", de tipo traslado, pereció una criatura de un kilo 570 gramos, de cinco días de nacimiento, hija de Angela Nélida Muñoz de Golvano que se encontraba internada en la sala de neonatología del mencionado nosocomio. La pequeña se encontraba en la incubadora por presentar un cuadro "deprimido grave y prematuro".

Informe oficial: Por su parte el ministerio de Bienestar Social dio a conocer un comunicado en el que explica que siendo aproximadamente las 22.30 se produjo un incendio en una de las incubadoras del servicio de neonatología del hospital Emilio Civit falleciendo como consecuencia de ello el paciente prematuro, hija de la señora Angela Muñoz de Golvano.

El accidente obligó al personal de guardia a una rápida evacuación de la sala procediéndose de inmediato al traslado de seis pacientes al Hospital Italiano, dos al sanatorio Policlínico de Cuyo, dos al sanatorio Fleming y cuatro a otros sectores del hospital Civit.

Agrega más adelante que a fin de cubrir sin problemas las necesidades, se dispuso el desplazamiento de incubadoras de los hospitales de los departamentos de San Martín, Maipú, Tunuyán y San Rafael, cuyos equipos arribaron en el curso del día de ayer al hospital Civit.

Concluye explicando que todos los pacientes están evolucionando favorablemente y serán trasladados nuevamente al nosocomio afectado en cuanto terminen las tareas de reparación esterilización necesaria para rehabilitar el servicio, las cuales se encuentran en plena ejecución.

INCENDIO EN EL DIQUE 3

BUENOS AIRES. - Un incendio cuyos orígenes se investigan, se produjo en el dique 3 del puerto metropolitano, afectando sus llamas cajones con teniendo ejes de vehículos, compresores, generadores y mercaderías varias.

Inmediatamente se hicieron presentes en el lugar, con modernos elementos, tres dotaciones de bomberos de la División Control de Averías e Incendios de la Prefectura, los que lograron sofocar las llamas, que habían adquirido suma intensidad, luego de más de una hora de duro bregar.

Prefectura Naval, que informó del siniestro a través de su oficina de prensa, consignó que se realizan los peritajes del caso tendientes a determinar las causales del siniestro. En cuanto a las pérdidas, que se estiman importantes, aún no han sido evaluadas.

Dr. Héctor González Casey
MEDICO
Problemas de columna, asma, trastornos digestivos y nerviosos. - Obesidad - Pie plano.
Atenderá: Viernes 10 de abril
Ramos Mexía 63 Tel. 21621

AUTOSERVICIO
GRANJA
EL MANZANO
RAMOS MEJIA y SARMIENTO
TELEFONO 21517

Damajuana vino	$ 7.000
Choclos, Kg.	„ 1.200
Pepinos, el Kg.	„ 1.500
Mermelada, frasco 400 grs.	„ 2.500

YA VENDEMOS
YOGHURT, FLANES, POSTRES
SANDY DE LA VASCONGADA

DESPENSA
y
FIAMBRERIA
LA-QUE-LU
De Raúl A. Etchelet
Belgrano 570 - Tel. 21138 - Maipú

GALANTE AUTOMOTORES s.a.c.f.
CONCESIONARIO PEUGEOT-FIAT EN MAIPU Y ZONA
Por qué se unieron Fiat y Peugeot
Para que un auto Industria Argentina sea mejor y cueste menos.
PRECIOS CONGELADOS AL 1 DE NOVIEMBRE DE 1980
FIAT y PEUGEOT se unieron en la Argentina, para cumplir objetivos muy claros, de enorme importancia en esta etapa de nuestro país.
Uno de esos vitales objetivos, es conseguir que nuestra industria automotriz llegue a producir vehículos cada vez mejores a mucho menor costo.
FIAT y PEUGEOT unidas son capaces de hacerlo, y tienen la potencia y el empuje que este proyecto necesita.
Para que Ud. maneje su automóvil tan bueno, y tal vez mejor, que los que se producen en cualquier parte del mundo, sabiendo con orgullo que está hecho en la Argentina.
MAIPU
ALSINA 353

RESTAURANT
"LA RUEDA"
de Iglesias y Garcilazo

Donde comer bien es tradicional
Lebhenson y Ruta 2 Maipú

MUSEO MUNICIPAL "KAKEL HUBERTUS" Maipu Bs As

Robó un Cheque, Falsificó una Firma y Compró una Moto: Está Entre Rejas

OLAVARRIA. - Personal de la comisaría de esta ciudad logró atrapar a un individuo que había sustraído un cheque que luego entregó para adquirir una motocicleta. El imputado fue identificado como Gustavo Javier Aispuru, argentino, de 19 años, soltero.

Sometido al interrogatorio de rigor, Aispuru confesó que había sustraído un cheque en una empresa de la zona y que luego de falsificar la firma al titular de la cuenta, llenó el documento. Con el cheque en su poder pudo posteriormente adquirirle una motocicleta Honda de 750 c.c. a Oscar Angel Bonnat, quien al querer cobrar el cheque, éste le fue devuelto por "falta de responsabilidad de la firma libradora".

Bonnat realizó, en consecuencia, la denuncia correspondiente y poco después el personal policial de la comisaría de Olavarría localizó y detuvo al responsable de esta maniobra, quien confesó ampliamente su participación en el hecho.

Cabe señalar que la operación por la adquisición de la motocicleta se había realizado en la suma de 14.500.000 pesos.

HALLAN CADAVER DE UNA DROGADICTA

LA PLATA. - Efectivos policiales de la seccional 8ª de La Plata encontraron ayer el cuerpo sin vida de una joven de 22 años fallecida presuntamente por la ingestión de psicofármacos, al borde de una laguna situada en los suburbios de la ciudad.

La versión, que no fue confirmada ni desmentida por la policía, indica que el hallazgo se produjo en la costa de la laguna sita en las inmediaciones de las calles 85 y 116, del barrio jardín.

La pericia dactiloscópica permitió determinar posteriormente la identidad de la infortunada joven, siendo María Fernanda Martínez, argentina, 22 años, domiciliada en Florida, partido de Vicente López.

Asimismo puedo establecerse que el resultado de la autopsia habría revelado que la joven Martínez habría ingerido diversos tipos de drogas en más de una oportunidad y según testimonios efectuados ante dicha seccional por vecinos del lugar, era en ella habitual el consumo de drogas.

ACCIDENTE: UN MUERTO Y DOS HERIDOS

ROSARIO. - Un muerto y dos heridos graves fue el saldo de un accidente automovilístico ocurrido en la madrugada de ayer en la ruta nacional 9, en jurisdicción de la localidad de Funes, a unos 15 kilómetros al Oeste de Rosario.

El hecho tuvo lugar en el kilómetro 324 de esa ruta, en circunstancias en que chocaron frontalmente un Fiat 128, conducido por Jorge D'Angelo, de 44 años, que procedente de la localidad cordobesa de Noetinger se dirigía hacia Rosario, acompañado por Horacio Reinaudo, de 23 años, y Jorge reinaudo, 24 años, cuando intentaba sobrepasar a un ómnibus collsionó violentamente con una pick-up Chevrolet, que avanzaba en sentido contrario, guiada por Luis Antonio Sosa, de 42 años.

Como consecuencia del impacto D'Angelo falleció en forma inmediata, mientras que sus acompañantes resultaron con traumatismos varios, siendo atendidos en el Hospital de Emergencias de Rosario. Por su parte, el conductor de la pick-up sólo recibió lesiones de poca consideración.

Panadería
MAIPU
Fundada en 1878
- Pan
- Galleta
- Productos Dietéticos

PANADERIA Y DESPENSA
"LA CUEVA"
de Augusto D. Russo
Anexo Fiambrería y Verdulería
- Calidad y bajos precios
LAS ARMAS

VETERINARIA
Dr. Manuel Enrique Comesaña
SUEROS - VACUNAS - ANTISARNICOS
ANTIPARASITARIOS
ASESORAMIENTO PROFESIONAL
Diagnósticos - Tratamientos - Intervenciones
REPRESENTANTE DE:
"Fuerte Sancti Spíritu"
Líneas Completas de Laboratorios Responsables
ALSINA 243 TELEFONO 21264 MAIPU

Reparación de Velocímetros y Cuenta Vueltas en
TALLER DE ELECTRICIDAD DEL AUTOMOTOR
"HOOPMANN"
Los más modernos bancos electrónicos
MADERO Y RUTA NACIONAL 2
T. E. 21701 MAIPU

CON EL MISMO AFAN DE LOS PRIMEROS TIEMPOS
CALZADOS
«TAMAGNO»
AL CELEBRAR SU 10º ANIVERSARIO agradece a los clientes que supieron distinguir la calidad y les presenta su colección Otoño-Invierno 81. Diseños para ir meditando sobre los caminos que con seguridad tomará la moda.
MADERO 409 MAIPU

Grandes Tiendas CASA GOMEZ
TODO LO MEJOR PARA EL DEPORTISTA
Conjuntos, Calzado, Equipos, Botines, Pelotas, Guantes, Medias para fútbol, basquet, boley. — Siempre lo Mejor
Agentes Exclusivos de la Afamada Marca "ADIDAS"
TELEFONO 21064
BELGRANO y ALSINA MAIPU (Bs. As.)

CONAREPA Dejó sin Efecto la Venta de La Opinión

BUENOS AIRES. - La Comisión Nacional de Responsabilidad Patrimonial (CONAREPA) dejó sin efecto ayer la venta del diario La Opinión a la señora Juana Ivanoff de Innocente y dispuso suspender sus ediciones, indemnizando a todo su personal, a la vez que disponer una nueva venta del mismo.

La resolución de la CONAREPA comienza dejando "resuelto" el boleto de compraventa de los activos de Editorial OLTA S.A. y establecimientos gráficos Gustavo S.A., celebrado el 22 de enero del corriente año, con la señora de Innocente "por culpa de ésta, con pérdida de la seña, comisión y cualquier otra suma que hubiere abonado".

En su artículo tercero, la norma de CONAREPA dispone "a partir de la fecha el cese de actividades" de ambas empresas, editoras del diario "La Opinión" y "la consiguiente suspensión de la edición del diario".

El artículo cuarto destaca, textualmente: "Proceder a indemnizar a la totalidad del personal que presta servicios, según la nómina que se anexa, en las sociedades cuya actividad cesa y que fueran nombradas en el artículo anterior".

Posteriormente, se solicita al Poder Ejecutivo Nacional para que, de acuerdo al decreto 2753/80, disponga los fondos necesarios para las indemnizaciones.

El último artículo señala que se efectuará "una nueva venta" de las empresas mencionadas "en la forma que oportunamente se establecerá, para que con su producido se proceda a la cancelación de las deudas mantenidas por éstas y el excedente, si lo hubiere, se reintegre al Tesoro Nacional".

La resolución comienza recordando que el boleto de compra venta se concretó por un total de 10.000 millones de pesos, de los cuales la señora de Innocente, en el remate del Banco de la Ciudad de Buenos Aires, pagó el diez por ciento, es decir, 1.000 millones de pesos, en concepto de seña, los cuales ahora se le dan por perdidos.

Indica la CONAREPA que la señora de Innocente tenía 30 días hábiles de plazo, desde el 16 de enero, para pagar el 90 por ciento restante y firmar la escritura, los que vencieron el 27 de febrero pasado.

Asimismo, indica el oganismo que la compradora señaló su imposibilidad de cumplir con el pago y que se dejó constancia del caso en un acta firmada el 19 de enero. Posteriormente, la señora de Innocente pidió diez días de plazo, desde el dos de marzo, haciéndose cargo de los gastos de esos diez días de continuidad y la CONAREPA aceptó "procurando evitar la repercusión social y política a que podría dar lugar la situación de expectativa que rodea al personal que presta servicios en ambas empresas".

Finalmente, se señala que hubo un segundo pedido de prórroga, denegado y se adoptó la resolución mencionada ayer.

AGUADO: ASUMEN SUBSECRETARIOS

BUENOS AIRES. - Jorge Rubén Aguado, quien ocupará la cartera de Agricultura y Ganadería durante la gestión presidencial del teniente general Roberto Viola, pondrá en funciones el próximo lunes a dos subsecretarios de esa área.

Se trata de los ingenieros agrónomos Víctor Hugo Santirso y Ubaldo Abel Farías, designados para ocupar las subsecretarías de Agricultura y Ganadería, respectivamente, y quienes asumirán durante una ceremonia que se cumplirá a las 18 en el Salón Gris de la precitada cartera.

El señor Aguado sucede a Jorge Zorrequieta, en tanto que los ingenieros Santirso y Farías reemplazarán a Camilo Aldao y al contador Abdón Lizazo Bilbao, respectivamente.

PETTINARI AUTOMOTORES s.c.c.
Su Concesionario
CHRYSLER
Tiene una sorpresa para usted
¿La conoce?
Belgrano 661 Teléfono 21020

MERCADO MAIPU
de JOSE A. BARREDO
CARNICERIA FIAMBRERIA
VERDULERIA ALMACEN
MORENO Y NECOCHEA MAIPU

LA CLINICA DEL CITROEN
de LUIS V. ORTEGA
RUTA 2 y MORENO
TELEFONO 21106 MAIPU

Calidad incomparable en juegos de living y modulares
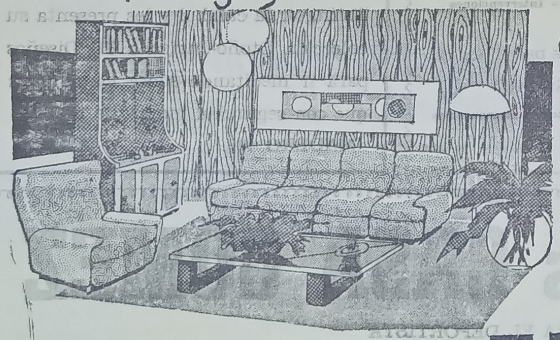
créditos hasta 36 meses
MUEBLERIA RAMOS
RAMOS MEXIA y RIVADAVIA MAIPÚ F.C.G.R

Distribuidora ATLANTICA
HELADOS QUESOS
DULCES LACTEOS
FIAMBRES
Un servicio integral, todo el año para:
BARES - RESTAURANTES - FIAMBRERIAS
BELGRANO 636 TELEFONO 21266 MAIPU

MUSEO MUNICIPAL KAKEL Maipu Bs As

El Domingo: Atlético Vs. Quilmes de Mar del Plata

El próximo domingo, a las 16.30, se enfrentarán amistosamente en el estadio Ricardo Otamendi, los primeros equipos de Quilmes, de Mar del Plata y el representativo local Atlético. No dudamos que ésta será una verdadera prueba de fuego para el equipo de la calle Alsina y aquí se podrá evaluar las pretensiones que podrán tener en la disputa del Campeonato Preparación, que comenzaría el póximo mes de abril.

Para este difícil compromiso el elenco local presentará el siguiente plantel: Lartiga, Arteaga, Ruiz, M. y J. Parisi, J. y L. Lorente, Maiz, Retes, Ibarra, Zubizurre, Garcilazo, Augusto, Scuffi y Escudero.

Previamente, a las 15, se jugará un encuentro preliminar.

Racing y Ríver Anticipan el Clásico para Hoy

BUENOS AIRES. - Hoy a las 21.45, en la cancha de Vélez Sársfield, Racing Club y Ríver Plate iniciarán la octava fecha del campeonato oficial de fútbol, jugando un partido clásico dueño de una rica historia. El motivo por el cual se adelanta el encuentro estriba en que Ríver Plate viajará el sábado próximo a Colombia, donde los días 31 de marzo y 3 de abril, competirá frente a los equipos locales de Júniors y Deportivo Cali, por la Copa Libertadores de América.

Previamente, a las 19.45, se enfrentarán los seleccionados de la Argentina y Nueva Zelanda en partido válido por el torneo triangular que clasificará a un equipo para el Campeonato Mundial Juvenil, a realizarse en Australia.

La producción de Racing es acorde con lo que sus simpatizantes están esperando desde hace muchos años. El equipo rinde de acuerdo con lo que indica Pastoriza y está ubicado en la tercera posición, a tres unidades de Boca. Carrasco, en un momento excepcional, Berta y su intenso batallar en el medio campo, la solidez de Van Tuyne y Leroyer en línea defensiva y el estado anímico en alza, son elementos contundentes que robustecen las expectativas de los seguidores de la entidad de Avellaneda.

Ríver, por su parte, inmerso en su proceso que lo tiene como uno de los principales protagonistas en dos torneos: el que organiza la AFA y la Copa Libertadores de América. Con un plantel dotado de futbolistas que se adecúan a las distintas variantes que plantea el técnico, también tiene diez puntos y en cuanto clarifique un poco más su situación en el certamen sudamericano, intentará llegar a la punta que ahora ostenta Boca. Así lo expresó Angel Labruna: "Vamos a demostrar en 1981 que Ríver puede ganar todo".

Las probables alineaciones son:

RACING: Vivalda; Olarticoechea, Van Tuyne, Leroyer y Bordón; Barbas, Berta y Carrasco; Calderón o Scalise, Villarruel y Roldán. D.T.: J. O. Pastoriza.

RIVER PLATE: Cejas; Comelles, Pavoni, Lonardi y H. López; O. Labruna, Iervasi y Commisso; Houseman, Díaz y Ortiz. D.T.: A. Labruna.

Juega el Juvenil

La Argentina enfrentará a Nueva Zelanda con una prioridad: ganar y clasificarse para el campeonato Mundial Juvenil de Australia a desarrollarse en el mes de octubre. Hay marcadas diferencias técnicas y tácticas a favor del equipo dirigido por Roberto Marcos Saporiti pero, sorprendentemente, le cuesta demasiado imponerlas. Los neocelandeses, más animosos que dotados de conceptos que son fundamentales para la alta competencia, le crearon inconvenientes a los argentinos en el primer partido.

Los probables equipos son:

La ARGENTINA: Genaro; Burruchaga, Giovagnoli, Ruggeri y Gordillo; Morresi, Palermo y Espíndola; Cechi, Tapia y Urruti. D.T.: R. M. Saporiti.

NUEVA ZELANDA: Fetsma; Huff, Evans, Dunford y Scherlink; Phelan, Masson y Harris; Ruffer, Feltong y Heldong. D.T.: A. Jones.

MARADONA VOLVIO A ENTRENAR

BUENOS AIRES. - Sin demostrar molestia alguna y con un desbordante entusiasmo, el astro juvenil Diego Armando Maradona regresó ayer a los entrenamientos, luego de la lesión que lo mantuvo inactivo durante veinte días.

Maradona, quien padecía un desgarro en la cara posterior del muslo derecho, trabajó ayer por la tarde en La Candela durante 40 minutos a las órdenes del preparador físico, profesor Jorge Haberger y hoy volverá a ser sometido a un intenso trabajo, que se repetirá el sábado.

DESPENSA
"Los Gordos"
•
Calidad y bajos precios
LAVALLE Y ALEM MAIPU

Reparamos su antena de televisión.
Se aproxima el invierno
¿TIENE SU CALEFACTOR ESKABE EN CONDICIONES?
De no ser así, llámenos
Alberto Marmontel
TUCUMAN 81 TEL. 21080

INTEGRAL MAIPU
Materiales de Construcción
Artículos de Electricidad
Caños Plásticos
PINTURAS "ALCANTARA"
Pellegrini 261 - Tel. 21708 - Maipú

ATELIER
OMAR
PEINADOS - ALISADOS
• CORTES MODERNOS
Día viernes: servicio de manicura
Música funcional
Rivadavia 327 Maipú

Sociedad Española de Socorros Mutuos de Maipú

De acuerdo a sus estatutos llama a Asamblea General Ordinaria para el 28 de marzo de 1981, a las 16, en su sede social, a fin de tratar el siguiente

ORDEN DEL DIA

1º) Consideración y aprobación de la Memoria, Balance General y Cuenta de Ganancias, Pérdidas y Excedentes correspondiente al ejercicio cerrado el 31 de diciembre de 1980.

2º) Aprobación de la cuota social.

3º) Renovación total del Consejo, a saber. 1 presidente 1 secretario, 1 tesorero, 4 vocales titulares, 7 vocales suplentes, 3 miembros para la Junta Fiscalizadora y 3 suplentes.

4º) Designación de dos socios para firmar el acta de la asamblea, juntamente con el presidente y el secretario.

MANUEL GONZALEZ
Secretario

EMILIO PATO
Presidente

Santos Laciar: "Un Título se Gana si se lo va a Buscar"

JOHANNESBURGO. - El último día de enero de 1959, allá donde la provincia de Córdoba se junta con la de La Pampa, en un pueblo llamado Huinca Renanco, nació Santos Benigno Laciar. Allí comenzó la vida y también la historia pugilística de este "Falucho" que el sábado se jugará la carta más importante de su carrera en los cuadriláteros, cuando suba al ring del Orlando Stadium de Sowetto para combatir por el título mundial de los pesos mosca, con el local Peter Mathebula.

"Si pierdo no tengo excusas. Será porque el campeón es superior o simplemente porque en ese momento hizo las cosas mejor que yo. Estoy preparado en forma excelente, me brindaron todas las facilidades a las que puede aspirar un boxeador para la comodidad en su adecuación. Si pierdo no habrá excusas que valgan".

La declaración fue espontánea. No hicieron falta preguntas. Laciar soltó la frase con suma naturalidad.

Casi dos meses antes de cumplir los 18 años, el 3 de diciembre de 1976, la necesidad lo llevó a debutar como profesional. Había que ganarse el peso y él era boxeador. Ahora, con sólo 22 años y cuando nadie lo esperaba, le llega la oportunidad de pelear por el título mundial.

"Es cierto parece que todo en la vida me llega más rápido que a otros. Yo pensaba pelear por la corona mundial en 1982, pero se presentó esta ocasión y no la podía dejar pasar. Pese a que la pelea me la anunciaron prácticamente un mes antes, yo estaba en perfecto estado, porque pensaba pelear en el interior del país. No voy a negar que en un primer momento sentí sorpresa, no todos los días le dicen a uno que tiene ante sí la ocasión con la que soñamos todos los que andamos en esto del boxeo. Pero pasado ese momento, sólo pensé y viví para trabajar en el gimnasio, conseguí un gran estado y eso me hace confiar en mis posibilidades".

Laciar es un personaje muy particular. Su físico pequeño, pero muy bien proporcionado, muestra un rostro por demás expresivo. Sus ojos grandes e inquietos sólo se posan fijamente en los de su interlocutor. En cualquier otro momento recorren sin solución de continuidad el panorama que ante ellos se abre. Cuando se pone serio, tiene cara de malo. Pero basta que sus labios esbocen una sonrisa para que todo cambie.

"Aquí tuve algunos días donde no me sentí en la plenitud de mis fuerzas. La altura me afectó, pero eso ya es pasado. Yo diría que ya estoy preparado en un 95 por ciento y que las horas que faltan alcanzaré el cinco restante. Aún así, si tuviera que subir al ring ya mismo creo que lo haría en condiciones muy superiores a lo que lo hice en Londres cuando enfrenté a Charly Magri. Tengo aire para sostener un ritmo intenso de pelea durante los 15 rounds", siguió diciendo el cordobés.

Al preguntársele cuál sería su plan de pelea, no vaciló en responder: "Un título se gana yendo a buscarlo. Soy un peleador que siempre avanza y busca desbordar al rival. En esta oportunidad no voy a variar mi estilo. De todas maneras, siempre la última palabra se sabe recién cuando empieza el combate. A veces uno va a realizar su trabajo y el rival impones otro distinto".

Asociación Clínica Quirúrgica de Maipú

BELGRANO Y LAPRIDA T. E. 21140

Clínica Médica - Clínica Quirúrgica - Partos
Cirugía General - Niños - Radiología
Fisioterapia

— GUARDIA MEDICA PERMANENTE —

CUERPO PROFESIONAL:

Dr. Luis Giorgi
Dra. Susana Goodwyn
Dr. López Osornio
Dr. Raúl Montalverne
Dr. Heriberto Muglia
Dra. Mabel Alvarez
Dr. Carlos Coudannes
Dr. Martín de Amézola
Dr. Alfredo Ducós (h)
Dr. Carlos Fahey

ESPECIALIDADES PERMANENTES:
Dr. Alfredo Ducós - Cirugía General
Dr. Carlos Corbalán - Ecografía obstétrica y Ginecológica
Dr. Juan M. Prieto - Pediatría

VISITAS ESPECIALISTAS:
Dr. Horacio Dente - Oftalmología 1-4-81
Dr. Saúl Mendoza: Nariz, Garganta, Oído 11-4-81
Dr. Alfredo Pollera - Neurología 5-5-81
Dr. Rodríguez Sanmartino, Ortopedia y Traumatología 23-4-81

SOLICITAR TURNO EN LA ADMINISTRACION

CEREALERA LA POSTA S. R. L.

PLANTA DE SILOS Y OFICINA: Ayacucho y San Lorenzo C. C. 83 - T. E. 21055 Maipú (7160) - Bs. As.

* ACOPIO DE:
Cereales - Semillas - Pasturas en General
* VENTA DE:
Fertilizantes - Máquina Clasificadora y Calibradora de Cereales (a su disposición)
* MATERIALES RURALES:
Postes de acacia y quebracho de distintas medidas - Alambres - Varillas - Torniquetes en general
* FABRICA DE:
Mangas - Tranqueras - Cargadores - Guardaganados, etc. (construcción de las mismas de acuerdo a vuestro pedido).
* REPRESENTANTE DE:
Compañía de Seguros "LA FRANCO ARGENTINA Sociedad Anónima"

RESTAURANT Y BAR

"EL RECREO"

de Osvaldo Martínez y Sra.

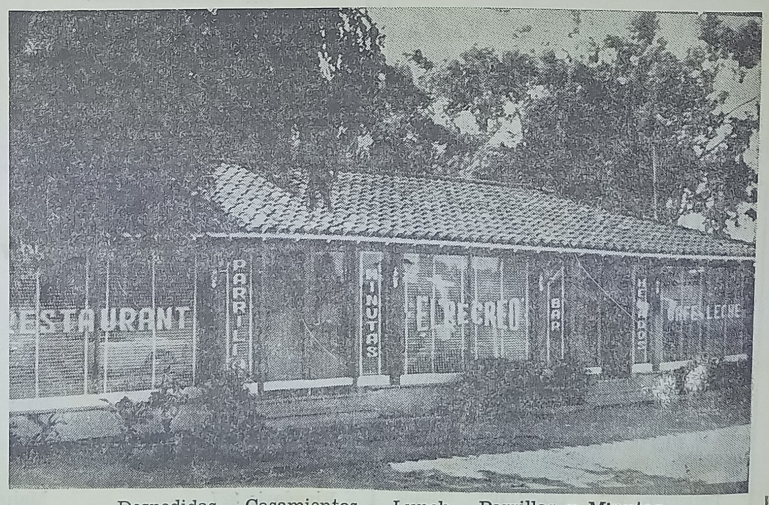

Despedidas - Casamientos - Lunch - Parrillas y Minutas

LAVALLE Y RUTA 2 MAIPU

MUSEO MUNICIPAL "KARL HUMMEL" Maipú Bs. As.

ASUMIO EL GENERAL VIOLA

LA VOZ

Año LXXIX Nº 21.159 | Edición de 16 páginas | MAIPU Lunes 30 de marzo de 1981 | Precio del Ej. $ 1.000

BUENOS AIRES. - El teniente general Roberto Eduardo Viola asumió ayer la presidencia de la Nación, para un período de tres años, en una ceremonia realizada en el Congreso Nacional y, poco después, en la Casa de Gobierno, juraron los 13 nuevos integrantes del gabinete nacional.

El general Viola asumió su cargo con el juramento por Dios y los Santos Evangelios, exactamente a las 10.08, en el Salón Azul del Congreso, ante la Junta Militar y posteriormente tomó a su vez el juramente a sus ministros, en el Salón Blanco de la Casa de Gobierno, a partir de las 12.06, sucediendo al teniente general Jorge Rafael Videla, que cumplió ayer cinco años de mandato, desde el 29 de marzo de 1976.

El juramento del general Viola, lo mismo que el de sus ministros, fue de "observar y hacer observar los objetivos y estatutos del proceso de reorganización nacional y la Constitución de la Nación Argentina" y le fue tomado por el comandante en jefe del Ejército, teniente general Leopoldo Fortunato Galtieri, en su carácter de titular de turno de la Junta Militar.

CONGRESO

Los generales Videla y Viola llegaron al Congreso —en automóvil, escoltados por granaderos a caballo, luego de salir de la Casa de Gobierno— con los sones de la marcha "Ituzaingó", ejecutada por la fanfarria "Alto Perú".

En la explanada del Congreso rindieron honores efectivos de las tres Fuerzas Armadas y recibió a los dos presidentes el jefe del Estado Mayor Conjunto, y ministro del Interior del nuevo gobierno, general de división Horacio Tomás Liendo, en la entrada principal, sobre la calle Entre Ríos.

Posteriormente se trasladaron al Salón Azul, con los tres comandantes en jefe, del Ejército, teniente general Leopoldo Fortunato Galtieri de la Armada, almirante Armando Lambruschini y de la Fuerza aérea, brigadier general Omar Graffigna, quienes ya se encontraban en el edificio.

Exactamente a las 10.02, comenzó el acto, con la lectura del Acta Institucional, por la cual la Junta Militar designó al general Viola presidente, lo que estuvo a cargo del secretario de turno del organismo, general de división Alfredo Saint Jean.

Tanto los integrantes de la Junta, como los generales Videla y Viola, vestían uniforme de gala, con chaquetas blancas y se ubicaron en el estrado, de frente al público, los tres comandantes —en el centro Galtieri, a la izquierda Lambruschini y a la derecha Graffigna— y de costado, mirándose frente a frente, a la izquierda el general Videla y a la derecha, Viola.

Al comenzar la ceremonia, el general Saint Jean se ubicó detrás de Viola, desde donde leyó, ante un micrófono, el Acta Institucional y enseguida hizo lo propio el escribano mayor de Gobierno, Jorge María Allende, quien dio lectura al acta de transmisión del mando.

Frente a la Junta y los presidentes, una mesa rectangular, cubierta con un paño azul, sostenía los documentos que serían firmados al terminar el acto.

Luego de la lectura de las actas, el general Galtieri se adelantó y leyó la fórmula del juramento, requiriendo a Viola: "Jurais por Dios nuestro Señor y antes Santos Evangelios, desempeñar con lealtad y patriotismo el cargo de presidente de la Nación Argentina, y observar y hacer observar fielmente los objetos básicos fijados, el estauto para el proceso de reorganización nacional y la Constitución de la Nación Argentina".

Viola, con la mano derecha sobre los Evangelios, respondió "Sí, juro", exactamente a las 10.08 y enseguida, el general Galtieri le respondió: "Si así no lo hicieréis, Dios y la patria os lo demanden".

Los tres comandantes en jefe firmaron entonces el acto y luego lo hizo el presidente Viola y luego, Galtieri y Viola se estrecharon las manos y después lo hicieron los otros dos comandantes para finalmente, estrecharse en un abrazo los generales Viola y Videla.

Inmediatamente, la Junta y los dos presidentes abandonaron el Salón Azul y posteriormente, el general Viola, luego de acompañar a los comandantes hasta la salida del edificio, regresó al salón de estar, donde recibió el saludo de las autoridades, cuerpo diplomático, familiares e invitados especiales.

CASA DE GOBIERNO

Videla y Viola llegaron a la Casa Rosada exactamente a las 11.37 y 23 minutos después comenzó el acto en Salón Blanco.

A las 12 en punto, Viola y Videla entraron a la sala, donde se había levantado un estrado especial frente al busto de la República, con una mesa en la que estaban las actas que se firmarían. Presidía el frente, el Escudo Nacional, en relieve dorado, sobre el busto y dos granaderos con uniformes de época montaban guardia a ambos lados.

Acompañan a Viola y Videla en el estrado, los jefes de la Casa Militar (nuevo y saliente) contraalmirantes Walter José Colombo y Benito Moya; los secretarios generales, Eduardo Crespi y Santiago Martella; el presidente de la Comisión Nacional de

(Continúa en la página 2)

Actividad para Hoy

BUENOS AIRES (Télam). - El presidente de la Nación ,teniente general Roberto Eduardo Viola dirigirá hoy lunes, un mensaje a todo el país; recibirá el saludo de los jefes de misiones diplomáticas acreditados ante la Argentina y tendrá una reunión con el equipo económico.

El teniente general Viola cumplirá en su primera jornada de trabajo oficial una intensa actividad que se iniciará a hora temprana en su despacho de la Casa de Gobierno, con el tratamiento de diversos asuntos de Estado que le serán presentados para su consideración, por sus colaboradores inmediatos.

A las 10, ingresará al gabinete de trabajo del jefe del Estado, el jefe de la Casa Militar, contraalmirante Roberto Benito Moya y, a las 10.30, hará lo propio el secretario de Información Pública, general de brigada Raúl José Ortiz. A las 11.30, en el Salón Blanco, el primer magistrado recibirá los saludos de los jefes de misiones diplomáticas acreditadas ante nuestro país.

Luego de esta ceremonia, el teniente general Roberto Eduardo Viola seguirá con el análisis de los distintos temas del quehacer gubernamental, dando por finalizada de esta manera la actividad matutina. Durante la tarde tiene previsto un intenso trabajo que culminará con una reunión, a las 18.30 y en la Sala de Situación de la Casa Rosada, con los integrantes del equipo económico.

Reutemann Ganó de Punta a Punta el Gran Premio de Brasil

(Información en pág. 16)

El General Galtiei le Entregó los Símbolos del Poder

(Viene de la página 1)

Energía Atómica, vicealmirante Carlos Castro Madero y otros colaboradores presidenciales.

El escribano Allende leyó, en primer término, el acta general de asunción de los trece ministros del Poder Ejecutivo y exactamente a las 12.06, el minis- del Interior, general Liendo, pronunció el "sí, juro", respondiendo a la pregunta del presidente Viola.

Posteriormente, con diferencias de un minuto, y en ese orden, fueron jurando los ministros de Relaciones Exteriores y Culto, doctor Oscar Camilión; de Justicia, doctor Amadeo Frugoli; de Defensa, contraalmirante Norberto Nouto; de Economía, Hacienda y Finanzas, doctor Lorenzo Sigaut; de Agricultura y Ganadería, Jorge Rubén Aguado; de Industria y Minería, ingeniero Eduardo Valentín Oxenford; de Comercio e Intereses Marítimos, doctor Carlos García Martínez; de Obras y Servicios Públicos, general de división (R) Diego Ernesto Urricariet; de Cultura y Educación, ingeniero Carlos Burundarena; de Trabajo, brigadier Julio César Porcile; de Salud Pública y Medio Ambiente, brigadier médico Amílcar Argüelles y de Acción Social, vicealmirante Carlos Alberto Lacoste.

Al finalizar los juramentos el presidente Viola firmó las actas y posteriormente lo hicieron los ministros, en el mismo orden en el que juraron.

Enseguida, el edecán de turno leyó los decretos 14, 15 y 16, por los que se designa a los nuevos secretarios: general de la Presidente, general de brigada Santiago Luis Martella; secretario de Información Pública, general de brigada Raúl José Ortiz y jefe de la Casa Militar, contraalmirante Norberto Benito Moya.

Con esa lectura y un apretón de manos, quedaron en sus cargos. La ceremonia había durado exactamente 24 minutos.

Luego se efectuó la ceremonia de despedida del general Videla. En ella el ex presidente expresó a Viola que le deseaba éxito en su gestión, aunque "tu capacidad, la capacidad de los colaboradores que has elegido, no necesitan que se los desee: lo van a tener".

Viola, por su parte, expresó en la ceremonia, en la que entregó a Videla una medalla recordatoria, que éste se aleja de sus funciones, "cuando menos con el agradecimiento de toda la Nación Argentina" ya que "los esfuerzos que él ha hecho para su reencauzamiento, para el logro de la paz y la seguridad, son dignos del reconocimiento integral de todos los argentinos".

Expresó que "por primera vez en muchísimos años el general Videla deja circunstancialmente la actividad pública. Y digo que deja la actividad pública porque de ningún modo deja la vida pública en la cual ya está inserto en forma permanente e histórica'.

"Inicia una nueva etapa, pero es solamente una nueva etapa en la cual como en las anteriores, estoy seguro que ha de consagrar sus mejores esfuerzos para el bien de la patria, para el bienestar de todos sus habitantes", añadió.

(Continúa en la página siguiente)

Diario LA VOZ
Registro Nacional de la Propiedad Intelectual: 02743
Adherido al Servicio de la Agencia TELAM
Dirección y Redacción:
SARMIENTO 357 - TELEFONO 21001

DIA 89 Semana 14 Año 1981
CUARTO MENGUANTE
S. JUAN CLIMACO

COOPERATIVA DE ELECTRICIDAD LIMITADA DE MAIPU

CONVOCATORIA

Señores Socios:

Tenemos el agrado de invitar a ustedes a concurrir a la ASAMBLEA GENERAL ORDINARIA, que se realizará en la sede de la entidad, sita en Julián Lynch 671, el 31 de marzo de 1981 a las 20.30, a objeto de tratar el siguiente:

ORDEN DEL DIA

1º) Lectura y consideración de la Memoria, Estado de Situación, Estado de Resultado y destino del excedente correspondiente al ejercicio cerrado el 31 de diciembre de 1980.

2º) Designación de tres socios asambleístas para firmar el Acta de la Asamblea, juntamente con el presidente y secretario.

3º) Designación de cuatro miembros de la Asamblea para verificar el escrutinio y recibir los votos.

4º) Elección de cinco miembros titulares del Consejo de Administración por dos años en reemplazo de los señores Hugo Jorge Alavedra, José María Bordalecu, Juan Honorio Olivera, Julián Carlos Rivera y Pedro Goenaga, que terminan sus mandatos y cinco miembros suplentes por el término de un año en reemplazo de los señores Pedro Goenaga, que pasó a vocal titular en reemplazo del señor Juan Miguel Duhalde, que renunció y de los señores Carlos Justo Plaza, Carlos Nelson Giorgis, Carlos Alberto Cuvillier y Oscar Antonio López, que terminan su mandato.

5º) Elección de un síndico titular y un síndico suplente, por un año, en reemplazo del señor Carlos Alberto Otermín y del señor Gualterio Zanussi, que terminan sus mandatos.

JUAN H. OLIVERA — Secretario
JULIO A. FRANCHINI — Presidente

NOTA: Se hace presente que de acuerdo a disposiciones estatutarias, si no hubiese número legal suficiente para sesionar a la hora fijada, la Asamblea sesionará una hora después de la indicada, con cualquier número de socios que concurren.

Profesionales

Dr. LUIS CARLOS GIORGI
Doctor en Medicina
Rivadavia 349 Tel. 21657 Maipú

Dr. MARIO A. SALOMON
Médico
Atiende de 16 a 20
Ramos Mejía 561 Maipú

Consultorio Dental
Dr. MIGUEL A. ZANADA
Odontólogo
Dr. ALBERTO DZIWAK
Especialista en Ortodoncia
Atiende Martes 7 de abril
Atiende Mutuales
J. Lynch 627 Tel. 21681 Maipú

LUDOVICO H. FILLEAUDEAU
Especialista en Niños
Ex Médico del Hospital de Niños de La Plata
Mitre 774 Tel. 0267-5542
Gral. Madariaga

Roberto Jorge Depaoli
Arquitecto
Lavalle 989 Tel. 21377 - Maipú
Córdoba 2661 Tel. 37252 - MdP

Laboratorio MAIPU
Análisis Clínicos - Atención de las Mutuales
Dr. PEDRO MARTIN
Bioquímico
Lavalle y Laprida Tel. 21040
Maipu

Dra. MABEL PEDRETTI de SEGRETIN
Doctora
Análisis Clínicos y Bacteriológico
Atención en domicilio
Mutuales
J. Lynch y Pellegrini
Teléfono 21712 Maipú

Estudio Jurídico "Guma"
OSCAR L. GUMA
JULIO A. GUMA
Abogados
Alsina 249 Tel. 21248 - 21031

ARNOLDO DOMINGO GLARIA
Abogado
V. López 452 Tel. 21556 - 21071

Dr. CARLOS JAVIER PELAEZ
Lavalle 350 - Tel. 21657
MEDICO
Atiende de lunes a viernes de 16 a 20 horas
Maipú

Dr. Daniel Faimbrum
MEDICO
Obesidad. Tratamiento sin régimen de comidas. Reumatismo, Várices. Alergia. Piel. Problemas
Atenderá:
Pedir turno:
LAVALLE 607, 1er. piso. MAIPU

ROSA MARIA PERUCHENA
Abogada
Belgrano 906 Tel. 21136 Maipú
Av. Belgrano 1123, 3er. piso 14
Tel. 372-498 Buenos Aires

ADALBERTO PAJON
Escribano Público
Registro de Contrato Nº 4
Atiende diariamente de 9 a 12 y de 16 a 19
Madero 216 Tel. 21151 Maipú

HUGO RODOLFO CIAFARDO
Procurador Nacional
Jubilaciones - Pensiones
Atiende de 16 a 20
Madero 741 Maipú

MARTIN A. RAPPALLINI
NELIDA E. ALZA
Escribanos Públicos Nacionales
Madero 473 Tel. 21019 Maipu

MAXIMO A. TOGNI
Escribano Público Nacional
Madero 353 Tel. 21070 Maipú

EDUARDO ALBERTO POZZO
Contador Público Nacional
Lavalle 919 Tel. 21639 Maipú

Estudio Jurídico "FAHEY"
HORACIO A. FAHEY
HORACIO G. FAHEY **CARLOS H. FAHEY**
Abogados
Alsina 551 Teléfonos 21175 - 21268

SERVICIO DE BAR
"TIP—TOP"
ABIERTO LAS 24 HORAS
- CAFE CREMA
- SANDWICHES CALIENTES
- GOLOSINAS
- GASEOSAS

ESTACION DE SERVICIO AUTORIZADA
"LA CURVA"
de LORENZO - CONSOLI
RUTA 2 KILOMETRO 273½
TELEFONO 21448
MAIPU (Bs. As.)

MUSEO MUNICIPAL "KAKEL HUNSTE" Maipu Bs As

Exhortó a la Juventud a Participar en la Vida Política

(Viene de la página anterior)

Más adelante dijo que Videla se va "con la satisfacción más amplia que puede tener un militar en el cumplimiento de una tarea: la del deber cumplido. Eso representa para el militar un invalorable tesoro que nunca y en ningún momento él podrá olvidar. También con eso va el aprecio, el afecto y el cariño real de todos sus camaradas".

Luego, en tono coloquial, expresó dirigiéndose al teniente general Videla: "Durante muchos años yo he sido prácticamente un subordinado tuyo; más que subordinado, hemos sido dos amigos que trabajamos en común. Seguro estoy que a partir de este momento seguiremos trabajando tan en común como lo hemos hecho en estos últimos años de nuestra vida. Sólo me resta ahora desearte a vos y a toda tu familia toda la felicidad y toda la tranquilidad que merecen y que recobres rápidamente nuevos bríos para continuar trabajando por este proceso de reorganización nacional, que significa lo mismo que trabajar por la patria".

A continuación Viola procedió a hacer entrega de una medalla de oro a Videla, quien visiblemente emocionado agradeció el presente y las palabras.

DECLARACIONES

El presidente Viola afirmó que "al pueblo que tenga fe y esperanza y por sobre todas las cosas, que ponga esfuerzo y trabajo, que es seguro que saldremos adelante".

En sus primeras declaraciones como jefe del Estado, Viola exhortó a la juventud a que "busque participar en la vida política del país, en forma tal que realmente en un futuro inmediato pueda ser artífice de una real democracia en este país".

Al ser consultado por los periodistas si la institucionalización y normalización de las organizaciones intermedias será uno de los aspectos de su gestión, dijo: "Es uno de los temas. Mañana (por hoy) en mi primer mensaje al país, hablaré de muchos de los aspectos que ustedes me están preguntando".

Con respecto al rol de la juventud en esta nueva etapa, Viola abogó para que "se dedique a la actividad a la cual se encuentra empeñado el máximo de sus esfuerzos", al tiempo que exhortó a que "estudie; al profesional, que se perfeccione; al obrero, que trabaje en forma siempre mejor".

Más adelante, sobre la gestión cumplida por su antecesor, el general Jorge Rafael Videla, manifestó su "absoluto convencimiento de que gobernó bien" y dijo que sentía "un dejo de tristeza al alejarse él de esta casa desde la cual gobernó este país durante cinco años".

Al hablar con los periodistas en la explanada de la calle Rivadavia, luego de despedir a Videla, quien se dirigió a su residencia, Viola calificó al ex presidente como "un amigo mío, de mucho tiempo".

Con Videla "no sólo coincidieron totalmente los aspectos afectivos y anímicos de los dos, sino que también coincidieron los conceptos políticos" añadió. Más adelante sostuvo que "este día tiene para mí, digamos en forma particular, como ustedes comprenderán, connotaciones de muy diversos tipos".

"Se mezcla la satisfacción, el orgullo de acceder a la primera magistratura de mi país, alcanzar un lugar dentro de la vida histórica de la Argentina, que nunca podría haber soñado, se mezcla todo el ambiente, todo el conjunto de personas que me rodean, de las cuales muchas tienen hacia mí lazos entrañables de afecto", explicó por último.

Por otra parte, el ex ministro de Economía, doctor José Alfredo Martínez de Hoz, recomendó a su sucesor en el Palacio de Hacienda, doctor Lorenzo Sigaut, "una gran paciencia, porque lleva sobre sus espaldas la responsabilidad de la distribución del recurso público o sea los dineros del pueblo".

Tras la ceremonia de juramento de los ministros, en la Casa de Gobierno, el ex titular también señaló que debe tener "valor para que ello se haga de la mejor forma posible, equilibrando todas las presiones sectoriales que se avecinen" y que "se haga en el interés general y no en el particular o el de distintos sectores".

También dijo que "hay que tener muy presente el orden de prioridades que debe presidir todo esto, porque con ello se logra el equilibrio en el crecimiento, en el desarrollo de la economía del país y evitar lo que tuvimos antes: un crecimiento no armónico entre los diversos sectores del país".

Por su parte, el nuevo ministro de Hacienda y Fianzas dijo "hace rato que vengo reflexionando y lo sigo haciendo". Estos fueron los únicos conceptos del doctor Lorenzo Sigaut sobre su futura gestión. Asimismo dijo que se hará cargo de sus funciones hoy, durante un acto a efectuarse en el Palacio de Hacienda, posiblemente antes del mediodía.

El ministro de Trabajo, en tanto, señaló: "Ya asumí mis funciones, no va a haber ningún acto oficial; puede decir que ya estoy en tareas", cuando se le requirió la oportunidad de su asunción en el alto cargo.

BREACK T. S.

0 Km. 1981, color azul cosmo, con aire acondicionado

Jorge A. Manzo

AUTOMOTORES

RUTA 2 Km. 275 MAIPU

DEPARTAMENTO USADOS

R-12 TL	77-79-80
R-12 TS	77-78
Breack R-12	73-77
Ford Taunus	75
Fiat 1600	70
Fiat 128 Europa	80
Fiat 600	74
Chevy	1971
Peugeot 504	1972
Citroen 3CV	1977
Citroen 2CV	1962-1968
Ford Falcon	1964
Peugeot 404 GP, muy bueno	1974

Y muchos más. Consúltenos.

Taller "El Tábano"

de

NORBERTO C. PELAEZ

— Compra y Venta de Automotores
— Carburación y Encendido
— Mecánica en General

NECOCHEA 1175
TELEFONO 21683 MAIPU

José María Lago

E HIJO

REPUESTOS Y ACCESORIOS

Baterías PRESTOLITE

Agencia ESSO

Neumáticos GOOD-YEAR

BELGRANO 760 T. E. 21058 MAIPU

INTEGRAL MAIPU

Materiales de Construcción

Artículos de Electricidad

Caños Plásticos

PINTURAS "ALCANTARA"

Pellegrini 261 - Tel. 21708 - Maipú

POSTES - VARILLAS - TORNIQUETAS - CORRALES - MANGAS
Y TODA LA LINEA DE ARTICULOS RURALES

NO DEJE DE CONSULTARNOS, HALLARA LOS MEJORES PRECIOS

ASERRADERO EL INDEPENDIENTE

de Heriberto Fernández Diorio y Cía.

Casa Central: Calle 1, Nº 566 Balcarce

Sucursal: Julián Lynch 1596 Teléfono 21488 Maipú

Asume Hoy el Gobernador Bonaerense Gral. Gallino

LA PLATA. - El ministro del Interior, general Horacio Liendo, presidirá hoy aquí la ceremonia de asunción del gobernador de Buenos Aires, general de división (RE) Oscar Bartolomé Gallino. El acto se cumplirá a las 12 en el Salón Dorado de la Casa de Gobierno. Posteriormente el general Gallino tomará el juramento a los ministros y secretarios que lo acompañarán en su gestión. Asistirán a la ceremonia el comandante del 1er. Cuerpo de Ejército, general de división Antonio Domingo Bussi, y otras autoridades.

OPINIONES SOBRE EL NUEVO PRESIDENTE

Con motivo de haber asumido ayer la presidencia de la República el teniente general Roberto Eduardo Viola, el presidente del comité provincial de la Unión Cívica Radical, doctor Juan Carlos Pugliese expresó su mejor deseo para la gestión del nuevo mandatario argentino, a la vez que señaló que a su parecer "va a tener una tarea muy difícil". El dirigente radical agregó que "si el general Viola es capaz de conducir la institucionalización de la República, el país estará muy satisfecho".

Por su parte el presidente de la Federación Económica de la Provincia de Buenos Aires, ingeniero Félix Villarreal, dijo que ese organismo "no es ajeno a la sensación de satisfacción que se observa en diversos sectores de la Nación al ver instituido el proceso de recambio de las Fuerzas Armadas, en el cumplimiento de las pautas programadas oportunamente".

En tanto el coordinador nacional de la Unión Obrera de la Construcción, Segundo Palma, aseguró que "estamos expectantes" ante la asunción.

Ferias Bozzano Macchi s.a.

Comisiones — Consignaciones

MARTES 28 DE ABRIL

GORDO, CONSERVA, INVERNADA Y CRIA

Casa Central:

MADERO y RIVADAVIA T. E. 21128-21258-21516 MAIPU (

DELFOR ARTIÑANO

Martillero Público - Folio 394 - Tomo 1 - Dolores

Administraciones - Remates - Comisiones - Seguros - Representaciones

MAIPU: Belgrano 297. Tel. 21-798 — LAS ARMAS: Tel. 19 y 26

- Pala Hidráulica, de 3 m. montada sobre neumáticos
- Arado 4 rejas 14" MIGRA c/cajón de sembrar maíz de 2 surcos.
- Un juego cajones para aplicar a rastra de discos.
- Hileradora Ardanaz: 16" de corte
- Casilla rodante (nueva)
- Alquilo local, 8x8, con teléf. para depósito, sobre Ruta 2.
- Vendo terreno en esquina, sobre asfalto, con edificación, ubicado en calle Necochea y Alem (Maipú).
- Jeep IKA, modelo 67

CONSULTAR PRECIOS Y CONDICIONES

Y Ud. Todavía no es Socio?

SM STAFF MEDICO S. A.

le da sin cargo:

- Especialidades
- Chequeos totales
- Análisis - Radiografías
- Internaciones - Maternidad
- Terapia intensiva y unidad coronaria
- Visitas sín límites

Por una cuota mensual **50 o/o** de descuentos en medicamentos

Libre elección de Médico y Sanatorio en todo el país y exterior

PLAN ESPECIAL PARA COMERCIANTES, CHACAREROS Y GANADEROS, DEL 20 DE ENERO AL 5 DE FEBRERO

SIN CUOTA DE INGRESO

Asóciese Ya!!!

PIDA PROMOTOR A:

Márquez 104 - Tel. 6317 DOLORES — Belgrano 46 - Tel. 23442 CHASCOMUS

Arenales 1686 (1061). Tel. 44-9477/0975/42-3834. BS. AS.

EN MAIPU: ALSINA 291

SAN CAYETANO AUTOMOTORES

ALSINA y RAMOS MEJIA — MAIPU (Bs. As.)

OFRECE AUTOMOTORES NUEVOS Y USADOS

Pick-up Ford F-100 V8	1967
Fiat 1600	1971
Ford Falcon	1968
Pick-up Fiat 1600	1972
Fiat 600	1966
Ford F-100	1976
Pick-up Chevrolet	1969
Ford Falcon	1977
Casilla Rodante Comodine Citroen	1969
Ford Falcon con motor diesel	1972
Rastrojero Diesel	1955
Ford F-350, rural	1974
Acoplado Aiello	1977
Fiat 128	1973
Casilla Rodante, 4 ruedas	
Estanciera IKA	1961
Tractor Someca 45	
Furgoneta Citroen	1969
Torino	1969
Fiat 1600	1970
Pick-up Dodge diesel	1977
Citroen Ami 8	1976

MUSEO MU... "KAKEL..." Maipú Bs. As.

Hace 25 Años

Maipú, 30 de marzo de 1981

Hacemos lugar a una sugerencia

Con el deseo de satisfacer la sugerencia de numerosos lectores de mediana edad y con el ánimo de ser receptivos de las inquietudes de los mismos, como a la de todos, a partir del número de la fecha reemplazaremos la columna titulada "Hace 50 años", por otra que titularemos "Hace 25 años".

Queremos de esta forma retribuir a muchos lectores, que nos expresaban su deseo de ver nuevamente reflejados en nuestras páginas acontecimientos que les tocó vivir en su juventud o que transcurrieron durante la misma.

Si alguno de nuestros apreciados y "veteranos" lectores siente que le hemos quitado una parte añorado y rememorativa de la vida de ese entonces, que nos lo haga saber, para, de ocurrir así, tratar de ser receptivos con ambas generaciones y volver a insertar nuevamente la columna "Hace 50 Años", que a la par de "Hace 25 Años" brindaríamos a la consideración de todos ustedes.

La asamblea de la Cooperativa de Electricidad

Una concurrencia muy numerosa —desacostumbrada para estos actos— fue la que asistió el miércoles ppdo. a las asambleas convocadas por la Cooperativa de Electricidad Ltda. de Maipú.

Abierto el acto por el presidente Sr. Julián Rivera, como primer punto del orden del día se trató la Memoria y Balance del Ejercicio, leído el cual los asambleistas Sres. Perotto y Curcio leyeron sendas exposiciones analizando diversos aspectos de la actuación del Directorio, cuya defensa hizo luego el miembro del mismo Sr. Jorge Curuchet. Luego hablaron otros asambleístas haciendo diversas consideraciones y finalmente se dispuso aprobar la Memoria y Balance.

Posteriormente se designó la Comisión Escrutadora y se pasó a elegir los miembros del Directorio, resultando electos los siguientes:

Directores titulares, por 2 años: Lorenzo Mirol, 130 votos; Alfonso Maino 130, Juan Larovere 82, Tulio Trotter 82, José Volpe 79. Además tuvieron votos: Humberto Prario, Alfredo Eguibar y José Cursio.

Directores titulares, por 1 año: Alfredo López 81, Dardo Silva 77. Obtuvieron votos: Carmelo Fornaro y Atilio Pistagnesi.

Directores suplentes: Julio Martínez Carrozo, Pascual Perpignan, Gaudencio Platini, José Curcio y Carmelo Fornaro.

Síndico titular: Alberto Benito y suplente: J. Eduardo Macchi.

A continuación se realizó la asamblea extraordinaria para refirmas de los estatutos sociales, cuyo texto había sido repartido anticipadamente entre los accionistas, siendo aprobado totalmente.

Centro de Carniceros de Maipú

Se hace saber al público que desde el 1 de abril, de acuerdo a una resolución anteriormente establecida, permanecerán cerradas las carnicerías los días domingos y en cambio permanecerán abiertas los jueves todo el día.

Notas Policiales

Hurtos: Denunció el doctor Alfredo L. Ducós que el 24 del corriente le hurtaron del interior del bolsillos del guardapolvos que había dejado en una sala continua a la sala de operaciones del Hospital local un monograma de oro con sus iniciales y el día 29, del mismo lugar, un reloj pulsera de oro, que valúa en conjunto en $ 1.880.

El Panorama Gremial Expectante

BUENOS AIRES. - Expectante ante el cambio, se desarrolló la actividad político-sindical en esta última semana de marzo con la que se completó un lustro de vedas y de formulaciones semiclandestinas. Un severo documento crítico de la Confederación General del Trabajo y otro de tenor parecido difundido por "los 20", acompañaron la despedida del general Llamil Reston, último ministro de Trabajo de la primera etapa del proceso de reconstrucción nacional.

Si bien las coincidencias fueron totales en los nucleamientos de tercer grado, en los que se encolumnan las organizaciones sindicales argentinas en cuanto al juicio que les mereció la gestión del equipo económico, hubo diferencias y matices notoriamente definidos en cuanto al mayor o menor optimismo con que se espera la gestión del teniente general Viola.

La Comisión Nacional del Trabajo (CNT) mostró su esperanza en una mejora de la situación para el sector asalariado; "los 20" se definieron en una expresión de deseo sin vaticinios; y la CGT, a través de sus máximos dirigentes, calificó como "un cambio de guardia" a la sucesión, incrédula en lo referente a modificaciones de fondo.

Un tercer documento que tenía la intención de ir un "poco más allá" de lo gremial, tuvo como eje de elaboración a la CGT y como coparticipantes en la propuesta a los distintos partidos políticos y entidades empresariales, pero aún no vio la luz.

Ocurrió que entre las principales expresiones partidarias, a la hora de firmar, se advirtió una ausencia notoria: la Unión Cívica Radical. Los dirigentes sindicales señalaron que la enfermedad que aqueja al doctor Ricardo Balbín impidió su rúbrica, pero lo cierto puede ser que —si es que se lanza el documento— el alto dirigente puede imponer como condición un "emblandecimiento" que acerque, o al menos que desde el primer día de su jefatura, no aleje ni condicione demasiado al nuevo presidente, ante tan amplio espectro político-social.

Más allá de las especulaciones con que se afronta la nueva etapa, no fueron demasiado sorprendentes las novedades que aparecieron sobre el trajinado tablero superestructural de nuestro sindicalismo. Aparecieron serias diferencias entre "los 20" y la CNT para concretar una CGT "bis", ya que estos últimos quieren un plenario de secretarios generales que decida sobre la conformación de la mesa, pero al parecer de esa manera se asegurarían que el grupo Gestión y Trabajo de la CNT se quede "con el santo y la limosna".

El otro grupo que integra la CNT, el de los "independientes" estaba a punto de sumarse a la organización que encabeza Saúl Ubaldini. Los trabajadores estatales nucleados en ATE serían los primeros en saltar la cerca y posiblemente ocupen un lugar en la mesa de los brindis que se servirá el

(Continúa en la página 12)

TELEFONOS DE URGENCIA

POLICIA (Comisaría)	21013
HOSPITAL MAIPU	21656
BOMBEROS VOLUNTARIOS	21400
MUNICIPALIDAD DE MAIPU	21047
CLINICA QUIRURGICA	21140
TELEFONOGRAMAS	117
SELSA	21121

Florería ANALID

M ...O 300 TELEFONO 21334 MAIPU

LA VOZ

DIARIO DE LA MAÑANA
Fundado el 3 de Setiembre de 1902
LUIS J. FILLEAUDEAU (1915-1937)
LUDOVICO FILLEAUDEAU (1937-1980)
LUIS OSCAR FILLEAUDEAU (Director)

Maipú, lunes 30 de marzo de 1981

Día del Comportamiento Humano

El hombre olvida a menudo su condición de ente pensante y reflexivo para dejar aflorar a sus nefastos instintos, poniendo en peligro el reinado de la armonía que es atributo de las sociedades cultas y civilizadas.

La falta de mesura en las actitudes, el predominio de la cordura, la serenidad de juicio y el equilibrio temperamental, son factores esenciales en la vida comunitaria si se quiere servir los postulados de la concordia y disfrutar el goce de la paz. Filósofos, maestros y sobrios escritores han puesto su talento y su inspiración al servicio de las doctrinas de la afinidad espiritual que proclaman el respeto mutuo, la colaboración recíproca y la conjunción de los esfuerzos para que la causa del progreso universal encuentre sendas propicias y arribe a planos triunfantes.

Si el morador de la tierra no se afana por limpiarse de flaquezas, liberarse de egoísmos y desechar el juego de las especulaciones subalternas que niegan la generosidad, las sociedades carecerán de gloria y de felices destinos porque el ritmo social será regido por la ambición sensual desposeída de grandeza que es característica de las nacionaes nada evolucionadas y carentes de una ambición de futuro promisor.

Esa tesitura fue esencia modular del ideario predicado y sostenido por don F. Antonio Rizzuto, a través de los libros, conferencias, escritos, exhortaciones y mensajes, en el convencimiento de que quien obra con altitud moral jerarquiza su propia prosapia y ofrece a sus semejantes el patrimonio valedero de una señera ejemplaridad.

Mañana, 31 de marzo, se cumplen 16 años de la desaparición de aquel inmigrante que llegó a esta tierra hospitalaria, con fe en sus capacidades y confianza en el país que iba a brindarle generosa acogida. Bien está entonces revivir el ideal doctrinario de quien señaló a los pueblos del continente los itinerarios venturosos de la evolución social y el anhelo de que las naciones que pueblen el universo se despojen de enconos y de funestas desconfianzas para que reine la concordia.

El Hombre en la Actualidad

Hay una conciencia coetánea en el hombre moderno, un sentimiento difuso y anónimo de inquietud y desazón.

Nos hallamos en una época de confianza ilimitada en la razón", dice Spengler.

Es que sometido el mundo al racionalismo considera que en la comprensión racional, metódica y calculada del mundo y de la vida, radica el quehacer auténtico del hombre y el fin de la existencia sobre el planeta. Tiene la voluntad y confianza de dominar el mundo mediante la razón y de poder con su ayuda organizar la vida. Pero no podemos escapar al problema peligroso del empobrecimiento del ser humano.

En este día que nos marca el calendario, recuperemos la interioridad del corazón, volvamos a recobrar aquel centro íntimo y profundo de nuestra alma, del que provienen los movimientos del corazón, volvamos a ser capaces de aquellas emociones en las que experimentamos y vivimos una participación con los hombres, los seres y las cosas y nos sentimos vinculados con ellos. Experimentemos reverencia descubriendo el secreto que envuelve todas las cosas, esa especie de disposición a aceptar en las cosas un sentido profundo y coherente que trasciende del mundo cotidiano. Dejemos el egoísmo, la comodidad y la oportunidad y vivamos el lema del amor con un mundo lleno de sentido, porque estamos rodeados de personas y objetos animados, con un valor religioso. No es cosa que venga sin esfuerzo, ni que se alcance con un solo llevarse por los sentimientos, sino que se le ha impuesto al hombre como misión y exige un esfuerzo grande y continuado pero lleno de esperanza y poesía.

Gocemos del mundo que se nos ha confiado pero volviendo a la interiorización que implica la triple misión: primero, la misión de volver a la interioridad del corazón y su fundamento, en definitiva, religioso, mediante la educación para la reverencia y el amor; en segundo lugar, la tarea de espiritualización del mundo con un esfuerzo iluminador y finalmente, la misión de la vuelta a la interioridad de la conciencia mediante la educación para la responsabilidad, la independencia personal y la autenticidad.

Crezca en nosotros el hombre enamorado de la patria y la verdad.

Jardín y Colegio Parroquial

¿Por qué ha Limpiado el Frente de la Iglesia?

Algún periodista de LA VOZ me hizo esta pregunta... Para contestarle les recuerdo lo que para nosotros significa la iglesia parroquial. Es el centro del pueblo, es nuestro lugar de reunión, es la casa de Dios... Los fundadores del pueblo están enterrados juntos a sus muros, los pioneros se reunieron a su sombra. En los acontecimientos tristes y en los alegres, sus campanas resuenan: es el símbolo de la comunidad de Maipú. Ahora, en Cuaresma, cuando repetimos las palabras de la Escritura: "Yo haré un cielo nuevo, una tierra nueva, un hombre nuevo", el símbolo se hace más cercano, más urgente con su fachada limpia. La Pascua nos exige a todos un esfuerzo de progreso y limpieza en nuestra vida espiritual. Por ello, y porque la Iglesia de Maipú es hermosa, me decidí a limpiarla aunque la penuria de los tiempos lo disuadiese... Ahora que resalta como construida de nuevo, me digo que tenemos que estar orgullosos de esta iglesia que es herencia de padres y abuelos... Para los curiosos, añadiré, que el costo de esa limpieza ha sido casi cubierto con lo que se ha recaudado durante el año por donaciones y colectas. A todos los que han sido generosos, vaya nuestro agradecimiento. Sólo nos resta pagar el famoso IVA (casi tres millones) y seguir adelante, pintando las rejas y las puertas. A los que puedan ayudarnos, desde ya, muchas gracias. Dos donantes se han hecho cargo de colocar baldosas en el frente siguiendo el estilo del Centro Cívico. Sin lujo, sin cosas superfluas, la imagen de la iglesia parroquial tiene que hacer honor a Maipú...

R. P. Mario Anzorena, cura párroco

Tiendas MAIPU

OFRECE

PLUSH, ancho 1,50, colores lisos, lunares y rayas, a tan solo $ 13.980 el m. Gran surtido en lana San Andrés, Shetland, Bouclé, Cashmilon, con un colorido completo.

VISITE TIENDA "MAIPU"
ALSINA Y MADERO
TEL. 21216 (7160) MAIPU

Asociación Clínica Quirúrgica de Maipú

BELGRANO Y LAPRIDA T. E. 21140

Clínica Médica - Clínica Quirúrgica - Partos
Cirugía General - Niños - Radiología
Fisioterapia

— GUARDIA MEDICA PERMANENTE —

CUERPO PROFESIONAL:
Dr. Luis Giorgi
Dra. Susana Goodwyn
Dr. López Osornio
Dr. Raúl Montalverne
Dr. Heriberto Muglia
Dra. Mabel Alvarez
Dr. Carlos Coudannes
Dr. Martín de Amézola
Dr. Alfredo Ducós (h)
Dr. Carlos Fahey

ESPECIALIDADES PEEMANENTES:
Dr. Alfredo Ducós - Cirugía General
Dr. Carlos Corbalán - Ecografía obstétrica y Ginecológica
Dr. Juan M. Prieto - Pediatría

VISITAS ESPECIALISTAS:
Dr. Horacio Dente - Oftalmología 1-4-81
Dr. Saúl Mendoza: Nariz, Garganta, Oído 11-4-81
Dr. Alfredo Pollera - Neurología 5-5-81
Dr. Rodríguez Sanmartino, Ortopedia y Traumatología 23-4-81

SOLICITAR TURNO EN LA ADMINISTRACION

MUSEO MUNICIPAL KAKEL Maipu Bs. As.

SOCIALES

Cumpleaños

El día 28 festejó su cumpleaños el niño Enrique Díaz Togni, por lo que fue muy agasajado por familiares y amiguitos.

—También el sábado celebró su cumpleaños la niña Carol Lamela Etchecopar, quien fue muy cumplimentada.

—El 28 celebró un nuevo aniversario de su natalicio la señorita María Virginia Filleaudeau, quien fue muy cumplimentada.

—El niño Maximiliano Colombo festejó su cumpleaños, siendo agasajado por familiares y amiguitos.

—En el día de ayer celebró su cumpleaños la señorita Nélida Macchi, quien fue muy cumplimentada.

—También ayer celebró un nuevo aniversario de su natalicio la señorita Sonia Leticia Barrios, quien por tal motivo fue muy agasajada.

Aniversario matrimonial

El sábado ppdo. celebraron un nuevo aniversario de vida matrimonial los apreciados esposos D. Beltrán José Etchepare-Dª Joaquina Lersundi, por lo que fueron felicitados por familiares y amigos.

Angel al cielo

Días pasados falleció en Mar del Plata, a donde había sido trasladado para su cuidado, el niño Luciano Santamaría Bruno, quien contaba pocos días de vida. A las muestras de pesar recibidas, sumamos las nuestras para sus acongojados padres.

Información parroquial

Nos informan de la Parroquia que a partir del 1 de abril se cambiará el horario de misas. La misa vespertina se oficiará de lunes a sábado a las 18.30 y los domingos a las 8 y 10. En el Asilo de Ancianos se efectuará misa todos los sábados a las 16; en Las Armas, los sábados a las 17 y en Santo Domingo, los domingos a las 17.

Auxiliar de enfermería

En el Instituto Nacional de Epidemiología de la ciudad de Mar del Plata, acaba de finalizar sus estudios, recibiendo el título de Auxiliar de Enfermería, nuestro joven convecino José Luis Horquín. Nuestras felicitaciones.

Fallecimiento

El viernes ppdo. dejó de existir repentinamente en la ciudad de Dolores, el apreciado convecino de ésa Horacio Sebastián Celillo, integrante de una antigua familia dolorense, que cuenta con vinculaciones en ésta. El extinto perteneció al personal de la Policía de la Provincia, de la que se había jubilado.

76 años de "La Verdad", de Ayacucho

El 26 del corriente celebró sus 76 años de vida el periódico "La Verdad", de Ayacucho, que se edita bajo la dirección del Dr. Oscar L. Albano. Compañero de lucha de estas páginas en viejas lides democráticas, no supo de renunciamientos ni de servilismos y trató siempre de reflejar una información seria y honesta. Es por esto que en este nuevo aniversario, LA VOZ hace llegar su saludo cordial al director y personal y los incita a bregar por mantener incólume estos bastiones de la prensa del interior.

Nueva profesional

En la Facultad de Humanidades de la ciudad de Mar del Plata, acaba de finalizar brillantemente sus estudios, obteniendo el título de Licenciada en Antropología, nuestra convecina señora Ana María Meana de Bozzano. Nuestras sinceras felicitaciones.

† Germán C. Oliver

Falleció ayer en Labardén, a la edad de 68 años, el apreciado convecino de ésa D. Germán C. Oliver, deceso que repercutió penosamente en el amplio círculo de sus relaciones, donde se le respetaba por su carácter de hombre de bien.

El sepelio de sus restos se efectuará hoy

LA CUOTA DE HUMOR

Un pordiosero que decía tener hambre recibió una moneda de un traseúnte caritativo.

—Gástatelo en comida —le dijo el donante—; no vayas a derrocharlo en licor.

El mendigo se embolsó el dinero, rezongando:

—¿Acaso yo le digo a usted cómo debe gastar la plata?

* * *

La mano venía muy mal en ese matrimonio. La última vez que se trenzaron en una discusión él le dijo a ella:

—Decime una palabra más y me mando a mudar de esta casa!!

A lo que su esposa replicó:

—Taaaxii!!!

* * *

En la Comisaría:

—¡Cabo de Guardia! ¿Por qué dejó ir a ese curda?

—¿....?

—Me mostró una botella y me dijo: "El vino esta ha sido premiado en doce exposiciones internacionales, según la etiqueta, ¿y usted quiere meter preso al que lo toma?

Para reflexionar

Los errores son a la vida lo que las sombras a la luz.

* * *

Nunca logramos lo imposible, pero nos sirve de linterna.

* * *

Hay un arma más terrible que la calumnia: la verdad.

* * *

Nadie redacta mejor que el que escribe lo que me gusta leer.

IMPRENTA

"LA VOZ"

—o—

● TRABAJOS DE OBRA EN GENERAL

—o—

● IMPRESIONES EN DOS O TRES COLORES

—o—

Sarmiento 357

Maipú

Municipalidad de Gral. Guido

ESTADO ECONOMICO - FINANCIERO AL 31-1-81

MOVIMIENTO DE TESORERIA

PERIODO: 1-1-81 AL 31-1-81

(MES DE PRORROGA)

SALDO AL 1-1-81	$	1.490.515.638
Ingresos del Período	„	49.293.285
TOTAL DISPONIBLE	$	1.539.808.923
Egresos del Período	„	134.797.890
SALDO AL 31-1-81	$	1.405.011.033

DEMOSTRACION DEL SALDO

BANCO DE LA PROVINCIA DE BUENOS AIRES

Cta. Nº 5007/4 Construcción Pavimento	$	349.766
Cta. Nº 5008/1 Fondo Pte. para la Vivienda	„	3.395.794
Cta. Nº 5010/4 Cuenta de Terceros	„	1.625.376
Cta. Nº 5028/9 Part. Imp. Provinciales	„	235.927.104
Cta. Nº 5041/8 Convenio Ministerio Educación	„	281.364.000
Cta. Nº 5045/6 Recursos Afectados Año 1979	„	72.534.198
Cta. Nº 5046/3 Recursos Ordinarios Año 1979	„	6.167.062
Cta. Nº 5047/0 Recursos Ordinarios Año 1980	„	25.134.888
Cta. Nº 5048/7 Recursos Afectados Año 1980	„	778.512.845
TOTAL	$	1.045.011.033

Sociedad Italiana de S.M.

CONVOCATORIA

Maipú, 25 de marzo de 1981

Señores socios:

Se invita a usted a la Asamblea General Ordinaria que se realizará en nuestra Secretaría, calle Rivadavia 555 de nuestra ciudad, el próximo domingo 12 de abril, a las 10, con el objeto de tratar el siguiente

ORDEN DEL DIA

1º - Aprobación y fijación de la cuota social y cuota de ingreso.

2º - Designación de dos socios para firmar el acta de la Asamblea con el señor presidente y secretario de la Sociedad.

3º - Consideración y aprobación de la Memoria, Balance General y Cuenta de Gastos y Recursos, correspondiente al ejercicio cerrado el 31 de diciembre de 1980.

4º - Información sobre la ampliación de la Sede Social y el Panteón Social.

Saludamos a ustedes muy atentamente.

VITO F. SPINA — Secretario

MAURO GOLE — Presidente

Nota: En caso que no hubiere número legal, para la hora citada, se realizará la Asamblea media hora después de la fijada con el número de socios que establece el Art. 19 del Estatuto.

Omar Muliero

UNA MANERA EXCLUSIVA DE VESTIR

—

LA MODA AL INSTANTE

BELGRANO 490 MAIPU

Próxima Temporada Televisiva: Lo

A dos días de comenzar el mes de abril, considerado punto de arranque de la "gran temporada de la televisión argentina, pocos son los títulos confirmados y muchas las versiones sobre probables ciclos. Los eventuales cambios que pueden producirse en la cúpula directiva de las emisoras, los problemas de presupueso que afrontan, las nuevas pautas que rigen el video, son algunas de las causas que justifican esta situación. De acuerdo con detalles proporcionados por los canales, aunque no oficialmente, puede adelantarse el siguiente panorama:

CANAL 7 (ATC)

Una de las figuras que retornará es Tita Merello, quien hará, de 16.30 a 17, Todo Tita junto a Víctor Sueyro. Los primeros programas no contarán con la presencia de la actriz quien aún se encuentra en Villa Gesell. El teleteatro "Un latido distinto" de Celia Alcántara, continuará difundiéndose entre las 17 y 18, mientras que "Galería" también insistirá en su propuesta con el agregado de "Los Campanelli". A las 21 (de lunes a viernes y los domingos irá "60 Minutos".

El espacio de las 22, "Los especiales de ATC", contará durante abril con la emisión de "Quiénes son mis padres?, con Graciela Dufau y Alberto Argibay (sale el miércoles 1) a la par que se anuncian los programas protagonizados por Andrea del Boca. Los primeros títulos serán Sanatorium (con Juan José Camero), Bernardette (con Enrique Fava) y Romeo y Julieta.

Show Fantástico se desdoblará en dos emisiones sábado y domingos de 17 a 20. Entre las 20 y 21 se incluirá un nuevo ciclo con el título de "Sábados sensacionales" (musical), continuando "Comicolor". Los domingos albergarán el nuevo ciclo de Hugo Moser —sin confirmar— con Alberto Martín y en el horario de 14 a 15.30. Es muy posible la incorporación del rubro Guillermo Bredeston y Nora Cárpena con comedias que irían los domingos de 20 a 21.

CANAL 9

Esta emisora ha programado la realización de un nuevo ciclo periodístico. De 7 a 8 con Betty Elizalde, César Mascetti y Silvio Huberman con la dirección de Luis Clur sobre idea de Fernando Marín (en dúplex con Radio Belgrano). Los ciclos teleteatrales serán "Cuando grite tu nombre", con Antonio Grimau y Cristina Alberó. El popular Jorge Mayorano hará, todos los jueves a las 22, "Tengo

calle", Rada, Sera cal los drés p mingos reduci

CANA El hará, estruct do los ción lo las em

CANA Esta en may sión de Sofovic medio y al notic el conti ma ser res (si grand, dirse l de dur

Tres nor Be fo Beb Santa (hará

Las ses de "De aq con La De entre obras

HOROSCOPO

ARIES (Del 21-3 al 20-4)

Suerte numérica: 07-43-98. Trabajos de responsabilidad que imponen algunos sacrificios, pero vale la pena realizarlos. Mejoría en el deporte.

TAURO (Del 21-4 al 20-5)

Suerte numérica: 47-06-30. Las asociaciones y cuestiones de intereses deben ser compensadas profundamente. Sufrirá un poco.

GEMINIS (Del 21- al 21-6)

Suerte numérica: 65-83-10. En el aspecto profesional se prevé alguna novedad que puede beneficiarle a poco que sepa aprovechar las circunstancias.

CANCER (Del 22-6 al 23-7)

Suerte numérica: 49-73-41. Su presupuesto monetario sufrirá un revés momentáneo, no se alarme, su suerte cambiará para bien.

LEO (Del 24-7 al 2-8)

Suerte numérica: 38-77-46. Su economía está en peligro. Evite hacer gastos innecesarios. El campo sentimental se encuentra desierto y sin brillo.

VIRGO (del 24-8 al 23-9)

Suerte numérica: 69-34-87. Un pequeño problema económico relacionado con una inversión anterior le preocupa. La solución ya está muy cerca.

LIBRA (Del 24-9 al 22-10)

Suerte numérica: 34-95-46. Tenga cuidado, en cualquier momento su economía sufrirá una merma. Día propicio para resolver asuntos familiares.

ESCORPIO (Del 2-10 al 22-11)

Suerte numérica: 00-71-02. En el trabajo todo marcha bien, sin embargo todavía no ha llegado el momento de las grandes realizaciones.

SAGITARIO (Del 23-11 al 21-12)

Suerte numérica: 22-87-35. Prosperidad y buena posición económica. En el amor, todo marcha estupendamente. Confianza recíproca.

CAPRICORNIO (Del 22-12 al 20-1)

Suerte numérica: 39-75-187. Estará bien colocado para tratar negocios que requieren intuición, audacia. Alegrías familiares por un acontecimiento.

ACUARIO (Del 21-1 al 19-2

Suerte numérica: 23-55-87. El manejo del dinero le reclamará una atención especial y será conveniente hacer los presupuestos. Exitos deportivos.

PISCIS (Del 20-2 al 20-3)

Suerte numérica: 49-92-00. En labores hay grandes progresos y recibirá ayuda y estímulo sostenido. Surgirán trabas en su camino hacia la felicidad.

GRAGEAS

—o—

La segunda parte de "Chantecler" ("Los especiales de ATC", miércoles a las 22). Excelente labor de actores (en especial Dora Baret, Lito Cruz, Hector Bidonde, Beba Bidart, Aldo Barbero, Virginia Lago, Nora Cullen), guiados por uno de los mejores directores de actores del medio, Alejandro Doria, quien además le dio al cabaret y a sus personajes, toda la sugestión clima necesarios. La reconstrucción de época fue buena y la ropa excelente. La escena final, con la locura de la protagonista irrumpiendo en la celebración de las "bodas de oro", quedará para siempre en la historia reciente de nuestra joven televisión. ¡Muy bien!

—o—

El "Gran Premio Internacional de Motociclismo" (ATC, domingo a las doce). Muy buena imagen, muy bien ubicadas las cámaras que no se perdieron nada, (la escena del accidente fue tomada de una manera espectacular). Y, además, un ejemplo de prolijidad que cuando se exhiba en otros países representará muy bien a la TV local que en deportes cuando quiere, es de las mejores del mundo.

CANALES 8 Y 10 DE TO

CANAL 8

LUNES

11.00 SEÑAL DE AJUSTE
11.15 DIBUJOS ANIMADOS
11.30 ACTUALIDAD RURAL
Informativo para el agro. Conducción: Oscar [illegible]ez Carreras.
12.00 VIDEOSHOW
13.00 REALIDAD
13.30 HOY VER
15.00 HERENCIA DE AMOR
16.00 GALERIA
17.00 LA TARDE DE LOS CHICOS
18.00 BALA
18.30 ESCUELA DE DETECTIVES
19.00 EL INCREIBLE HULK
20.00 LA FAMILIA INGALLS
21.00 BUENAS NOCHES ARGENTINA
22.00 BUCK ROGERS
23.00 DALLAS
24.00 EL MUNDO ESPECTACULO

MARTES

1.00 SEÑA
11.15 DIBU

11.30 ACTUALIDAD RURAL
12.00 VIDEOSHOW
13.00 REALIDAD 81
13.30 HOY VERANO
15.00 HERENCIA DE AMOR
16.00 GALERIA
17.00 LA TARDE DE LOS CHICOS
18.00 BALA
18.30 UNA CHICA CON ALGO ESPECIAL
19.00 CHIPS
20.00 LA FAMILIA INGALLS
21.00 BUENAS NOCHES ARGENTINA
22.00 LOS DUKES DE HAZZARD
23.00 EL MUNDO DEL ESPECTACULO
0.30 HART

CANAL 10

LUNES

11.30 PLAZA SESAMO
12.00 LA HORA DE LAS NOTICIAS
13.00 TRAMPA PARA UN SOÑADOR
14.00 GENTE MENUDA (1ª sección)
14.30 DAKTARI
15.30 GENTE MENUDA (2ª sección)
16.30 VARIEDADES

MUSEO MU "KAKEL HUINCUL" Maipú Bs. As.

o que Vendrá

sobre libro de Abel Santa Cruz, con Silvina Iris Láinez y otros.

rio Velazco Ferrero haría un programa musi- sábados a las 13, mientras que Mónica y An- ercivale protagonizarían un espacio los do- después del programa de Silvio Soldán que ría su extensión.

L 11

omienzo de la "era del color" en Canal 11 se en principio, a través de una programación urada con material fílmico. Se han prorroga- planes que incluían una generosa programa- cal. La fecha tentativa para la iniciación de siones cromáticas es la del 11 de abril.

L 13

emisora lanzará su programación "fuerte" o próximo aunque no se descarta la inclu- nuevos títulos en abril. Por lo pronto Hugo h escribirá un programa para Alberto Ol- r Pinky retornará —esto se ha confirmado— iero del mediodía. Susana Rinaldi ya firmó rato que la liga a esta emisora y su progra- i, dicen, una sorpresa. Retornarán Tato Bo- empre los domingos a las 21) y Mirtha Le- en un programa semanal que podría difun- s sábados a partir de las 2 y con dos horas ción.

figuras de campanillas se suman al 13: Leo- nedetto (hará pareja con Raúl Taibo), Rodol- án (con Gabriela Gilli sobre libro de Abel Cruz titulado "El oriental") y Thelma Biral recreaciones de piezas teatrales).

miniseries anunciadas para los primeros me- la temporada incluyen los siguientes títulos: uí a la eternidadII", "Las tres hermanas", wrence Olivier y Alan Bates y Moviola.

acuerdo con el respectivo convenio firmado el 13 y el teatro San Martín, podrán verse omo "El reñidero", "El jardín de los cerezos" "Historia de un caballo". Cuando concluya "La sombra", Silvia Montanari formará pareja con Arturo Puig para "Mi prima Raquel" y se estima que María del Carmen Valenzuela también será una de las figuras de esta emisora durante 1981.

Las series nuevas del 13 son, entre otras, "Benson", con Robert Guillaume; "Herencia de gloria", con Kent Howard; y la más exitosa de Estados Unidos, "Skag", con Karl Malden.

eleuision

18.00 NOTICIERO 10
18.30 PATRULLA JUVENIL
19.30 BONANZA
20.30 EL CHAVO
21.00 60 MINUTOS
22.00 EL SHERIFF LOBO
23.00 OCHO SON SUFICIENTE
24.00 EMERGENCIA
1.00 HOMBRE RICO, HOMBRE POBRE

MARTES

11.30 PLAZA SESAMO
12.00 LA HORA DE LAS NOTICIAS
13.00 TRAMPA PARA UN SOÑADOR
14.00 GENTE MENUDA (1ª sección)
14.30 DAKTARI
15.30 GENTE MENUDA (2ª sección)
16.30 VARIEDADES
18.00 NOTICIERO 10
18.30 PATRULLA JUVENIL
19.30 BONANZA
20.30 EL CHAVO
21.00 60 MINUTOS
22.00 TEATRO DE HUMOR
23.30 LOS ESPECIALES DE MARZO
24.00 HOMBRE RICO, HOMBRE POBRE

Cartelera Cinematográfica

JOCKEY CLUB
RIVADAVIA 555 TELEF. 21021

LUNES 30 - NOCHE, 21.30 HORAS
NOTICIERO - VARIEDADES
¿Son... o se hacen? Impacto mundial de sexy-risa

El tercer sexo se divierte
(Prohibida para menores de 18 años)
Por fin conocerá a la beldad más "escandalosa" del mundo. Sylvia Kristel, la heroína de "Emmanuelle", en

Una esposa infiel
Un film de Roger Vadim con Nathalie Delon y Jon Finch.
(Prohibida para menores de 18 años)

CINE ARTE
VIERNES 3 - DOMINGO 5 - A LAS 20.30
Al grano, cariño
Castellano. B&N 84'. Cinematográfica Cultural Alemana. Apta para todo público.

Esta película nos da la imagen del modo de vida de un sector juvenil de la Alemania actual, que se rige por cánones y valores distintos del mundo burgués.

VIERNES 10 - DOMINGO 12 - A LAS 20.30
Sección Toxicomanía
Policial. 83'. Prohibida para menores de 18 años. Italiana (con títulos en castellano). Con Franco Gasparri. Director: Stelvio Massi.

Película de gran acción y suspenso donde Mark, un joven y recio policía, trabaja para la Sección Toxicomanía. En este, su puesto, lucha por todos los medios, para desbaratar las maniobras de un poderoso e intocable jefe de traficantes de drogas.

Premio a un Argentino

RIO DE JANEIRO. - La película "Pixote", producida y dirigida por el argentino Héctor Babenco, fue consagrada como la mejor del Brasil del año 1980, logrando el "Premio Moliere" de cinematografía. Junto al premio al mejor film, Babenco logró el trofeo a la mejor dirección.

"Pixote" que logró un gran éxito de público durante su proyección en el Brasil en 1980, trata el escabroso tema de los menores delincuentes surgidos de los reformatorios oficiales.

Héctor Babenco que vive en el Brasil desde hace cinco años fue clasificado por la crítica como un "maestro del realismo brasileño" y su film "Pixote" considerado a la misma altura de "Lucio Flavio, el pasajero de la agonía", proyectado en 1978 y que mereció el galardón de mejor film de ese año.

TURNOS DE FARMACIAS

DEL PUEBLO: 28 de marzo al 4 de abril.
SCHIJMAN: Del 4 al 11 de abril
PARISI: Del 11 al 18 de abril

FARMACIA
Del Pueblo
HAGA SU PEDIDO AL TELEFONO 21055
- Servicio a Todas las Mutuales -
BELGRANO 468 MAIPU

FARMACIA
SCHIJMAN
MARIA N. ETCHEGOYEN
Farmacéutica
ATENCION DE TODAS LAS MUTUALES
PERFUMERIA
Enviamos su pedido a domicilio
LAVALLE Y LAPRIDA MAIPU
TELEFONO 21040

LA FOTOGRAFIA
es un recuerdo que perdura..
REGALE UNA
CAMARA FOTOGRAFICA
KODAK MINOLTA
OLYMPUS POLAROID
RICOH VIVITAR
DESDE $ 45.000
Toda la fotografía está en el
DEPARTAMENTO DE OPTICA
Y FOTOGRAFIA DE
FARMACIA
PARISI
MADERO 599 T. E. 21-030

"La Situación del Banco Provincia es Difícil"

MAR DEL PLATA (Télam). — El presidente del directorio del Banco de la Provincia de Buenos Aires, Roberto Bullrich, expresó aquí que "la situación del Banco de la Provincia de Buenos Aires es difícil".

Bullrich formuló estas declaraciones durante una visita que efectuó aquí, al término de un agasajo que los intendentes bonaerenses ofrecieron al gobernador saliente, general de brigada (RE) Ibérico Saint Jean.

Afirmó el funcionario que „esta situación financiera se da como consecuencia de las circunstancias que se han vivido en el mercado financiero durante los dos últimos meses".

Agregó que "esa nos ha obligado a cortar préstamos, cosa que es la segunda vez que tengo que decidir, desde que asumí la presidencia de la institución".

Estimo que "en algunas semanas más, no muchas, este asunto se habrá solucionado y el banco podrá realizar una labor normal que espero sea por muchos meses más".

Con respecto a las tasas de interés, Bullrich manifestó que "soy de los que creen que las tasas de interés es un producto de la confianza o desconfianza del público, en los dos últimos meses no ha imperado la confianza como consecuencia de que no se sabía lo que iba a pasar después del 29 de marzo, porque no quedó aclarado por ninguna de los nuevas autoridades; hoy lo van a aclarar, y yo estoy convencido que lo que digan, permitirá renacer la confianza y como consecuencia las tasas de interés van a bajar".

Finalmente al referirse a la actividad desarrollada por el Banco de la Provincia de Buenos Aires, a lo largo de la primera etapa del actual proceso, considero que resultó "positiva".

3ª GRAN PEÑA SHOW
Tango y Folklore
11 DE ABRIL - 20 HS.
Club Newbery
Organiza: Amigos del Jardín de Infantes Nº 1 Maipú

DACTILOGRAFIA
SE RECIBEN ALUMNOS
COPIAS
TRABAJOS PRACTICOS
LAPRIDA 254 Tel. 21331

ARRENDAMOS
1.000 a 1.500 HECTAREAS,
BUEN CAMPO DE CRIA
Tratar:
Sr. Martín Llorente
TEL. 33-9766/9770 BS. AIRES

"La Previsión"
COOPERATIVA DE SEGURO LIMITADA
SU SEGURO MAS SEGURO
Agente de Zona:
— JOSE M. CARRICA —
Alsina 291 Maipú

Julio A. Lazzatti
CEREALES — SEMILLAS — HERBICIDAS
FUMIGACIONES AEREAS - PLAGUICIDAS
SANIDAD ANIMAL Y VEGETAL

M.A.I.J.A.L.
Representaciones y Distribuciones de Productos
AVON — ZIPO — OREIRO HNOS — JUMALA
MODER PLASTIC — ROSEDAL
FEIT Y OLIVARI LTDA.
BELGRANO 6 TEL. 21-444 MAIPU

DESPENSA y FIAMBRERIA
"La Estrella"
de RAUL C. MORCELLA
PELLEGRINI y JULIAN LYNCH
TELEFONO 21345
MAIPU (Bs. As.)

Distribuidora ATLANTICA
HELADOS QUESOS
DULCES LACTEOS
FIAMBRES
Un servicio integral, todo el año para:
BARES - RESTAURANTES - FIAMBRERIAS
BELGRANO 636 TELEFONO 21266 MAIPU

CRESPI
SECO TINTO
ROSADO BLANCO
SOLICITELO EN SU COMERCIO HABITUAL O AL REPRESENTANTE LOCAL
JOSE LERSUNDI
MORENO 41 MAIPU

Casa Mendiola
TIENE LA OFERTA MAS EXTRAORDINARIA
CUADERNO AMERICA, 100 Hojas, 3 por $ 8.000
CUADERNO AMERICA x 50 hojas 3 por $ 4.000
NO OLVIDE TODO MAS BARATO EN CASA MENDIOLA
MADERO Y ALSINA LA ESQUINA DE LA ECONOMIA TELEFONO 21-029

MUSEO MUNICIPAL "KAKEL HUANCHICO" Maipu Bs. As.

Exportación de Papa de la Región Sudeste a Rusia

MAR DEL PLATA (Télam). — El subsecretario de Planeamiento y Desarrollo de la Municipalidad de General Pueyrredón, Salvador Fazio, expresó ayer que "la papa de la región sudeste bonaerense, será exportada a la Unión Soviética".

Fazio afirmó que "las operaciones se concretarán en los próximos días y responden a una gestión cumplida por las autoridades municipales de General Pueyrredón, a través de las autoridades provinciales y mediante los canales diplomáticos que corresponden, con el gobierno soviético.

El funcionario dijo que "debemos proceder a ritmo acelerado pues supuestamente, la decisión de compra de la URSS, se concretará a partir del 1 de abril".

Apuntó de que "el primer paso se dio con las conversaciones que tuvimos con el ministro de Economía de la provincia y que determinaron los primeros contactos entre la Dirección de Comercio, dependiente de la Cartera bonaerense, con el embajador de la Argentina en Moscú, Leopoldo Bravo".

Dijo que "aún los soviéticos no establecieron cuales son sus necesidades", pero estimó que "las exportaciones serán elevadas".

Señaló que "la exportación de papa es una actividad inédita en el país"; agregó que "ante le iniciación de la nueva etapa del proceso de reorganización nacional, será sin duda de mucha utilidad, todo el aporte en materia de ingresos provenientes de las exportaciones".

UNIVERSIDAD PARA TODOS

MAR DEL PLATA (Télam). — El rector de la universidad de Venecia, Feliciano Benvenutti, exprsó hoy aquí que "la universidad de Venecia es una casa abierta para todos los que deseen ingresar, no existe examen de admisión y su carácter gratuito, permite el acceso a estudiantes de todos los niveles económicos".

Benvenutti, formuló estas declaraciones en el Museo de la ciudad, en este distrito, se desarrolló una disertación de carácter cultural.

Rechazó que se trate de un costo "demasiado grande para el Estado"¡ significando que "todos tienen que tener la oportunidad de probar, también consideramos que un joven de 18 años todavía no tiene la plena madurez de elegir y que esa elección se logra a través de la universidad. Lo invertido en la universidad no ha sido mal empleado".

Al referirse a la relación entre la universidad y el Estado, Benvenutti manifestó que "la autonomía en lo científico y didáctico es total. En cuanto al aspecto financiero, el aporte del Estado es proporcional al número de estudiantes y a la importancia que le asigne la carrera".

PETTINARI AUTOMOTORES s.c.c.
Su Concesionario
CRHYSLER
Tiene una sorpresa para usted
¿La conoce?
Belgrano 661 Teléfono 21020

Casa MAYOR
Los mejores precios en materiales de construcción
LOIMAR - F.V. - LOMA NEGRA
ETERNIT - SAN LORENZO
GURMENDI
J. LINCH 576 T. E. 21159
MAIPU

GRAN OFERTA
CASA GIORGIS
planchuelas ángulo hierro T
puertas de hierro
con marco unificado

Hay Expectativa en el Campo Gremial Ante el Cambio de Autoridades

(Viene de la página 5)

próximo lunes en Brasil 1482-84, sede de la "Fundación José Ignacio Rucci".

Allí funcionará regularmente la hasta ahora poco sedentaria CGT.

Para finalizar con lo producido en la semana por parte de la central obrera, cabe agregar que felicitaron a los trabajadores de Fábrica Argentina de Engranajes por "su triunfo", después de 20 días de conflicto. Por otra parte se descuenta en CGT que durante los próximos días habrán de normalizarse las pocas regionales del interior que faltan, como la de Chaco, que anunciaría el nombre de sus directivos entre el hoy y mañana. En ese sentido, se recuerda la gestión que efectúo días atrás en aquella provincia el dirigente gráfico Raúl Folla.

Merece un párrafo aparte, la despedida del general Llamil Reston, el ministro se fue sin estridencias señalando que "se han creado las condiciones propicias para la normalización gremial, lo que permitirá fortalecer el desenvolvimiento de las estructuras sindicales y empresarias". Definió sin duda a la etapa de transición que transcurrió entre el "congelamiento" y "la apertura", que segúu se cree, tendrá hoy su minuto fundacional.

La evolución del sindicalismo en el marco del proceso tuvo en su inicio al general Liendo como primer ministro de Trabajo y al brigadier Porcille como interventor en la CGT.

Aquel es el nuevo ministro del Interior y Porcille el titular de la cartera de Trabajo. Un veterano dirigente petrolero confesó al respecto que, "si bien nada se puede asegurar en cuanto a un más fluido diálogo, al menos se los conoce y nos conocen, pero fundamentalmente resulta importante que también están muy en claro sobre cuáles pueden ser las consecuencias negativas que habrán de surgir prolongando en el tiempo las intervenciones, ya que podremos llegar a encontrar como aspirantes a la dirigencia en los distintos gremios, a muchachos que ideológicamente se encuentren muy lejos de lo deseado".

Dr. Héctor González Casey
MEDICO
Problemas de columna, asma, trastornos digestivos y nerviosos. - Obesidad - Pie plano.
Atenderá: Viernes 10 de abril
Ramos Mexía 63 Tel. 21621

Confitería DAN-MAR
de Daniel Moschini
POSTRES - MASAS - FACTURAS
BELGRANO 424 T. E. 21372 MAIPU

ARGEN-GAS
PLANTA ENVASADORA GAS LICUADO
Distribuidores en Toda la Zona
RUTA 2 - KILOMETRO 274
TELEFONO 21398
MAIPU (Bs. As.)

AUTOSERVICIO
GRANJA
EL MANZANO
RAMOS MEJIA y SARMIENTO
TELEFONO 21517

Damajuana vino ..... $ 7.000
Choclos, Kg. ..... „ 1.200
Pepinos, el Kg. ..... „ 1.500
Mermelada, frasco 400 grs. .... „ 2.500
YA VENDEMOS
YOGHURT, FLANES, POSTRES
SANDY DE LA VASCONGADA

DESPENSA
y
FIAMBRERIA
LA-QUE-LU
De Raúl A. Etchelet
Belgrano 570 - Tel. 21138 - Maipú

GALANTE AUTOMOTORES s.a.c.f.
CONCESIONARIO PEUGEOT-FIAT EN MAIPU Y ZONA
Por qué se unieron Fiat y Peugeot
Para que un auto Industria Argentina sea mejor y cueste menos.
PRECIOS CONGELADOS AL 1 DE NOVIEMBRE DE 1980
FIAT y PEUGEOT se unieron en la Argentina, para cumplir objetivos muy claros, de enorme importancia en esta etapa de nuestro país.
Uno de esos vitales objetivos, es conseguir que nuestra industria automotriz llegue a producir vehículos cada vez mejores a mucho menor costo.
FIAT y PEUGEOT unidas son capaces de hacerlo, y tienen la potencia y el empuje que este proyecto necesita.
Para que Ud. maneje su automóvil tan bueno, y tal vez mejor, que los que se producen en cualquier parte del mundo, sabiendo con orgullo que está hecho en la Argentina.
ALSINA 353 MAIPU

RESTAURANT
"LA RUEDA"
de Iglesias y Garcilazo

Donde comer bien es tradicional
Lebhenson y Ruta 2 Maipú

MUSEO MUNICIPAL "KAREL HUBICH" Maipu Bs. As.

Un Incendio sin Consecuencias en el Sanatorio Güemes

BUENOS AIRES Télam-. — Quedó totalmente extinguido a las 8 de ayer, un principio de incendio que se declaró poco antes de las 5 en una dependencia del sanatorio Güemes, perteneciente a la torre que tiene su acceso por la calle Acuña de Figueroa. El siniestro no provocó víctimas, aunque sí causó preocupación por momentos, a pacientes y familiares de los internados.

El incendio, presuntamente originado en un cortocircuito, se inició en una reducida dependencia del primer piso de la torre, donde se halla instalado un montaje eléctrico. El humo —pracicamente no se advirtió fuego—, ascendió por tuberías y por el hueco de las escaleras, causando molestias a pacientes y profesionales, en los 19 pisos del edificio, que cuenta además con escaleras de incendios.

El sanatorio cuenta con tres turnos de bomberos, que lograron dominar la situación a poco de declarada, y luego con la colaboración de 2 dotaciones de bomberos pertenecientes al cuartel de Villa Crespo. Se cortó el suministro de energía eléctrica, motivo por el cual quedó sin iluminación la torre, y sin el servicio de ascensores.

Luego de dominado el siniestro, recorrieron los distintos pisos para llevar tranquilidad a los pacientes los médicos de la institución, encabezados por el doctor Félix Montoreano, director asistente del sanatorio. Los bomberos concluyeron su labor poco antes de las 8.

HOMICIDIO

MAR DEL PLATA (Télam.) — Un hombre dio muerte a su concubina, en pleno centro de esta ciudad, tras una violenta discución y según se presume por cuestiones pasionales.

El trágico hecho se produjo ayer en Belgrano, entre Chaco y Misiones, donde Domingo Escobar, argentino, de 21 años de edad, soltero, disparó un balazo contra Mirtha Elena Díaz de 38 años, soltera.

El proyectil impactó sobre el ojo izquierdo de la víctima, quien falleció en forma instantánea; en tanto el agresor se dio a la fuga.

UN MUERTO

CORDOBA (Télam). — Al embestir, con el automóvil que conducía, a un camión, falleció Federico Héctor Lencina, cuyos demás datos de filiación se desconocen.

El hecho ocurrió cuando los dos vehículos chocaron frontalmente, en jurisdicción de la seccional 17ª, a la altura del kilómero 7 y medio del camino a Jesús María.

MURIO AL VOLCAR SU AUTOMOVIL

CORDOBA (Télam). — Falleció un hombre que, presumiblemente en estado de ebriedad, realizó una mala maniobra que provocó el vuelco de su auto.

La víctima fue identificada como Antonio Gebaldo, de 53 años, y el accidente ocurrió en la localidad de Ballesteros.

MERCADO MAIPU
de JOSE A. BARREDO
CARNICERIA
VERDULERIA
FIAMBRERIA
ALMACEN
MORENO Y NECOCHEA MAIPU

Panadería
MAIPU
Fundada en 1878
- Pan
- Galleta
- Productos Dietéticos

PANADERIA Y DESPENSA
"LA CUEVA"
de Augusto D. Russo
Anexo Fiambrería y Verdulería
- Calidad y bajos precios
LAS ARMAS

ATELIER
OMAR
PEINADOS - ALISADOS
- CORTES MODERNOS
Día viernes: servicio de manicura
Música funcional
Rivadavia 327 Maipú

CON EL MISMO AFAN DE
LOS PRIMEROS TIEMPOS
CALZADOS
«TAMAGNO»
AL CELEBRAR SU 10º ANIVERSARIO agradece a los clientes que supieron distinguir la calidad y les presenta su colección Otoño-Invierno 81. Diseños para ir meditando sobre los caminos que con seguridad tomará la moda.
MADERO 409 MAIPU

Reparación de Velocímetros y
Cuenta Vueltas en
TALLER DE ELECTRICIDAD
DEL AUTOMOTOR
"HOOPMANN"
Los más modernos bancos electrónicos
MADERO Y RUTA NACIONAL 2
T. E. 21701 MAIPU

VETERINARIA
Dr. Manuel Enrique Comesaña
SUEROS - VACUNAS - ANTISARNICOS
ANTIPARASITARIOS
ASESORAMIENTO PROFESIONAL
Diagnósticos - Tratamientos - Intervenciones
REPRESENTANTE DE:
"Fuerte Sancti Spíritu"
Líneas Completas de Laboratorios Responsables
ALSINA 243 TELEFONO 21264 MAIPU

Grandes Tiendas CASA GOMEZ
TODO LO MEJOR PARA EL DEPORTISTA
Conjuntos, Calzado, Equipos, Botines, Pelotas, Guantes, Medias para fútbol, basquet, boley. — Siempre lo Mejor
Agentes Exclusivos de la Afamada Marca "ADIDAS"
TELEFONO 21064 MAIPU (Bs. As.)
BELGRANO y ALSINA

8va. Fecha Sin Mayores Variantes, ya que Igualaron Todos los Equipos Punteros

Ayer Sólo Ganaron San Lorenzo e Instituto; y de Visitantes

Se completó ayer la octava fecha del torneo de primera división de la AFA. El viernes habían anticipado Ríver y Racing, empatando 0 a 0 en la cancha de Vélez Sársfield. Mientras que ayer Central venció a Vélez Sársfield en Rosario por 1 a 0 e Independiente goleó a Talleres de Córdoba, en el Chateau Carreras, 5 a 0. En los partidos disputados hoy, solamente San Lorenzo logró vencer, al remontar un score adverso y conseguir un contundente 3 a 1 frente a Huracán, en calidad de visitante. Los restantes encuentros terminaron empatados. Boca Júniors tuvo que bregar intensamente para lograr la igualdad ante el siempre temido Newell's Old Boys. Ferro igualó con Argentinos Júniors en un partido de acciones intrascendentes, 1 a 1. Platense y Unión finalizaron con el mismo resultado, a pesar del esfuerzo realizado por los "calamares" para lograr quebrar la paridad. En Santa Fe, Colón y Estudiantes igualaron sin abrir el marcador, donde el mérito fue para los platenses, que se alzaron con un punto de ese difícil reducto, con un hombre menos, ya que fue expulsado Julián Camino. Fuera del Prode, Instituto batió a Sarmiento, en Junín, por 4 goles a 2.

PLATENSE 1
UNION 1

PRODE Nº 1. Cancha: Platense. Arbitro: Francisco Cardillo. Recaudación: 27.704.826 pesos.

PLATENSE: Biasutto; Cortez, Sánchez Sotelo, Guyón y Correa; Picerni, Magalhaes y Gómez; Bóveda, Oviedo y Anzarda. D.T.: V. Cap.

UNION: Pumpido; C. López, Alberto, Cárdenas y Bottaniz; Sánchez, Centurión y Lattuada; Mendoza, Luque y Alí. D.T.: Cavagnaro.

GOLES: en el primer tiempo, 25' Alí; en el segundo tiempo, a los 29' Oviedo.

CAMBIOS: en el segundo tiempo, al comenzar, Viscovich por Gómez y Scotta por Bóveda y 27' Stehlick por Ereros.

HURACAN 1
SAN LORENZO 3

PRODE Nº 2. Cancha Huracn. Arbitro: Ricardo Calabria.

HURACAN: Pogany; Chévez, Longo, C. Díaz y Romero; Gallardo, Gutiérrez y Babington; Monzón, Marangoni y Centurión. D.T.: N. Rossi.

SAN LORENZO: Mendoza; Barrera, Capurro, Ruiz y Schamberger; Collavini, Suñé y Larrosa; Delgado, Rizzi y Ceballos. D.T.: V. Cocco.

EN SINTESIS

GOLES: en el primer tiempo, 15' Marangoni y 39' Larrosa; en el segundo tiempo, 5 Juárez (en contra) y 30' Larrosa.

CAMBIOS: en el segundo tiempo, 17' García por Centurión, 25' Cano por Gallardo y 34' Moreno por Ceballos.

BOCA JUNIORS 2
NEWELL'S OLD BOYS 2

PRODE Nº 3. Cancha: Boca. Arbitro: Alberto Ducatelli. Recaudación: 653.532.000 pesos.

BOCA JUNIORS: Rodríguez; Pernía, Pasucci, Mouzo y Córdoba; Benítez, Krasouski y Brindisi; Escudero, Maradona y Perotti. D.T.: S. Marzolini.

NEWELL'S OLD BOYS; Sánchez; Meo, Simón, Killer y Silva; Bulleri, Gallego y Alfaro; Santamaría. Yazalde y Barrera. D.T.: J. C. Montes.

GOLES: en el primer tiempo, 21' Brindisi y 35' Zazalde, de tiro penal; en el segundo tiempo, 21' Santamaría y 30' Maradona, de tiro penal.

CAMBIOS: en el segundo tiempo, a los 23' Bulleri por Barrera y 26' Outes por Benítez.

FERRO CARRIL OESTE 1
ARGENTINOS JUNIORS 1

PRODE Nº 7. Cancha: Ferro. Arbitro: Teodoro Nitti. Recaudación: 99.883.000 pesos.

FERRO CARRIL OESTE: Barisio; Gómez, Cúper, Rocchia y Garré; C. Arregui, Saccardi y Cañete; Crocco, Giménez y Juárez. D.T.: C. T. Griguol.

ARGENTINOS JUNIORS: Seria; Carrizo, Angeletti, Bordón y Olarán; Vidal, Zanabria y Salinas; Pasculli, Randazzo y Magallanes. D. T.: M. A. López.

GOLES: en el primer tiempo, 5' Crocco y 42' Magallanes.

CAMBIOS: en el segundo tiempo, 35' D. Pérez por Morel y 40' Mársico por Crocco.

COLON 0
ESTUDIANTES 0

PRODE Nº 8. Cancha: Colón. Arbitro: Julio Barraza. Recaudación: 46.995.000 pesos.

COLON (S. Fe): Piccard; Araoz, Méndez, Binello y Alonso; Cariaga, Roldán y Di Meola; Favret, Casaccio y Comas. D.T.: J. C. Iglesias.

ESTUDIANTES: Vidallé; Camino, Gette, Brown y Herrera; Coudannes, Russo y Hernández; Galletti, Doroni y Gurrieri. D.T.: C. Pachamé.

CAMBIOS: en el segundo tiempo, 11' Di Meola por Mercado; 22' Wagner por Hernández, 28' Doroni por Gottardi y 37' Huens por Binello.

INCIDENCIAS: en el segundo tiempo, a los 21' expulsado Camino.

SARMIENTO 2
INSTITUTO 4

Cancha: Sarmiento. Arbitro: Juan Bava.

SARMIENTO: O. López; Lamolla, Peremateu, Maletti y Polo; Lorant, Espósito y Agüero; Iglesias, C. López y Garecca. D.T.: R. Perfumo.

INSTITUTO: Munutti; Anelli, Olmedo, Nieto y Oropel; Meza, V. Heredia y Mastrosimone; Palavecino, Chaparro y E. Rodríguez. D.T.: A. Basile.

GOLES: en el primer tiempo, a los 10' y 39' Garecca; 37' Meza; 40' y 44' Chaparro; en el segundo tiempo: 42' Nieto.

CAMBIOS: en el segundo tiempo, 35' Palavecino por R. Rodríguez.

Calidad incomparable en juegos de living y modulares

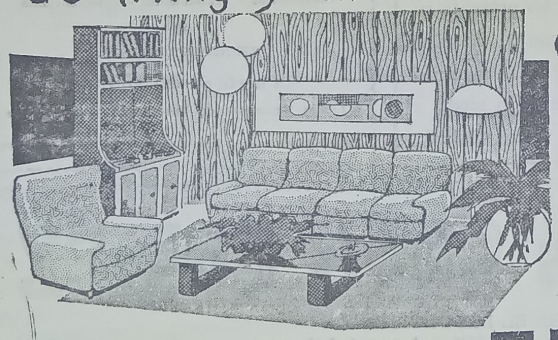

créditos hasta 36 meses

MUEBLERIA RAMOS

RAMOS MEXIA y RIVADAVIA MAIPÚ-F.C.G.R

TELEFONOS DE URGENCIA

POLICIA (Comisaría)	21013
HOSPITAL MAIPU	21656
BOMBEROS VOLUNTARIOS	21400
MUNICIPALIDAD DE MAIPU	21047
CLINICA QUIRURGICA	21140
PARROQUIA DE MAIPU	21386

MUSEO MUNICIPAL "KAKEL HUNCIL" Maipú Bs. As.

TABLA DE POSICIONES

	J.	G.	E.	P.	Gf.	Gc.	Pts.
BOCA JUNIORS	8	6	2	0	19	9	14
FERRO CARRIL OESTE	8	5	2	1	11	5	12
RACING	8	4	3	1	12	5	11
RIVER PLATE	8	4	3	1	16	10	11
INSTITUTO	8	4	2	2	19	12	10
NEWELL'S O. BOYS	8	3	4	1	14	9	10
PLATENSE	8	3	3	2	11	10	9
TALLERES (1)	7	3	2	2	9	13	8
ARGENTINOS JRS.	8	2	4	2	11	12	8
UNION	8	3	2	3	10	11	8
ROSARIO CENTRAL	8	3	2	3	9	11	8
SAN LORENZO (1)	7	2	2	3	9	11	6
COLON	8	2	2	4	9	15	6
INDEPENDIENTE	8	2	1	5	11	11	5
ESTUDIANTES	8	2	1	5	12	14	5
HURACAN	8	2	1	5	7	16	5
VELEZ SARSFIELD	8	1	2	5	7	13	4
SARMIENTO	8	1	0	7	10	19	2

(1) Suspendido a los 43' del segundo tiempo cuando vencía San Lorenzo por uno a cero.

GOLEADORES

BRINDISI (Boca Júniors)	8
CHAPARRO (Instituto)	7
OVIEDO (Platense)	7
ALZAMENDI (Independiente)	5
BAUZA (Rosario Central)	5
MARADONA (Boca Júniors)	5
ALI (Unión de Santa Fe)	4
CARRASCO (Racing)	4
HERNANDEZ (Estudiantes de La Plata)	4
VILLARRUEL (Racing)	4

PROXIMA FECHA

Estudiantes v. Ferro	(Prode 1)
Argentinos Júniors v. Rosario Central	(Prode 2)
Vélez Sársfield v. Racing	(Prode 3)
River Plate v. Talleres	(Prode 4)
Independiente v. Boca Júniors	(Prode 5)
Newell's Old Boys v. Huracán	(Prode 6)
San Lorenzo v. Platense	(Prode 7)
Unión v. Sarmiento	(Prode 8)
Instituto v. Colón	(Prode 9)
Español v. Gimnasia	(Prode 10)
Témperley v. Atlanta	(Prode 11)
Tigre v. Villa Dálmine	(Prode 12)
Armenio v. Los Andes	(Prode 13)

LA CLINICA DEL CITROEN
de LUIS V. ORTEGA
RUTA 2 y MORENO MAIPU
TELEFONO 21108

Cariñoso Recibimiento a Santos Laciar

BUENOS AIRES. - Ln gran recibimiento le tributó el público argentino al cordobés Santos Laciar, quien el sábado, en Soweto, se consagró como el décimo campeón del mundo que tiene el boxeo de nuestro país.

En el aeropuerto internacional de Ezeiza era aguardado por el monarca mundial de los pluma júniors, Sergio Víctor Palma, y los púgiles Rubén Pardo y Juan José Uziga, familiares, amigos y una entusiasta barra de simpatizantes, que cuando bajó del avión corearon "Falucho campeón, Falucho campeón".

Toda la delegación fue trasladada al salón Vip, donde el periodismo tuvo ocasión de dialogar con Santos Laciar, quien ante la requisitoria señaló: "Ahora realmente me siento campeón del mundo. Antes del combate respetaba mucho a Mathebula. Estaba convencido que ganaba cuando en el tercer round le metí dos ganchos de izquierda a la zona hepática y una derecha voleada que le pegó en el oído. Allí, el negro se desinfló".

También habló que no sólo tuvo de rival a Mathebula, sino también al árbitro norteamericano. Stanley Berg. Sobre ello dijo: La pelea la gané tres veces. No sé qué pensar. Realmente tuve dos adversarios sobre el ring".

El promotor Lectoure, por su parte, afirmó: "Voy a enviar una nota a la Asociación, informando por el arbitraje de Berg, quien al final no quiso terminar la cuenta. No quería dar el nocaut. Entonces lo llevé a Laciar al medio del ring para que le levantara la mano. Con respeco a las dos primeras opciones de Laciar, éstas las tienen los promotores sudafricanos. Empecé gestiones para poder realizarlas en el Luna Park".

Muy contento se lo veía a Palma, quien declaró: "Estaba seguro que Laciar ganaba. Lo vi muy tranquilo al comenzar el combate. Encimó a Mathebula y lo dominó aún sin sacar golpes. Estoy emocionado como si yo hubiera sido el que combatió. El boxeo argentino vuelve a tomar la buena senda'.

Otra Decepcionante Actuación del Juvenil

POBRE DEMOSTRACION ARGENTINA

El seleccionado argentino juvenil de fútbol, que ya había logrado la clasificación para el mundial de Australia, venció en pobre demostración a Israel por dos a cero, al concluír anoche el torneo triangular, en el que también participó Nueva Zelanda. Una despedida triste, con un juego técnicamente discreto y que sigue dejando dudas para el futuro.

Realmente se esperaba mucho más en este encuentro de despedida, ya que no había la lógica presión por lograr la clasificación. Sin embargo, en lugar de alcanzar un repunte en el rendimiento, ocurrió todo lo contrario, ya que ante un equipo muy limitado, que sólo expuso mucho fervor, la Argentina se complicó y a través de los 90 minutos, fueron pocos los momentos en que realizó algo de positivo.

SINTESIS

LA ARGENTINA: Torres; Villalba, Giovagnoli, Coccimano y Gordillo; Burruchaga, Martino y Espíndola; Cecchi, Rinaldi y Urruti. D.T.: R. Saporiti.

ISRAEL: Anteman; Aharoni, Stempo, Zemach y Alu; Malka, Yacob y Kirshner; Omaha, Aharon y Rosenthal. D.T.: J. Mansell.

GOLES: en el primer tiempo, 13' Kirshner, en contra; en el segundo tiempo, 25' Urruti.

CAMBIOS: en el segundo tiempo, al comenzar, Tapia por Espíndola, 8' Morresi por Cecchi y 18' Beglaibier por Aharon.

Cancha: Vélez Sársfield. Arbitro: Ronald Rinoll (Suiza).

LOS PARTIDOS SUSPENDIDOS DE 1ª "B"

La Asociación del Fútbol Argentino informó que los encuentros suspendidos el sábado por el campeonato de primera "B" se jugarán, los que están incluidos en el PRODE, hoy a las 16.30 y el restante el martes en el mismo horario.

Hoy se enfrentarán Los Andes v. Deportivo Italiano (Prode 9), Nueva Chicago v. All Boys (Prode 10) y Almirante Brown v. Almagro (Prode 11). El partido Talleres v. Deportivo Español se jugará mañana en el mismo horario.

Confitería
WELLCOME
— Heladería
— Juegos Electrónicos
— Kiosco
— Tragos Largos
SAN MARTIN 299 GRAL. PIRAN
TELEFONO 127

DESPENSA
"Los Gordos"
Calidad y bajos precios
LAVALLE Y ALEM MAIPU

Reparamos su antena de televisión.
Se aproxima el invierno
¿TIENE SU CALEFACTOR ESKABE EN CONDICIONES?
De no ser así, llámenos
Alberto Marmontel
TUCUMAN 81 TEL. 21080

De Punta a Punta Ganó Reutemann el G. P. de Brasil

RIO DE JANEIRO. - Como colofón de una excepcional tarea conductiva a bordo del Williams FW07C y luego de resistir el embate de su compañero de equipo, Alan Jones, el argentino Carlos Alberto Reutemann ganó la novena edición del Gran Premio de Brasil, realizado ayer bajo la lluvia en el autódromo de Jacarepaguá, en la segunda competencia del campeonato mundial de Fórmula 1 de la temporada. Reutemann, recibió el banderazo al llegar las dos horas de carrera, con 62 vueltas cumplidas de las 63 de reglamento. Alan Jones fue su escolta. En tercer lugar se clasificó el italiano Riccardo Patrese, cuarto el suizo Marc Surer (Arrows) y quinto Elio de Angelis (Lotus).

Carlos Reutemann punteó desde el comienzo con autoridad, pero también con una gran dosis de criterio cumplió el recorrido del gran premio carioca, deslizando suavemente su máquina en las curvas y con toda la velocidad posible que le podía extraer en las rectas, teniendo en la pista un sólo rival, quien curiosamente faltó al podio: Alan Jones. No obstante ser su compañero de escudería, se negó a acompañar al ganador. Tal vez el australiano esperaba que un cartelito salvador, con órdenes de boxes le permitieron pasar al argentino.

Nelson Piquet —el rival más peligroso en los análisis previos —equivocó la elección de neumáticos— imitó mal a Reutemann y fue protagonista de varios trompos espectaculares al perder el dominio de su máquina, uno de ellos lo hizo retrasar en la largada, desperdiciando su "pole position".

También hubo varios accidentes. El más grave lo llevó a Mario Andretti al hospital, para ser curado de quemaduras de primer grado, sufridas arriba del Lotus 81 a poco de comenzar. La nota espectacular estuvo a cargo del francés Didier Pironi, quien con la Ferrari turbo lo chocó frontalmente a René Aronux con el Renault. Ambos fueron contenidos por los "catch-fens", de una cerrada curva.

Ricardo Zunino, con un Tyrrel poco competitivo "penó" durante toda la carrera y llegó decimocuarto.

En el final —digitado por el reloj— Reutemann, por si acaso, dio una vuelta más y Jones no lo pudo alcanzar. Llegó sí primero al lugar del podio, pero al aparecer el argentino desapareció. ¿Será esto motivo de algún futuro conflicto?

Es imposible predecirlo, pero no se descarta que se produzca. En Buenos Aires, dentro de 14 días habrá revancha. Allí Reutemann es dueño de casa y ahora, con igualdad de puntos en el campeonato que Jones, le será más difícil a Frank Williams elegir un ganador. Si es que él los elige, por supuesto.

LA CLASIFICACION FINAL

1) Carlos Alberto Reutemann; 2) Alan Jones; 3) Ricardo Patrese; 4) Marc Surer; 5) Elio de Angelis; 6) Jacques Laffite; 7) Jean Pierre Jarier.

La próxima competencia, tercera del campeonato mundial, se llevará a cabo el 12 de abril en el Autódromo Municipal de la ciudad de Buenos Aires.

CAMPEONATO DE CONDUCTORES

1) Carlos Reutemann, 15 puntos; 2) Alan Jones, 15 3) Nelson Piquet, 4; 3) Riccardo Patrese, 4; 5) Mario Andretti, 3; 5) Marc Surer, 3; Eddie Cheever, 2; 7) Elio de Angelis, 2; 8) Patrick Tambay, 1; 9) Jacques Laffite, 1.

LARRAURI GANO EN NURBURGRING

ADENAU (Alemaniia Occidental). - El santafesino Oscar Larrauri se adjudicó la competencia de fórmula 3 válida para el campeonato europeo llevada a cabo en el circuito de Nurburgring.

Larrauri, quien piloteoó un March 813-Toyota se constituyó de esta manera en el tercer argentino que gana en el intrincado circuito de la selva negra. Anteriormente lo habían hecho Juan Manuel Fangio y Carlos Alberto Reutemann.

Maderitas "Julián"

VIDRIOS CRISTALES Y ESPEJOS

VENDE E INSTALA

ESTANTERIAS METALICAS

RAPI-ESTANT

NECOCHEA 781 TEL. 21-577

CEREALERA

LA POSTA

S. R. L.

PLANTA DE SILOS Y OFICINA: Ayacucho y San Lorenzo

C. C. 33 - T. E. 21055

Maipú (7160) - Bs. As.

* ACOPIO DE:
Cereales - Semillas - Pasturas en General
* VENTA DE:
Fertilizantes - Máquina Clasificadora y Calibradora de Cereales (a su disposición)
* MATERIALES RURALES:
Postes de acacia y quebracho de distintas medidas - Alambres - Varillas - Torniquetes en general
* FABRICA DE:
Mangas - Tranqueras - Cargadores - Guardaganados, etc. (construcción de las mismas de acuerdo a vuestro pedido).
* REPRESENTANTE DE:
Compañía de Seguros "LA FRANCO ARGENTINA Sociedad Anónima"

RESTAURANT Y BAR

"EL RECREO"

de Osvaldo Martínez y Sra.

Despedidas - Casamientos - Lunch - Parrillas y Minutas

LAVALLE Y RUTA 2 MAIPU

MUSEO MUNICIPAL "KAKEL HUANCUD" Maipu Bs As